



広報

No.295

平成3年

6月号

# ひかり

## 近代的な新東陽病院

生まれ変わった病院は、  
みなさんに親しまれ、信頼  
される病院を目指します。

(関連記事P2~7)

毎月5日発行・発行編集/光町役場総務課広報防災係・〒289-17 光町宮川11,902 TEL0479-84-1211(代)

町の人口・世帯数<5月1日現在> 人口12,112人(+11) 男5,900人(+3) 女6,212人(+8) 世帯数3,224世帯(+7)

# パンのオーの望待

## 理学診療科を新しく開設



整形外科の専用病床を設置

救急医療体制も充実

新しい東陽病院が、今月17日に望待のオープンをし  
ます。新しい東陽病院は、耳鼻咽喉科と理学診療科を新  
しく開設。整形外科の専用病床も設置。救急医療体制も充  
実した近代的な病院として生まれかわります。

予防から治療リハビリまで一体化

地域の中核医療機関として  
期待される新しい東陽病院は  
5月30日に大勢の関係者のも  
と、盛大に竣工式を行い、今  
月17日に望待のオープンを迎  
えることになりました。

新しい東陽病院は、鉄筋コ  
ンクリート造り3階建、延べ  
建築面積5997㎡で、近代  
的医療施設として生まれかわ  
ります。  
診療科目は、内科・外科・

整形外科・脳神経外科・産婦  
人科・皮膚科・眼科・泌尿器  
科の8科目に加え、新たに耳  
鼻咽喉科と理学診療科を開設  
し10科目になります。

また、病床数も100床に加え、  
内科・外科・産婦人科に加え  
整形外科の専用病床が設置さ  
れます。

1階は外来診療部門が主

2階は手術室と外科等の病棟

3階は内科・産婦人科の病棟

1階は外来診療部門が主で  
正面玄関を入ると待合ホール  
があり、ホールを中心として  
右側に外来診療室、左側に事  
務室と薬局が配置されていま  
す。また、ホールの正面奥に  
はCT室・X線テレビ室・乳  
房撮影室・超音波室等に近代  
医療器機を備えたレントゲン  
部門と血液・尿・脳波などの  
検査をする部門もあります。  
さらに、高齢化社会に対応す  
るために、新しく設置された  
リハビリ室や救急医療の充実

れています。  
さらに、地域のみなさんか  
ら要望の強かった救急医療体  
制の充実も図ります。

なお、新しい東陽病院は、  
高齢化社会を迎え、複雑・高  
度化する医療需要に対応する  
ため、リハビリ室を設置し、  
予防から治療リハビリまで一  
体化した病院づくりを目指し  
ます。

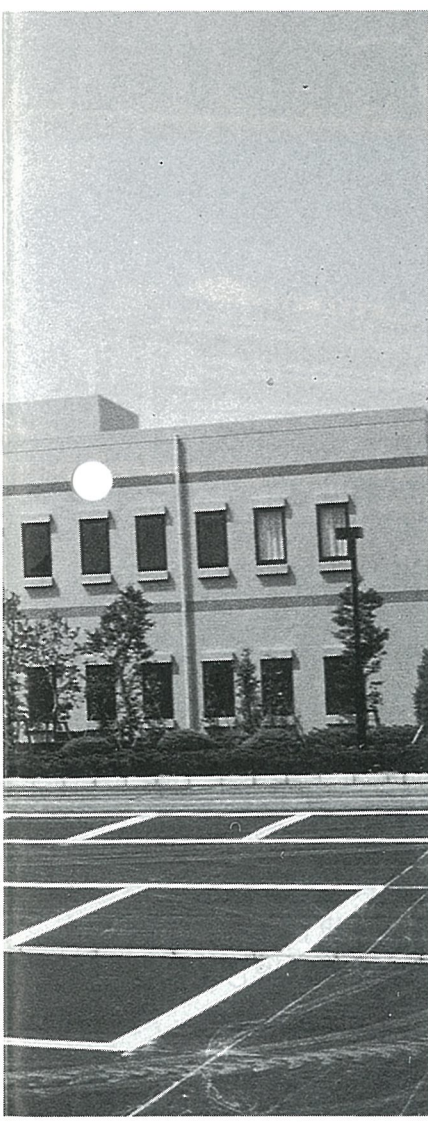



竣工を祝いテープカットをする関係者(写真上)と地域の中核医療機関として期待される新しい東陽病院(写真下)

# 6月17日

## 耳鼻咽喉科と

を図るための救急処理室と患者さんの食事を作る給食部門があります。

2階は外科と整形外科の病棟で、病床数は50床あります。手術室も3室備えられているほか、診療材料を供給するサプライセンターや産婦人科の外來診療室があります。

3階は内科・産婦人科の病棟で、病床数は内科43床・産婦人科5床・人間ドック専用2床があります。そのほか、分娩室・新生児室・授乳室等の産科関連の施設もあります。

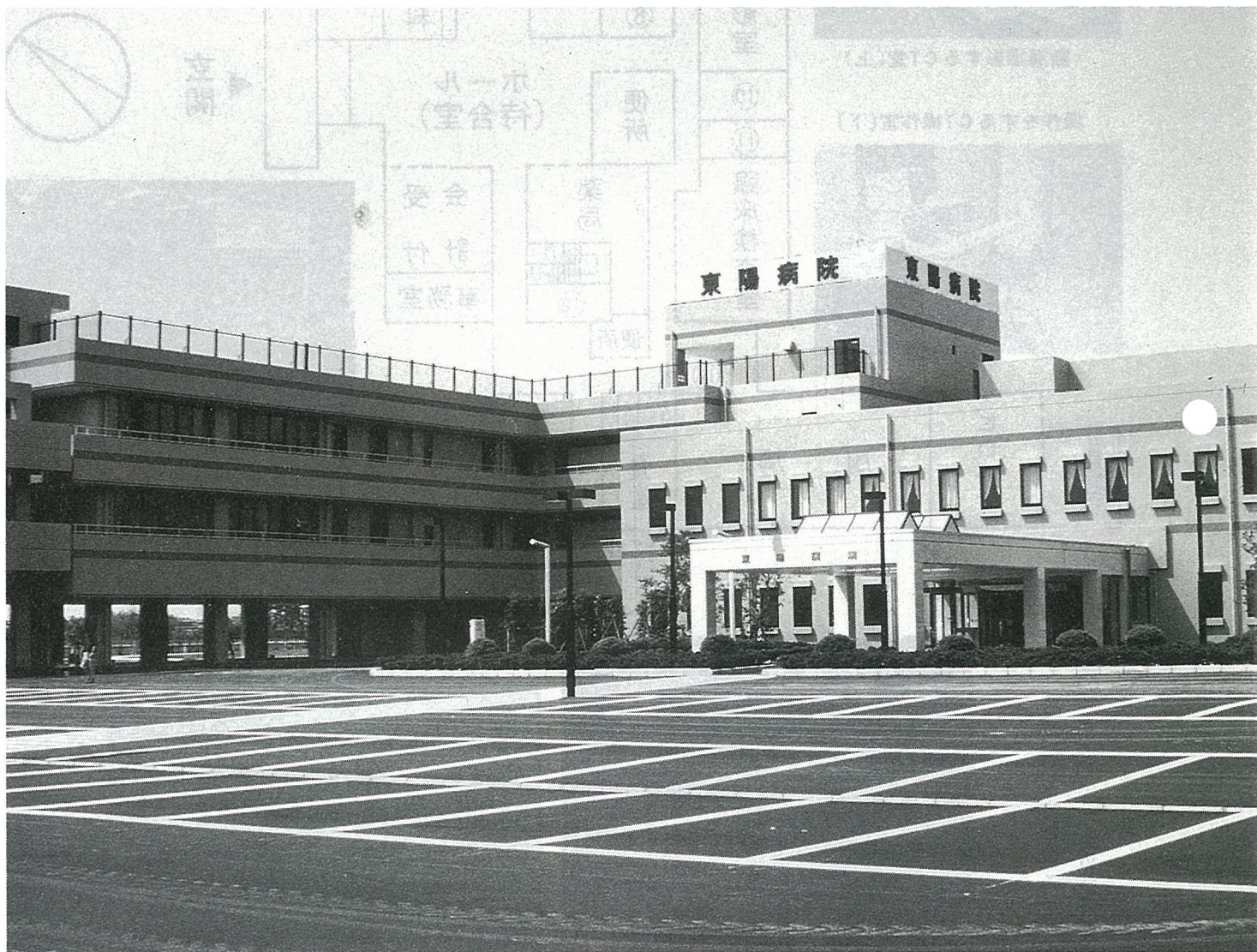

# 1階の概要

外来診療部門が主として配置されているほか、近代医療器機を備えた検査部門があります。さらに、新しく設置されたリハビリ室や救急処置と食事を作る給食部門があります。



広びろとした空間が自慢のホール（待合室）

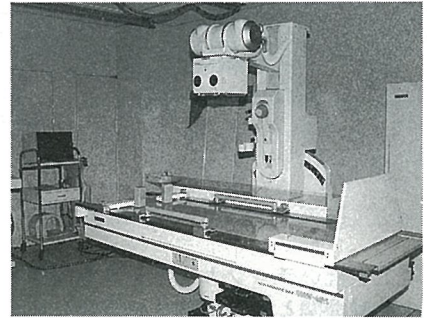

腹部血管等を撮影するX線テレビ室

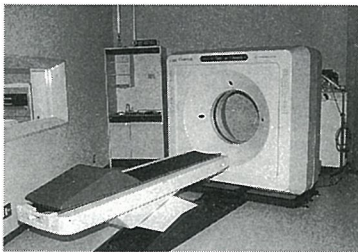

断層撮影するCT室(上)



操作をするCT操作室(下)

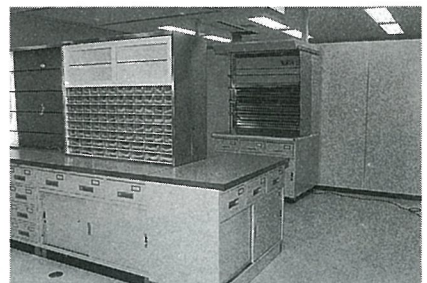
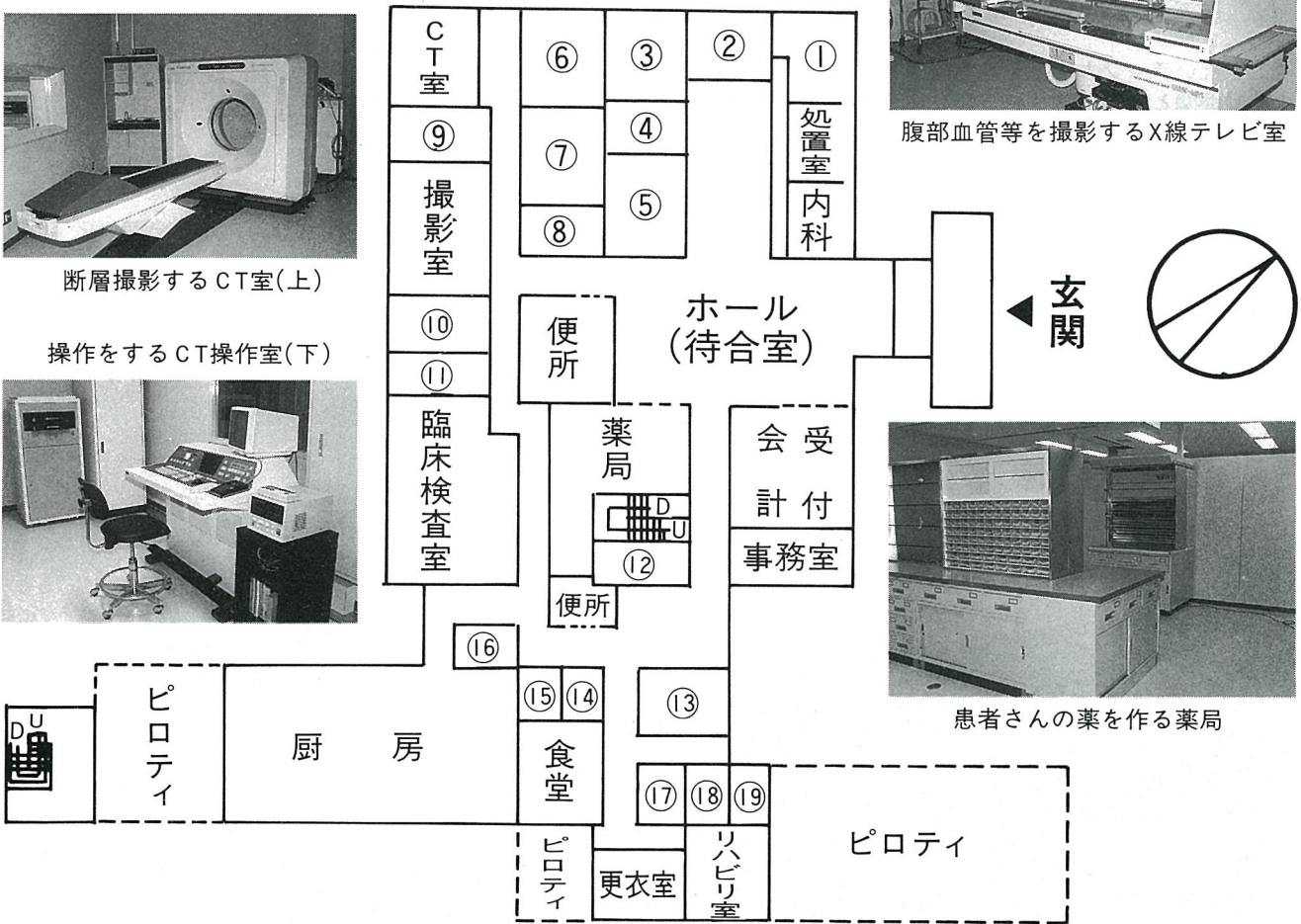

患者さんの薬を作る薬局

## 1階の番号案内

- ① 外科・脳外科 ② 整形外科 ③ 耳鼻咽喉科
- ④ 泌尿器科 ⑤ 眼科 ⑥ X線テレビ室
- ⑦ 乳房撮影室・内視鏡室 ⑧ 超音波室 ⑨ 一般断層診断室
- ⑩ 心電図室・脳波室 ⑪ 検査事務室 ⑫ エレベーター
- ⑬ 救急診察室 ⑭ 売店 ⑮ エレベーター（食事専用）
- ⑯ 給食事務室 ⑰ 倉庫 ⑱ 夜間受付 ⑲ 宿直室



血液・尿・便等を検査する臨床検査室

(注) ピロティ  
1階部分が脚柱のみで、上の階を支えている近代建築の様式

# 2階の概要

外科と整形外科の病棟で、手術室が備えられているほか診療材料を供給するサプライセンターや産婦人科の外来診療室があります。

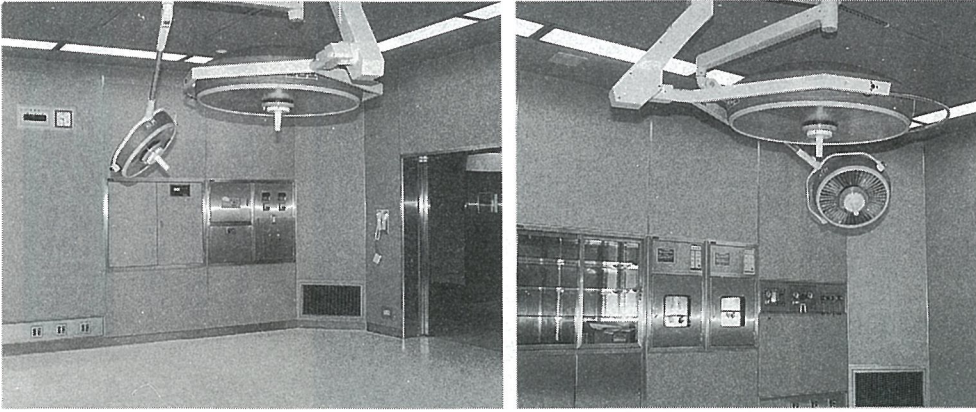

近代的な器機が設置された手術室

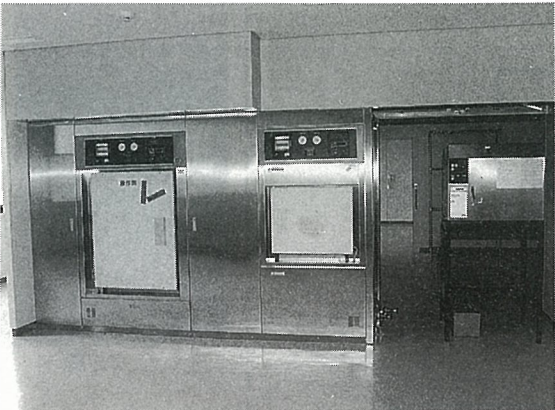

手術用具等を洗浄するサプライセンター

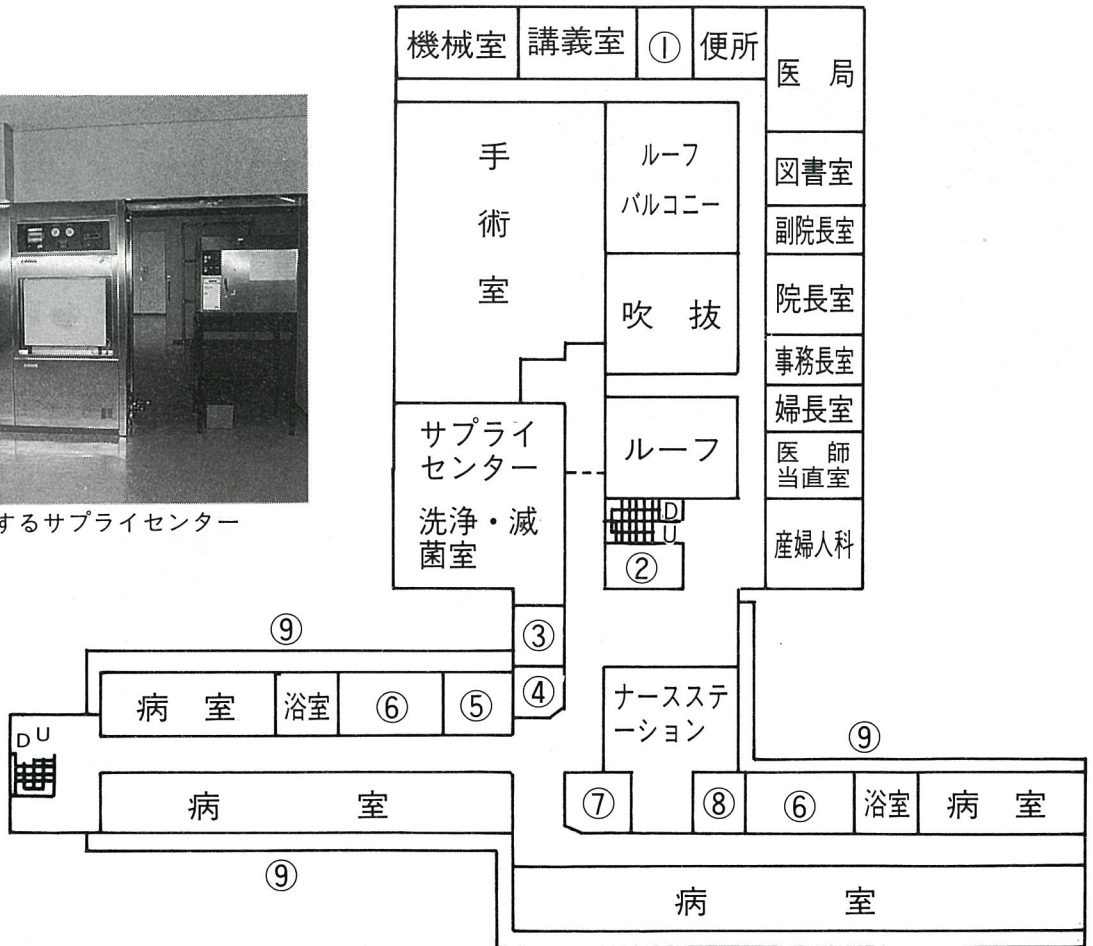

## 2階の番号案内

- ①研修室 ②エレベーター ③談話室
- ④エレベーター(食事専用) ⑤患者食堂
- ⑥汚物処理室・便所 ⑦回復室
- ⑧記録室・器具庫 ⑨バルコニー

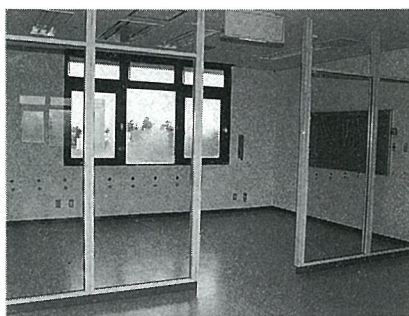

明るい談話室

(注) ナースステーション看護婦の勤務室  
 (注) ルーフ 屋根  
 (注) バルコニー  
 洋式建物で、上の階の屋根のない張り出し露台

# 3階の概要

内科・産婦人科の病棟で、分娩室・新生児室・授乳室等の産科関連の施設があります。

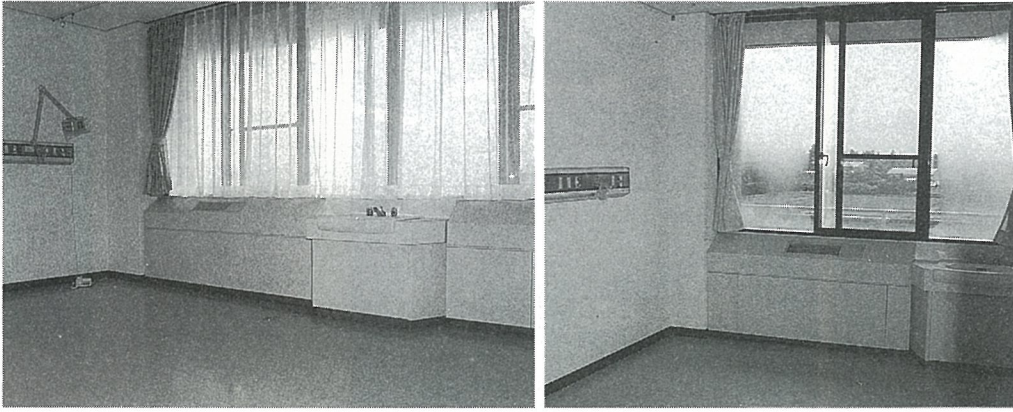

広びろとした特別室（左）と一般病室（右）

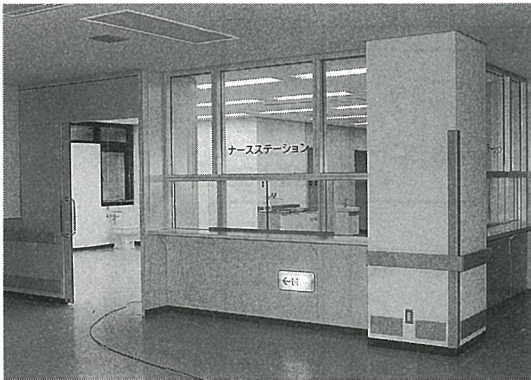

わかりやすくなったナースステーション

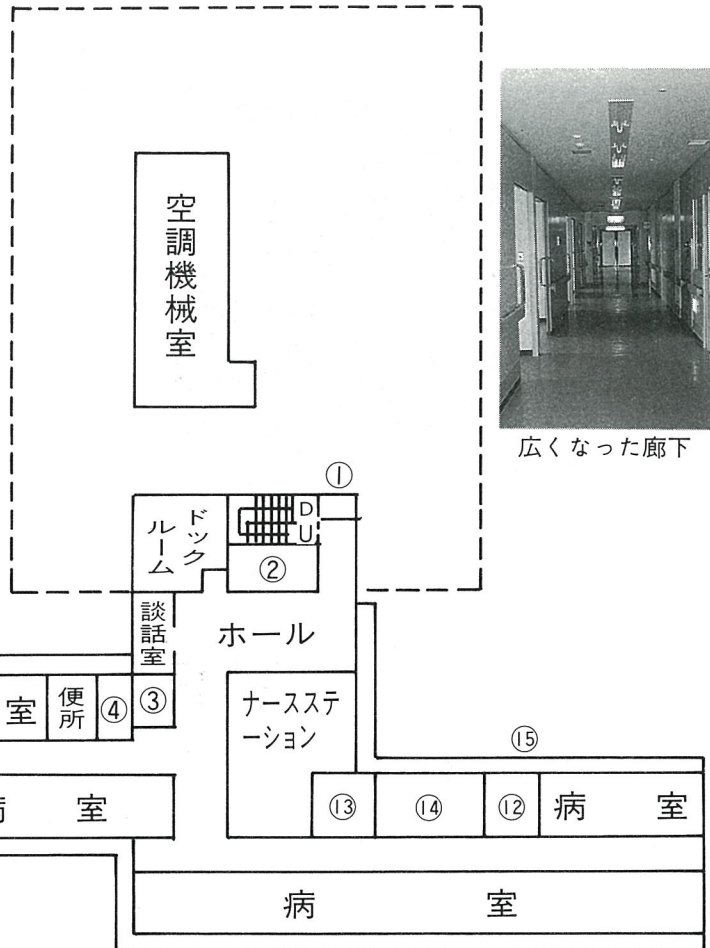

広がった廊下



身体の不自由な人の利用まで配慮したエレベーター

## 3階の番号案内

- ①消毒室 ②エレベーター ③エレベーター(食事専用)
- ④患者食堂 ⑤ナース控室 ⑥新生児室 ⑦授乳室
- ⑧沐浴室 ⑨分娩室 ⑩内診室 ⑪洗面室
- ⑫浴室 ⑬記録室・器具庫
- ⑭汚物処理室・便所 ⑮バルコニー

## 診療科目の受付時間

区 分	曜 日	時 間
内 科・外 科 整形外科・産婦人科 リハビリ	月曜日から金曜日	午前8時30分 ～ 11時30分
	土曜日	午前8時30分～11時
眼 科・耳鼻咽喉科	月・水・金曜日	午後1時～3時
脳 神 経 外 科	火・金曜日	午前8時30分 ～ 11時30分
皮 膚 科	水・金曜日	午後1時～3時
泌 尿 器 科	火曜日	午前8時30分 ～ 11時30分

### 入院患者と外来患者の推移

年 度 \ 区 分	入院患者	外来患者
昭和55年度	13,773人	35,141人
昭和60年度	17,229人	41,619人
平成2年度	15,825人	62,268人

### 診療科目別外来患者数(平成2年度)

内 科	外科(脳神経外科を含む)	整形外科	
30,655人	15,409人	5,510人	
産婦人科	皮膚科	眼 科	泌尿器科
4,778人	1,835人	2,822人	1,259人

## 医 師 の 紹 介 (敬称略)

内  
科



桜井 稔  
(院長)



粕谷 直樹  
(医長)



鈴木 健士

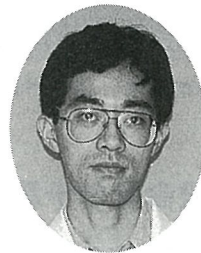

岡部真一郎

整  
形  
外  
科



藤川 博正

外  
科

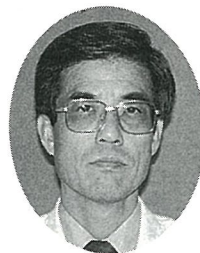

大原 啓介  
(副院長)



前田 尚武  
(医長)



石躍 謙

脳  
神  
経  
外  
科



伊藤 保博

産  
婦  
人  
科



坂野 健一  
(医長)

※眼科・耳鼻咽喉科・皮膚科・泌尿器科は千葉大学の医師です。

# 中・長期的な発展方向を展望

## 住民福祉の向上は財政の裏付けで可能

町は各種事務事業を展開するにあたり、現状を良く把握しながら、中・長期的な町の発展方向を展望します。従って、予定される財政需要にそなえるため、法に従って適正な税の賦課徴収、基金の運用、町債の導入等について十分検討を加え、健全な財政運営が図れるよう努力しています。そこで、今回は地方公共団体（役場）の役割と財政・基金と町債についてお知らせします。

### 役場の役割と財政

地方公共団体（役場）は、住民福祉の向上を図ることを目的として、地域社会における総合的行政主体として存在し、行政水準の向上のために大きな責務を担っています。そして、その活動の分野は近年益々広範囲にわたり、地域経済の変貌と住民のみなさんの生活水準の向上が著しい最近では、単なる法律、条例等

地方財政は、役場が地域的公共団体であるという本質に基づいて、その主な財源を住民の租税に依存し、かつ高度な公共性に立って住民福祉の向上のために経費を支出することを基調とします。そのため、

財政運営の良否は住民のみならずの利害に影響するところが極めて大きいものとなります。従って、町は各種事務事業を展開するにあたり、現状を良く把握しながら、中・長期

的な町の発展方向を展望し、基本構想（町の将来像を描いた計画）・基本計画（将来像を目指し6ヶ年間で行う計画内容）・実施計画（3ヶ年間で行う具体的な事業内容）を策定するとともに、予定される財政需要に対応するため適正な租税の賦課徴収・基金の運用・町債の導入等について十分検討を加え、健全な財政運営が図れるよう努力しています。

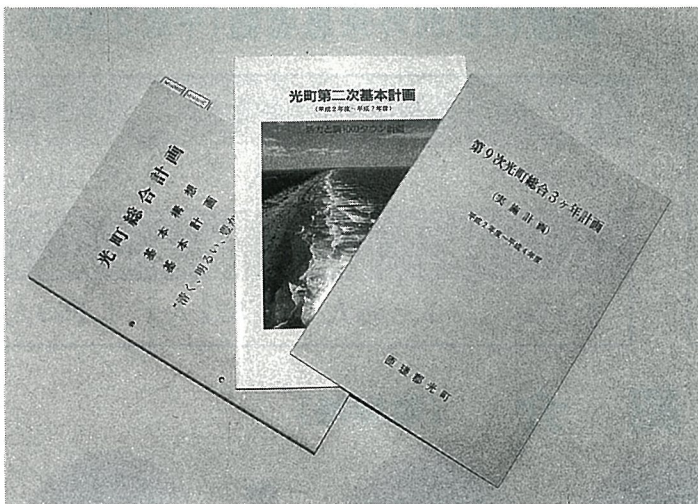

町の計画が示されている基本構想と基本計画と実施計画

### 平成3年度の一般会計の予算(歳入)

区分	金額	割合
町税	7億4,957万円	21.7%
地方交付税	14億円	40.6%
国庫支出金	1億4,554万円	4.2%
県支出金	2億7,525万円	8.0%
繰越金	1億5,000万円	4.3%
町債	2億3,290万円	6.8%
その他	(自主) 2億9,207万円	8.5%
	(依存) 2億467万円	5.9%
合計	34億5,000万円	100.0%



# 基金と町債

みなさんの家庭では、どれくらいの貯蓄があるのでしょうか。そして何のために貯蓄しているのでしょうか。

きつと将来家を建てたり、老後などの生活設計等、または、いざというときのためなどに貯蓄していることと思いません。

町も全くみなさんの家庭と違います。なかには、「宵越しの銭は持たねえ」という江戸っ子タイプの方もあられるかもしれませんが、1万2千人の家族をかかえた町はそ

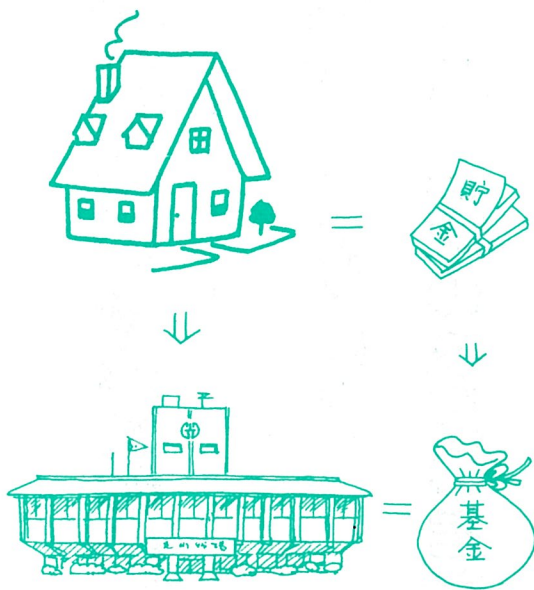

うはいきません。大きな事業を実施する場合には、一時的に大きな負担となつては、他の事務事業が低迷するなど行政の推進に大変な弊害となるからです。

今後、町が住民のみなさんの生活環境の整備と町発展のために行動として行っている大きなプロジェクトには、次のような事業があります。

- 複合スポーツ施設整備事業 平成3年～5年(長塚地先) 事業費 約2億5千万円
- 文化・スポーツの森公園整備 事業費 約20億円

備事業(図書館建設)

平成4年～6年(役場東側)

事業費 約20億円

○尾垂野球場整備事業

平成4年～5年

事業費 約2億4千万円

○海老川沼周辺開発整備事業

時期及び事業費は未定

これらの事業の計画にあたっては、一時的であっても行政が低迷するような事態とならないよう、財源の確保の方法や、その方法が将来の町財政に与える影響などについて十分検討しながら計画しています。

金・その他の一部(前頁の表)が総収入額の34%強しかなく他は国や県等からの地方交付税や支出金などでまかなわれ、町政は国や県等の財政状況に非常に影響されやすい立場にあると言えます。

従って、安定した町政を将来にわたって推進するためには、将来を展望し、将来の財政需要に備え、基金を蓄え準備することが、非常に重要で大切なこととなります。

一方、町には現在25億8千万円の町債(借入金)があります。町債については広報4月号で説明したところですが、将来受益者となる年齢層からも公平に負担してもらえないという利点や、借入れることによって、国が償還金の55%を負担してくれる有利な場合があります。このような利点の活用を努めるとともに、次年度以降の財政に過大な負担とならないよう注意しながら、基金との調整を図り、借入れを行っていきます。

また、町債の運用と基金の運用を有効に行うことが、町政を豊かにすることが、町民の向上につながり、住民のみなさんの利益につながるようになります。

## 基金の内容

◎いざという時のために準備している基金

財政調整基金 5億円

◎図書館や公園、スポーツ施設など将来多額の投資が必要とされる事業にあてるため準備している基金

ゆめ基金 15億円

◎基金から生まれる利息を事業費として利用し、事業の安定を図ろうとする基金

教育振興基金 6,200万円

福祉(しあわせ)基金 5,370万円

農業振興基金 7,780万円

◎借入金の返済のため準備している基金

減債基金 1億3,000万円

◎東陽病院の建設並びに建設時借入金の償還に対応するための基金

建設負担等基金 1億5,000万円

# ふれあい学びあい

②

## 校則ってなに？

### 児童・生徒の成長の指針

校則とは、すべての児童・生徒が健全な学校生活をすごしながら、よりよく成長していくための指針です。そして地域の実情、児童・生徒の発達段階、学校の教育方針、保護者の考え方、児童・生徒の実態等をふまえ、内容や運用方針が決められています。

### 積極的な機能を持つ校則

兵庫県の高校で起きた女子高生の校門圧死事件をきっかけに、校則をめぐる議論が活発に行われています。校則等というと、ともしれば児童・生徒に対する取締り

をすごしながら、よりよく成長していくための指針といった積極的な機能を持っています。そのため、校則等は社会環境の変化や生活様式の多様化に伴って、柔軟性をもった見直しが必要です。また、指導の在り方についても常に検討を加えていく必要があります。中学校では昭和63年に大幅な見直しを行いました。その後、後も徐々に見直しを行っています。校則等は、地域の実情、児童・生徒の発達段階、学校の教育方針、保護者の考え方、児童・生徒の実態等をふまえ、その内容や運用方針が決められます。また、これらの事情は学校ごとに異なりますので、校則等は学校において適切に考えられるものです。

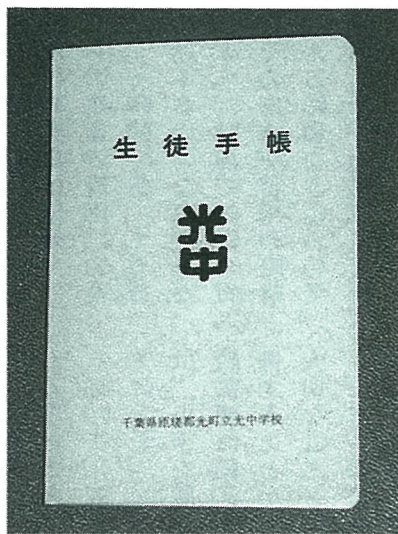

写真右はいろいろなことが示されている生徒手帳  
写真右下は明るい学校生活を送る生徒  
写真下は定例の清掃を行う生徒



## 中学校生徒の遵守事項の概略

# 校則により自覚がめばえる

生徒の髪型・服装については、最近自由化の声もあるようです。しかし、学校という教育の場の規律を守りながら、集団の一員としてともに努力

を、最近自由化の声もあるようです。しかし、学校という教育の場の規律を守りながら、集団の一員としてともに努力

関心をもち、自己主張をはじめるころでもあるので、学校の側のみまりによって一方的に一定の髪型、服装を押しつけられたと反発を示す生徒も見られます。

かかれるところですが、一定のルールづくりは親の強い要請もあり、校内の秩序維持という点から必要です。特に、制服を着ることによって自覚がめばえ、家庭の経済的負担を軽減することができるからです。

いま求められることは、生徒が一部の声に動揺することなく、充実した学校生活を送れるよう、保護者のみなさんも日頃から学校との結びつきを深め、健全な環境づくりに、力を合わせていただければと思います。

### 通学

#### イ. 通学方法

- 登下校の時は指定された通学路を通る。
- 橋場地区を除いて自転車通学ができる。

ロ. 通学用自転車は、標準型普通車とし、ドロップ(アップ)ハンドル、2段以上のギヤ付自転車は禁止する。後輪泥よけに所定の許可証をつける。

ハ. 自転車での登校者は定められた場所に整頓しておく。

ニ. 自転車通学者は、雨天時はカッパを着用のこと。(傘の類は禁止する。)

ホ. 登下校の際はヘルメットを着用すること。

### 飲食

イ. 登下校途中の飲食はしない。

ロ. 給食のない日の昼食は弁当持参を原則とし教室でとる。

### 外出

○校外生活で保護者同伴を必要とする場合は、次のとおりである。

- イ. 遊戯場への出入り
- ロ. 午後9時以後にわたる外出

○外出時は、中学生としてふさわしい服装とする。

### 所持品

○学校へ持参する物品は、直接学校生活に必要なものとし、余分なものは持参しない。

イ. 学校での金品持参は、1000円以下とする。

(自転車修理代等)

(例えば時計、カメラ等)及び遊具、雑誌等は、持参しない。

ロ. 学校指定のスポーツバックを所持する。

ハ. 所持品、着用物は姓名を明記する。

### 服装

○登下校及び儀式等の際は制服を着用する。但し、雨天時の登下校は学校指定の体操服でも可。

#### 男子

上 衣…標準型学生服

ズボン…同上

シャツ…白(無地、無模様)ワイシャツ

又は半袖シャツ

#### 女子

上 衣…紺

スカート…紺

ブラウス…男子のワイシャツに準ずる。

○校内での服装は、原則として制服とする。但し、作業学習・清掃時はトレーニングウェアを着用する。

6~9月の間トレーニングウェアを着る場合は白半袖、タイツ、体育時には所定のショートパンツを着用することを原則とする。

○靴下 白の単色で模様のないもの。ワンポイントは可とする。

ストッキングをはく時は肌色とし靴下を併用する。

○セーター 白、紺のVネック

○靴 通学用…白のスポーツシューズとする。

上 履…学校所定の

ものとする。

○名札 上衣、Yシャツ、ブラウス、トレーニングシャツ、半袖シャツには規定の名札をつける。

○レインコート(雨傘) 雨天時コート(カッパ)、雨傘を用いる時は、白・紺・黒・透明のいずれかとし、無地であること。

○バッジ 制服には規定のバッジをつける。

### 頭髪等

イ. 男子は丸刈とする。(3分刈り程度、のびた髪は耳へかからない)

ロ. 女子の後髪はえり付け線までとする。前髪はまゆ毛にかからない程度とする。

### 部活動

イ. 月~金(除木曜日)は定められた時刻迄とする。

ロ. 土曜日は原則として午後4時30分迄とする。

ハ. 休業日等の練習は4時間以内とする。

ニ. 木曜日は生徒活動の日とし、原則として部活動を行なわない。(但し、大会1週間前は部活動してもよい。)

ホ. 朝練習は、9/1~3/31までとし、顧問教師の指導を原則とする。

ヘ. 部活動は特に傷害等のおこらぬよう充分留意するとともに戸締り、火気、電気の消し忘れ等に特に留意すること。

## 校則が必要ない学校ほどすばらしい



田山修司

校則とは、そもそも学校のきまりです。これが、厳しか厳しくないかは、それぞれ個人の考え方だ。例えば、中学生なら中学校らしい学生生活を送っていれば全く気にならないことなのだ。このような行いを生徒全員が実行すれば、校則は必要なくなる。『校則が必要ない学校』ほどすばらしい学校はない。

## 学校にも校則は必要



斉藤佳織

今、私たちにとって気になる校則は頭髪のことだと思えます。改正したいという声もありません。私には、社会にもルールがあるように、学校にも校則が必要だと思えます。生徒が勝手なことをしては、学校はまともなりません。少しづつ校則の改正がされていますが、今後も検討していく必要があると思います。

# 13人が町行政へ提言!

## 町長の基調講演

### 美智子皇后「いのちの旅」から

女性フォーラム

今年5回目を迎えすっかり定着した女性フォーラムが5月19日に、町体育館、町民会館を会場に開催されました。この日は430人が集い、心豊かに充実した時間を過ごしました。

土屋政治社会教育委員会 議長から「楽しい有意義な1日を過ごして下さい」とあいさつがあり、その後「生き甲斐、

人生をより高めて生きていくために」と題して町長の基調講演がありました。渡辺みどり氏著作の美智子皇后「いのちの旅」から、ご成婚に至るまでの経過と現在に至るまでの苦勞を語り、町長から「一人ひとりが生きがいを見つけ、命がけの人生を送って下さい。また、自分の力を社会へ貢献して欲しい。」と話されました。

また、町行政へ提言/町執行部、団体長フリートリーキングが事前通告なしで1時間設けられ、「ひかり音頭の浴衣に補助して頂きたい」「残土の持ち込み」「ゴミゼロ」「病院運営方針」「ボランティア活動」など活発な意見が出されました。午後からは、青春カムバツ

人生をより高めて生きていくために」と題して町長の基調講演がありました。渡辺みどり氏著作の美智子皇后「いのちの旅」から、ご成婚に至るまでの経過と現在に至るまでの苦勞を語り、町長から「一人ひとりが生きがいを見つけ、命がけの人生を送って下さい。また、自分の力を社会へ貢献して欲しい。」と話されました。

また、町行政へ提言/町執行部、団体長フリートリーキングが事前通告なしで1時間設けられ、「ひかり音頭の浴衣に補助して頂きたい」「残土の持ち込み」「ゴミゼロ」「病院運営方針」「ボランティア活動」など活発な意見が出されました。午後からは、青春カムバツ



なつかしい歌声に会場は包ま

## 早春の尾瀬と檜枝歌舞伎を満喫

5月12・13日、公民館主催事業として福島県南会津郡檜枝村を訪ねました。

檜枝村は人口630人、現在では尾瀬への登山口、温泉地として脚光を浴びています。一行は、霧雨にけむる山里の裾野に、照明に浮かぶ国指定重要文化財の歌舞伎堂で演じられる農民歌舞伎に、遠い昔を思い起こしながら一夜を過ごしました。翌日は冠雪の燧ヶ岳に続く白樺林道を抜けて、尾瀬御池の湿原からようやく雪溶けをかきわけて、けなげに顔を覗かせた水芭蕉に感嘆の声をあげていました。



燧ヶ岳に続く白樺林道



▶ 早春の尾瀬を楽しみました

充実したひととき

### 第30回 町内軟式野球大会



5月12日町営野球場で、第30回町内軟式野球大会の開会式が行われました。

開会式では、伊藤信連盟会長が力強いあいさつ。引き続き来賓を代表して斉藤町長、中村県議会議員、大木町議会議長、市原体育協会会長があいさつを行った後、前年度優勝の木戸チームが優勝カップを返還。選手宣誓では、光友会チームの古作健二さんが力

強い宣誓を行いました。  
なお、今大会は昨年同様39チームが参加し、熱戦の火ぶたがきられました。

### 人事異動

4月7日、産業課長越川信急逝により4月11日付けで次のとおり行われました。(○)は異動前の職名です。  
産業課参事産業課長事務取扱 花沢平(教育委員会次長)

## 陸上V2成る

### 大会新記録が続出

近隣中学校招待  
総合体育大会

5月3日、中学校と町体育館で、第28回光町近隣中学校招待総合体育大会が開かれました。

あいにくの寒気と強い風が吹き荒れましたが、陸上競技には好記録が続出しました。特に卓球は、初めて決勝戦に進出する大健闘をしました。主な成績は次のとおりです。

#### ▼陸上男女総合優勝

男子総合優勝

1年 1500m 1位 土屋和也

#### ▼女子総合優勝

共通200m 2位 山中美美

(29秒5) / 共通100m H 1位

(大会新4分54秒) / 3年100m

1位 向後保明(大会新11秒5) / 共通400m 1位 宮川

武晴(大会新54秒5) / 共通

200m 1位 宮川武晴(24秒7) / 走幅跳 1位 向後保

明(5m99) / 高学年800mリ

レー 1位 向後保明・岩沢

和之・渡辺信也・宮川武晴

(1分39秒4)

共通200m 2位 山中美美

(29秒5) / 共通100m H 1位

土屋恵理子(17秒1) / 走高跳 1位 山崎敬子(1m45) / 走幅跳 1位 土屋恵理子(4m68) / 低学年400mリレー

2位 大木ゆう子・実川和実・市原由加里・林久美子(58秒8) / 高学年400mリレー 1

位 土屋恵理子・鈴木恵美子・山崎敬子・山中美美(54秒8)

排球 女子3位

排球 男子3位

卓球 男子団体準優勝

卓球 男子団体準優勝

剣道 女子団体優勝

男子個人3位 椎名大和

女子個人3位 加瀬成子

### 児童遊園地に子供たちの歓声



橋場子供会

3月31日に小田部青年館で婦人会の役員引き継ぎと栄養改善の伝達がありました。毎年、町の婦人会の総会時に行われ、この日も夕方集合して、栗山川のサケを使い唐揚げなど3品をつくりました。出来たての料理を賞味しながら、婦人会の役員引き継ぎをしました。

#### ▼みんなで作る料理は楽しい



このコーナーは、広報通信員の方々から連絡があったものを取材し、掲載しました。  
小田部で栄養改善の伝達  
○通信員 土屋ゆき子 (小田部)

新入生歓迎ミニ運動会が5月12日に、橋場児童遊園地で行われました。緑に囲まれた会場で約100人の親子・父兄が「菓子食い競争」「障害物競争」などたくさん競技で楽しみました。遊園地は、子供たちの声がこだましていました。  
○通信員 桜田定枝 (橋場)



児童・生徒の作品コーナー



日吉小学校児童の紹介



『いちごがり』

※いちごがりに行つて、たくさんおいしいいちごを食べているところをがんばって描きました。



1年 ほりこしゆうきくん



『にじのはし』

※山の色をぬるところや花をかくところがたいへんでした。



2年 森 聡美ちゃん



我が家の家庭教育

入 小野満 恭子

「ただいま」「やろうぜ」。「早く、早く」元気な声で小学校2年の息子が帰つて来ます。と、同時に、2、3人、友だちが上がりこんで来ます。言わずと知れたファミコンです。

我が家は夫と私、小2の長男と3歳半の長女の4人です。夫の实家は群馬、私は広島なので2人の子供はおじいちゃんおばあちゃんに会うのが年に1回か2回。でも彼らにはたくさんのおじいちゃんおばあちゃんがいまいます。今住んでいる家を賃して下さっている大家さんは、月に数回、船橋から泊まりに来てくれてほんとうの祖父母のようにめんどろを

見てくれてあります。その他、来れば必ず泊まっていく私たちの友人は、お兄さんもお姉さんもおじいさんもおばあさんもお供たちにとつては親戚なのです。だから皆が子供たちの世話をやき、私たちも友人の子供たちのめんどうを見ます。

やりたいことを……。

そういう意味では大家族なのかも

できないと思うことがあります。仕事を中心の生活なので、展覧会、スケッチ旅行と、親の都合でどこへでも連れて行きます。これが親の仕事なんだという事は認識しているようで、そう文句も言わずについて来ます。遊び道具も何

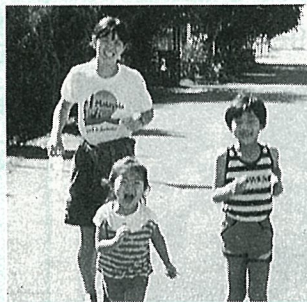

▲お正月マレーシアで

りたい事は思いきりやらせてあげたいと思います。だから今、ファミコンだつてやりたいたらうんと上手になれと言っているのです。たとえそれで目が悪くなりメガネをかける事になつても、やりたいだけやった満足感や自信は子供の心に大きく残るのではないのでしょうか。大人になつて、何が生きていく指標かと言うと『自信』だと思つたのです。今自分がいつたい何をやりたのかわからない青年が増えているのを見るにつけて、制限された結果ではと、その思いを強くしています。常に新しいものに向かつて進んでいくこと、いつも世界に目を広げていること、これが私たちの仕事のテーマで、それを実行しようとする苦しい私たちを見ることが、言ってみれば、ウチの子育てなのかもしれません。

五年  
鈴木賀代子  
草原



5年

鈴木賀代子さん

※文字の組み立て方（かんむり、たれ）に気をつけて、一字一字力強く書きました。



3年

行方みわさん

※さむい国の鳥をつくりました。はねのようがむずかしかったです。

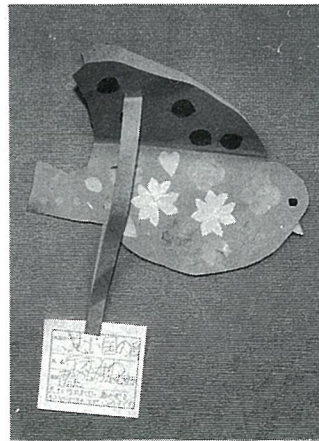

『さむい国の鳥』

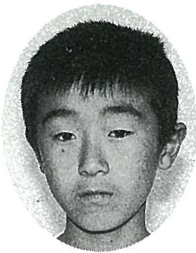

6年

宇井正洋くん

※電柱のまるみをだすところと、かわら屋根をぬることがむずかしかった。

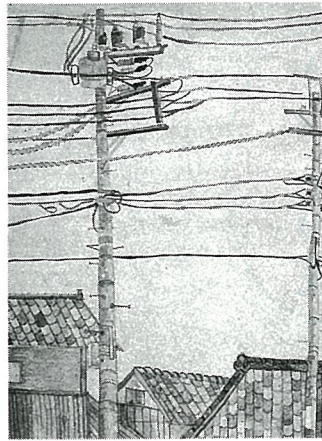

『電柱のある風景』



4年

土屋小百合さん

※『はらい』が、あまり上手に書けなかった。三画めの、バランスがむずかかった。



ひかり俳壇

布施 和代 (二又)

夏雲雀大和の土器のはにわ館

思わず縄文時代へ引込まれる。上五は「揚雲雀」としたい。

秋山 一泉 (野栄町)

毛蟲焼くうごめき逃る声のあり

業火を逃げ惑う毛虫、断末魔の声を聞いたのは詩人の心か。

大木静波子 (篠本二区)

恋瘦せて戻りし猫を膝に上ぐ

発情期にある猫が久しぶりに戻った。慈悲をかけて迎える。

椎名 静子 (二又)

這い出して毛蟲迷わず路よぎる

日常よく見かける光景を逃さず一点集中に詠み上げた。

大谷 武彦 (関)

鯉のぼり真鯉の数の増えてをり

真鯉は父、緋鯉は母そして子供の鯉、過疎地には頼もしい。

「短評」椎名しげる

# 男長

## ひとりごと

53

齊藤 讓

たまきはるいのちの旅に  
吾を待たす君にまみえむ  
あすの喜び

この和歌は、ご成婚を明日に控えた昭和三十四年四月九日に、美智子皇后が天皇陛下への返歌として詠まれたものである。尤も、これは私も渡辺みどり氏著作の美智子皇后「いのちの旅」という本で知ったことである。

性があるものかという驚きでいっぱいであった。▼当時の日本は岸内閣の時代で、戦後復興から独自の歩みをはじめようとする時期であり、このすぐ後には六十年安保闘争が火を吹き国内は騒然となるのである。そしてこの後に池田内閣の所得倍増計画が登場してくるといふ時代背景であった。

お二人のロマンスは、軽井沢でのテニスから生まれたころ

▼昭和三十四年四月といえは遙遠い日のことであるが、私にとっては高校に入学した時点で、テレビ中継された祝賀パレードのあの熱狂的な場面が、今でも脳裏に鮮明に焼付いている。民間人からはじめての妃殿下ということに加え、美智子さんの聡明で清純な美貌は、たちまち国民の心をとらえて一大「ミッチーブーム」

であるが、ご結婚までにはかなりの紆余曲折があり、ご本人はもとより正田家の苦悩も並大抵のことではなかったようだ。前述した「いのちの旅」は、このへんの事情やご結婚後の美智子皇后のご心労を語っているのである。

▼冒頭の和歌のたまきはるは、

が涌きおこった。高校生の私には、ひらかれた皇室という漠然とした印象と同時に、世の中にはこんなにも美しい女

いのちの枕詞であり、美智子皇后はこれから始まろうとする結婚生活を「いのちの旅」と表現されたのであるが、ど

こいのちがけの悲壮な決意が伝わってくるようである。この本の中から、いくつかのことを拾ってみる。

まず、このご婚約問題は、国会の衆議院内閣委員会でもとりあげられ、自民党平井義一代議士が次のような質問をした。「もし伝え聞くように皇太子殿下が、軽井沢のテニスコートで見そめて、自分がいいというようなことを言うたならば、それはここにおら

### いのちの旅

れる代議士さんの子供さんと変りがない。これが果たして民族の象徴といえるかどうか。あなたから進言されたものか、殿下が自分で見せられたものか、この点をおたずねしたい。

ご婚約発表のあと、評論家の大宅壮一が、「二十四歳の優等生ぶりなど、今に何の役にも立たなくなる。」と喝破したとりの世界であったよう

い。これに対して宇佐美毅宮内庁長官は、次のような答弁をしている。「今回、内定になりました方について、世上一昨年あたりから軽井沢あたりで恋愛が始まったというようなことが伝えられていますが、その事実は全くござい

ません。もちろん軽井沢でテニスを一、二度なされたことは事実でございます。しかし、それ以上の交際があったわけではもちろんございません。」

富美子さんは、美智子さまが皇后になられたのを見ることなく世を去った。この心情は、吉川英治の句を思い浮かべさせた著者はいう。  
菊つくり咲き揃う日は  
美智子皇后は、皇后になられたとき次のような思いを語られた。『両親のもとで過ごした年月より、さらに長い年月が過ぎたことを思うと、やはり深い感慨を覚えます。まさに、万感の思いがこめられたお言葉である。』  
曾って昭和天皇がご学友に對して「君達は定年があつていいネ。私は死ぬまで一生天皇でいなければならぬ。」とお話しにいられたというが、重い一言であると私は思う。  
▼美智子皇后の、あの穏やかで慈母観音のようなお姿は、厳しく険しい幾つもの山路を越える「いのちの旅」の果てにつくり、磨かれてきたものであり、そしてそれが秋篠宮妃殿下紀子さんの誕生という花を咲かせたのではないかとこの一冊の本を読んで私は思った。  
いのちがけの人生。それは美しい老いを約束する。



## 国民年金普及指導員

3年4月から6人のみなさんが国民年金普及指導員として県から委嘱されました。

国民年金の加入、納付、免除申請、年金を受ける時などの相談を受けます。

年金に加入して  
「よかつた」  
うれしうた

⑥5 平野 壽郎  
0320  
日吉地区担当



今回2期目ですが、訪問すると年金について詳しく聞かれるので、もっと勉強して頑張りたいと思います。

⑧4 林 誠也  
1904  
東陽地区担当



社会の仕組の中の福祉(年金)であるので制度を十分理解して、みなさんに喜ばれるよう努力して行きたい。

⑥5 岩沢 弘之  
0183  
南条地区担当



国民年金が基礎になりますのでみなさんに理解して頂き、適用もれ者のないように指導していきたいです。

⑧4 仲村 顕斉  
0720  
白浜地区担当



父母や祖父母にお小遣をあげるつもりで年金を納めて下さい。地味な役ですが一生懸命頑張ります。

⑧4 大木 きよよ  
1263  
東陽地区担当



身近な人の実例をあげて説得しています。訪問して嬉しかったことは、「祖母は年金をかけないでもらっていて大変ありがたく、子供も20歳になったら加入させます。」の言葉でした。

⑧4 吉田 福衛  
0583  
白浜地区担当



制度を良く理解して、年金の加入や納付をするよう勧めて行きたい。

## 国民年金には、保険料の免除制度があります

### 免除制度

所得の少ない人や病気等で納めるのが困難な人は保険料の免除制度があります。申請が認められると保険料を納めなくても年金を受ける権利が保障されます。

### 申請免除

- ①所得の少ない方や病気やケガなどで経済的に困まりの方。
- ②保険料を納付することが困難な特別の理由のある方など。

### 免除された期間は？

受給額は減額されて、通常のおよそ1/2となります。

### 追納

免除を受けた期間は10年前までさかのぼって保険料を納めることができます。

生活にゆとりができたなら追納するよう、心がけてください。

追納される時には年度に応じた利息がかかります。

### 申請の手続きは

納付書と印かんを持って役場年金係へおいでください。申請についてくわしくは国民年金普及指導員または年金係にご相談下さい。

●問合せ 役場住民福祉課年金係

☎1211 内線 155

6月28日金は、国民年金保険料6月分の納期です。



歯の衛生週間になりました。子供の歯には関心をもちますが大人の歯は、おろそかになりがち、ぜひこの機会に考えてみませんか。



保健婦  
メモ

歯を  
大切に



### 歯について Q&A

Q 年をとったら歯が抜けるのは仕方ない？

A 厚生省の調査によると、70歳の時点では実に3分の2の歯が失われているという結果が出ています。しかし、その原因の大部分は歯肉炎や歯槽膿漏といった歯周病です。つまり、予防は十分可能です。

Q じょうずな歯のみがき方は？

A 毎食後の歯みがきのうち、1回は5~10分かけてしっかりとみがく。力まかせの横みがきは禁物。歯ブラシの弾力を利用して小刻みに動かし、1か所につき20回程度みがきましょう。

### 歯槽膿漏予防のポイント

- 1 歯みがきは正しい方法で、毎食後、最低5分かけて
- 2 定期的に歯医者さんで歯石をとってもらおう
- 3 ストレスをためない
- 4 バランスのとれた食事をする
- 5 歯ぎしりのひどい人は早めに治す
- 6 よくかんでゆっくり食べる

- こころな要注意**
- 歯ぐきが紫色をおびた赤色になる
  - 歯をみがくと歯ぐきから出血する
  - 朝起きたとき、口の中がねばねばして口臭がある
  - 歯肉を押すといやな味がしたりうみが出る
  - 歯がグラグラしてかみにくい
  - 冷たい水がしみる

更生や決定、あるいは財産の差押えなどの処分不服が

## 税務署の処分には不服があるときは



なお、不服があるときは、その結果の通知を受けた日の翌日から1カ月以内に国税不服

異議申立ての結果について、異議申立ての結果については、

〔審査請求〕

その処分の通知を受けた日から2カ月以内に、税務署長に対して書面で行う。

〔異議申立て〕

あるときは、納税者の権利や利益を救済するために、次のような不服申立制度が設けられています。

※実施の通知について  
3月に行いました各種がん検診調査票で胃・大腸集団検診を希望された方には、問診

票、採便容器等全員の方に郵送します。なお調査票をまだ提出していない方で検診を希望される方は、保健衛生課までご連絡下さい。

申込み・問合せ 保健衛生課  
☎ 1158

問合せ 銚子税務署

☎ 0479 221571

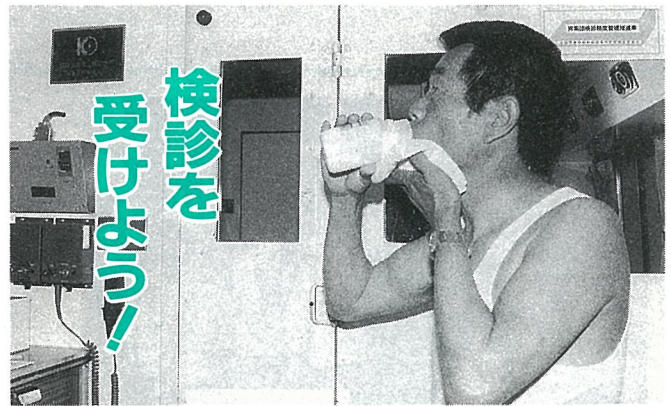

検診を受けよう!

自覚症状がないと、つい健康と思いがちですが、がんは無症状のまま進行します。そのため、定期的に検診を受け、自分の健康状態を継続的に把握しておくことが大切になります。「病気が見つかったらこわい。」という理由で検診を受けない人がいますが受けたいために手遅れになってしまうほうが、もっとこわいのだ、という事を理解すべきでしょう。

各種がん検診受診数の推移

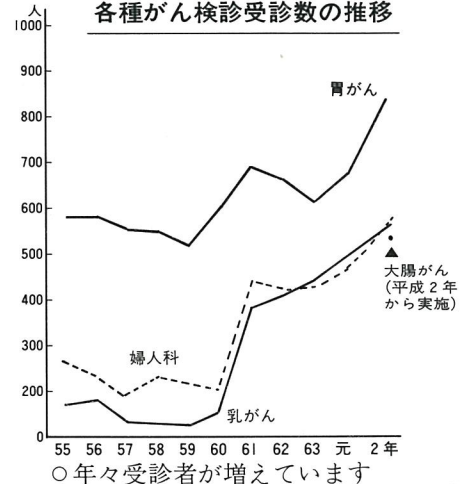

## 胃集団検診及び大腸集団検診容器回収日程

(◎の日は検診車が2台来ます)

検診日	検診場所	地区名
◎ 6月10日(月)	篠本三区青年館	篠本一区・二区・三区・二又
6月11日(火)	宝米公民館	新井・宝米・傍示戸
6月12日(水)	小田部青年館	小川台・台・母子・小田部
6月13日(木)	農協南条支所	富下・虫生・芝崎
6月14日(金)	谷中集落センター	入・谷中
6月15日(土)	農村協同館	古屋・作間内
6月17日(月)	〃	宮内・篠原・原方
6月18日(火)	長塚青年館	長塚
6月19日(水)	農協白浜支所	五ノ神・木戸
◎ 6月20日(木)	〃	辻・尾垂五区・六区・白磯・関
◎ 6月21日(金)	保健センター	橋場・桑郷・西高野

- ・受付時間、午前8時30分～10時
- ・当日都合の悪い方は他の会場でも受けられます。
- ・大腸がん検診は、2日間指定の容器に便を採り検診会場まで持参して下さい。

**胃検査を受ける準備**

夕食は8時ごろまでに終了

◎ 検査の前夜 ◎

※夜10時以降は水も飲まない

写真がきれいになるために禁酒

◎ 検査日の朝 ◎

※金属がついていない肌着の着用

何か味臭は？！

検査終了まで禁煙

何も飲食しない(薬も飲ませない)

6月は、町県民税第1期分の納期です。



## 今年も保育料据え置き

平成3年度の保育料を平成2年度に引き続き据え置きします。

平成3年度の町負担額は、制度負担分21,306千円と父兄負担の軽減措置分27,900千円を合わせて、49,206千円となります。

また、措置費の他に長時間保育・乳児保育・予備保母設置・障害児保育等の運営費補助として、約19,400千円を負担します。

**児童手当の  
現況届は  
6/29までこ!**

6月は、児童手当や児童手当  
当特例給付を受けている方が  
現況届を提出する時期です。  
現況届を忘れると、6月以  
後の手当が受けられなくなり  
ますので、届出用紙がお手元  
に送られたら、早目に記入し、

提出してください。  
また、昨年度所得制限によ  
り、支給停止されている方も  
新規認定請求の手続きができ  
ます。

は町負担

3 年 度	保育園入園に伴う経費 163,894千円 (町内4保育園)				
	制度負担分		父兄負担分		
	国庫負担	県費負担	町負担	父兄負担軽減措置町負担額	実質負担額
	42,612千円	21,306千円	21,306千円	27,900千円	50,770千円
	26%	13%	49,206千円		31%
			30%		
2 年 度	保育園入園に伴う経費 160,329千円 (町内4保育園)				
			46,584千円		
	42,033千円	21,016千円	21,016千円	25,568千円	50,696千円

## スポーツ体力テストに 参加しませんか!

健康・体力づくり活動の  
推進を図るため、実技テス  
ト及び体力診断テストを行  
います。その結果に基づい  
て、体力相談、運動処方等  
運動実践の方法を知ってい  
ただくものです。参加費は  
無料です。



日時 6月23日(日)午前9時  
午後3時

主催 県教育委員会・町教  
育委員会

主管 町体育指導委員会

会場 町体育館

問合せ

町民会館 ☎ 1358

## シルバー 生活相談

相続・訴訟関係等法律  
的な事でお困りの高齢者  
のみなさんに弁護士が相  
談に応じます。

6月・9月・12月・平  
成4年3月の4回開設し  
ます。

1回目 6月19日(水) 午  
後1時～3時 町民会  
館会議室  
相談料は無料

問合せ 住民福祉課

☎ 84 1211

6月は 8日(土)・22日(土)

第2・4土曜日  
役場は休みです

休まない施設  
町民会館・東陽病院・各小中学校



海外派遣農業研修  
生募集

資格

年齢は、満18歳から30歳まで。農業青年、あるいは将来就農または農業関係機関に就職を希望する青年、海外移住海外協力に従事しようとする目的を持っている人。

応募方法

県庁農業改良課、農業改良普及所八日市場支所に用意されている申込書に必要事項を記入し、健康診断書を添えて県庁農業改良課へ申し込んでください。

募集期間

7月15日(月)まで

問合せ

農業改良普及所八日市場支所  
☎ 1235

専門医による  
難病相談

対象者 神経・筋肉の難病でお悩みの方とその家族/言葉がスムーズに話せない、歩きづらい、手足のしびれや筋肉の痩せ、めまい、ふらつきなどの神経症状でお悩みの方

日時 7月8日(月) 午後2時～4時

担当 専門医師2人

申込・場所 八日市場保健所

予防課特定疾患係

☎ 1281

精神保健相談

対象者 不眠、疲労感、不安、ゆううつなどの頑固な症状

が長く続く方/こころの健康についての相談・こころの病気から回復した人の社会復帰相談など

日時 毎月第2・4金曜日

午後1時30分～2時30分

担当 神経科医師、精神保健

相談員、保健婦

費用 無料

問合せ 場所 八日市場保健所  
予防課または保健指導課  
☎ 1281

アルバイト募集

蓮沼ウォーターガーデン

面接日時 6月9日(日)・16日

おくやみ申し上げます

5月15日現在受付  
(順不同敬称略)

行政区	死亡 月日	氏名	年齢
谷中	5/18	大木 正夫	73
橋場	5/19	曲山 宏二	64
傍示戸	5/21	越川 環	12
白磯	5/22	棚瀬 一男	71
宮内	5/24	石井 妙子	72
白磯	5/26	向後 ヨシ	69
橋場	5/26	鶴澤 はる	83
台	5/27	山ノ先麻尾	87
谷中	5/28	越川 泰藏	83
作間内	5/28	藤代 次郎	57
原方	5/30	木原 ナヲ	77
白磯	5/30	白鳥 勉	85
橋場	5/30	霞 代	74
関	5/30	鈴木 ヤス	92

面接日時 (日) 午前9時30分～午後3時  
(日) 午前10時～午後4時  
当日都合のつかない方は、県教育会館4階(事務局)にて常時面接を行っていただきます。  
横芝海のこどもの国  
☎ 0475-3171

面接日時 6月15日(土)・16日  
(日) 午前10時～午後4時  
当日都合のつかない方は、県教育会館4階(事務局)にて常時面接を行っていただきます。  
面接場所 横芝町文化会館  
☎ 1351



レバーのカンロ煮

作り方

①レバーは、うす切りにして水にひたし血ぬきをして、ざるにあげ水気を切っておく。

②レバーに塩・こしょうをふり片栗粉をまぶす。

③油を熱し②のレバーをカラッとあげる。

④砂糖・しょうゆ・みりんを熱し  
③のレバーを入れ、汁がなくなるまでよくからめる。

材料(4人分)

- レバー----- 300g
- 塩・こしょう--- 各少々
- 片栗粉----- 大さじ3
- 揚げ油----- 適量
- 砂糖----- 大さじ4
- しょうゆ----- 大さじ2
- みりん----- 大さじ1



橋場 佐久間 とり子  
栄養改善推進員

わが家の  
フリス・フリス



(桑郷) 小林浩明さん 長男  
優太くん 昭和63年11月29日生まれ

ぼくは、ショベルカーが大好きで、お家の中でいつも乗って遊んでいるんだヨ！保育所でも、先生やお友達と仲よく元気に遊んでいます。

休日当番医

月日	内科系	外科系
6.9	野沢医院 (八日市場) (73) 2245 九十九里ホーム病院 (72) 1131	中川外科 (八日市場) (72) 0319 九十九里ホーム病院 (72) 1131
6.16	鈴木医院 (八日市場) (72) 0012 八日市場市立病院 (72) 1525	八日市場市立病院 (72) 1525
6.23	福島病院 (八日市場) (72) 0175 藤田病院 (八日市場) (72) 0308	匠瑳外科 (八日市場) (72) 0178 守 医 院 (八日市場) (73) 5511
6.30	小川内科 (八日市場) (73) 2658 八日市場市立病院 (72) 1525	八日市場市立病院 (72) 1525
7.7	佐藤クリニック (八日市場) (73) 5567 九十九里ホーム病院 (72) 1131	九十九里ホーム病院 (72)・1131
7.14	檜垣医院 (八日市場) (73) 2552 八日市場市立病院 (72) 1525	八日市場市立病院 (72) 1525

健康カレンダー

●健診・学級・相談

月	日	行事名	対 象	時 間	場 所
6	20	1才6カ月健診	H元,11~12月生	午後1時30分~ 2時	保健センター
		3才児健診	S63,5~6月生		
7	1	健康相談	希 望 者	午後1時30分~3時	保健センター
7	5	乳児健診	H3,2~3月生	午後1時30分~ 2時	保健センター
			H2,10~11月生		

●予防接種

月	日	行事名	対 象	時 間	場 所
6	14	三 種 混 合	H元,3~5月生	午後2時~3時	保健センター
	25	ツベルクリン	H2,3~8月生	//	//
	26	//	H2,9~H3,2月生	//	//
	27	B C G	ツベルクリン反応 陰 性 者	//	//
	28	//	//	//	//
7	3	日 本 脳 炎	小学2・6年生	午後2時~	東陽小学校
	4	//	中学3年生	//	中 学 校

ウエディング



ご婚礼予約受付中  
町民会館  
☎(84)1358

日吉小学校全校児童  
163人が5月13日、新井  
の松内台畑に紅小町の  
芋苗を植え、勤労を体験  
しました。

物育て、収穫の喜  
びを味わうために行わ  
れたものです。  
体操服姿の児童たち  
は、緑に囲まれた高台

紅小町の苗を植え付け

秋の収穫祭で賞味 日吉小



の畑で、初夏の日差しを受け  
豊作を祈り作業をしました。  
秋の収穫祭には、おいしい  
紅小町を賞味する予定です。