



神楽「春日之社人」の場面

広報

No.293

平成3年

4月号

ひかり

“春の訪れ、

宮内の春の行事「神楽」
が行われ舞の数々が人々を
魅了しました。

毎月5日発行・発行編集/光町役場総務課広報防災係・〒289-17 光町宮川11,902 TEL 0479-84-1211(代)

町の人口世帯数 <3月1日現在> 人口12,116人(+40) 男5,917人(+18) 女6,199人(+22) 世帯数3,217世帯(+14)

涙で学び舎を後に

中学校卒業式

卒業シーズン。町内でもトップをきって、中学校の卒業式が3月14日に行われました。この日男女合わせて162人が、たくさんさんの思い出を胸に新しい一歩を踏みだしました。

新たなステップ

胸に赤い花をつけた卒業生は、緊張した表情で式に望みました。式は、厳粛に行われ3年間の最後にふさわ

しく立派なものでした。教室に入ってから、いつまでも涙を流し別れをおしんでいました。

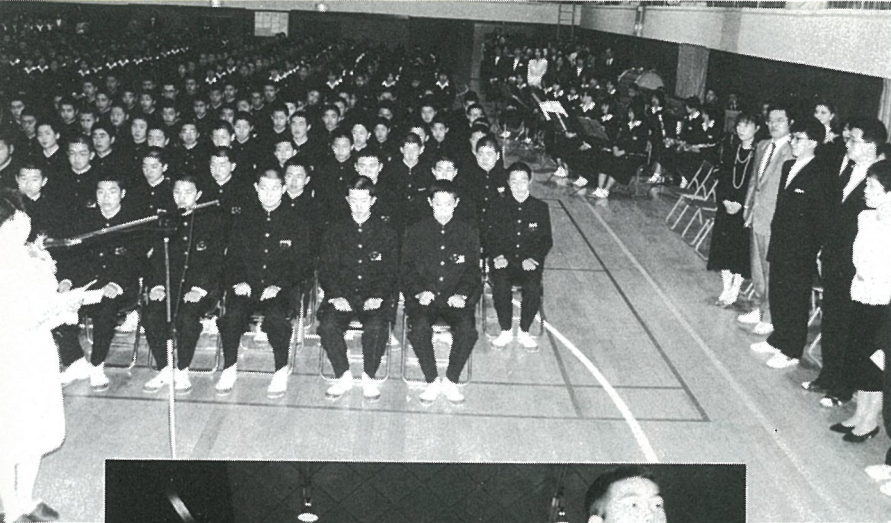

▲厳粛に行われた卒業式
青少年相談員の方がたからカーネーションのプレゼント



「がんばってね」先生の励ましの言葉

お世話になりました

『3年間の思い出が』

向後 睦美さん

友達や先生の顔を見るたびに、3年間の思い出が頭に浮かび上がってきます。悲しい事、うれしい事、楽しかった事……。おもわず、涙がこみあげてきます。長いようで短かった3年間。この光中の生徒として、卒業できることを、大変ほこりに思います。今まで見守ってきてくださ

ったみなさんに、心からお礼を申し上げます。
「ありがとうございます」

『長いようで短かった』

鵜澤 里映子さん

中学校生活は、長いようで短かったです。
この卒業を新しい人生の第一歩として、これから歩み続けていきたいと思えます。

『私は、幸せ』

鬼島 真澄さん

今日の卒業式で、私は幸せだ。ということ、改めて深く感じました。たくさんの人に「おめでとう」と言われ、その度に3年間の思い出が一つづつよみがえってきました。式の最中には、何か、こみあげてくるものがありました。いつも迷惑をかけていたのに、先生方も笑顔で私たちの門出を祝ってくれたからです。

『感謝の気持ちでいっぱい』

市田 慎一郎くん

中学生活の3年間は、長いようで短かった。今、思えば、入学した時がきのうのように思えてくる。

『3年間の思い出が』

星野 吉克くん

卒業式が終わった後、教室で先生の話聞きながら泣きそうになりました。3年間をふり返えり、よく頑張ったと思いました。

『別れが、とてもつらい』

鈴木 佐知子さん

卒業式の練習が少なかったせい、今日の卒業式はあんまり実感がなかった。ここに来て、時の流れというものとても早く感じた。みんなと別れてしまうのはとてもつらかった。

『それぞれの卒業式』

「平成2年度卒業生、1組、土屋昌治」卒業式の呼名が始まった。



3年1組担任 番場 浩 先生

はつきり言って緊張した。情けない話だが私はちよっぴり涙もろい所があり心配だった。失敗しないよう、顔を確認すると、思いが浮かんでくる。苦勞した奴ほど印象深いものだ。主役は俺じゃあない。奴らなんだ。そう自分に言い聞かせ頑張った。最後の鈴木ゆみ子呼び終えた時私にとっての卒業式は終わった。

『忘れません』

生徒のいなくなった教室に佇むとたくさんの笑顔が浮かんでくる。



3年2組担任 小田島和枝 先生

いつも額に汗して働いてくれた顔、お花を飾ってくれた顔、モルダウの流れを歌っている顔、にこにしながら友人と話している顔、スキー教室のいきいきした顔、レクリエーションの案をねっている顔、応援団の汗まみれの顔、受験に悩んだ顔。思い出すたくさんの顔、忘れません。そしてみなさんの幸せを祈っています。

『再会を楽しみに』

卒業式後の教室に立つ。何とも言えない静寂さが漂う。ただ、ま



3年4組担任 柴山 浩恒 先生

だ通過点に過ぎない。4月になれば、また何気ない生活に戻り、浸る。君たちも同じことだろう。忘れてゆくことだろう。しかし君たちが、この教室で何を見つめ、感じ、何を待たのか。自分の足あとをみとくといいだろう。新しい門出にきつとブラスになる。3年いや、5年後、君たちとの再会を楽しみに、お元気で。

『楽しい卒業式』

卒業式から連想されるものの代表は、「涙」であろう。しかし、



3年3組担任 中岡 利行 先生

我が3組は違っていた。普段から笑いの絶えない学級。悲しさの似合わない学級。自他共に認める特徴を持った3組の生徒諸君は、最後の別れも明るく、笑顔で旅立っていった。出会は別れの始まり。この日が来ることは初めからわかっていった。新たな出会いを求めて、明るく元気良く、力強くこれからの人生を歩んでほしい。

『ありがとうございました』

『自分の可能性に向かってチャレンジ』



作間内 鈴木俊雄さん

卒業式に望んだ態度は、りっぱで感心しました。男の子でいろいろ心配でしたが、進路が決まり安心していきます。

しいです。

『自分自身をしっかりと見つめてほしい』



篠本2区 大木由己子さん

これからは、自分の可能性に向かってチャレンジしてほしいです。張ってもらいたいです。

菜の花がお祝い



それぞれの胸に6年間の思い出が...

東陽小 卒業式

3月19日、暖かな日ざしの中東陽小学校で卒業式が行われました。

会場内は、多数の来賓、在校生、父兄の方々が見守るなか、中学の制服に身を包んだ6年生一人一人に、校長先生から卒業証書が手渡されました。この日の会場は、6年生自ら育てあげた菜の花で壇上周辺が埋めつくされ、香りを漂わせていました。

町長にQ&A

21世紀を展望した予算を編成

活力と調和のとれたふるさとを創生

町議会3月定例会で、平成3年度の予算が可決されました。一般会計は34億5千万円で、昨年と比較して1・5%増加しました。そこで、今年度の予算編成に当たっての基本的な考えを町長に伺いました。

— 3月の定例町議会で平成3年度の予算が成立しましたが、町にとって予算はどのような意味をもっているのでしょうか。

町長 予算という言葉の響きからして、難しいイメージをもってしまいますが、予算というのは、町の収入と支出の見積りのことをいいます。今年度町が行う各種の事務事業は、全てこの予算に盛り込まれますから、予算は町の施策を示した重要なものといえると思います。

— 予算を作っていく過程でどのようなことをお考えになるのでしょうか。

町長 10年後に到来する21世紀を展望しながら、町民のみなさんと行政とが一体となって、活力と調和のとれたふるさとを創生するための予算を編成したいと思いました。ま

た、これが基本です。

具体的には、平成2年度に策定した「活力と調和のタウン計画」の実行や、行政懇談会などから出された住民のみなさんの要望を考慮し、予算編成しました。事業内容は、行政サービスの向上を念頭におきながら、産業基盤の確立・福祉・保健衛生の充実、教育・文化・スポーツの振興を3つの大きな柱としました。

— 今お話しになった福祉については、高齢化社会が大きな社会問題としてクローズアップされていますが、高齢化社会についてはどのようにお考えですか。

町長 少子社会問題と関連して非常に難しい問題ですね。というのは、日本は世界でも例をみないスピードで高齢者が増加していて、手本になるものがないんです。さらに、

〔注1〕起債とは、町の長期的な借入金(町債)のことをいいます。今年度も次頁のグラフで示した通り、2億3千万円余り計上しました。今年度歳入で計上した町債は、来年度以降歳出の公債費として町債の元金と利子を返還していくこととなります。つまり、一般家庭のローンと同じです。

ところで現在町では一般会計で24億円を超える積立金(一般家庭でいえば貯金)があります。何も町債という名の借金をする必要はないようにも思えます。

しかし、町債は次に述べる理由から、必要かつ有益なものといえましょう。

まず、町債を起すことによってその事業の負担を、広く将来にわたって求めることができます。例えば、「光スポット公園」は、今後長期間利用できる施設ですから、将来の町民のみなさんにも負担を求めることが妥当ではないでしょうか。町債を導入し、毎年元金と利子を町税から返還し、将来の町民のみなさん



活力あふれるふるさとまつり

一般会計の予算

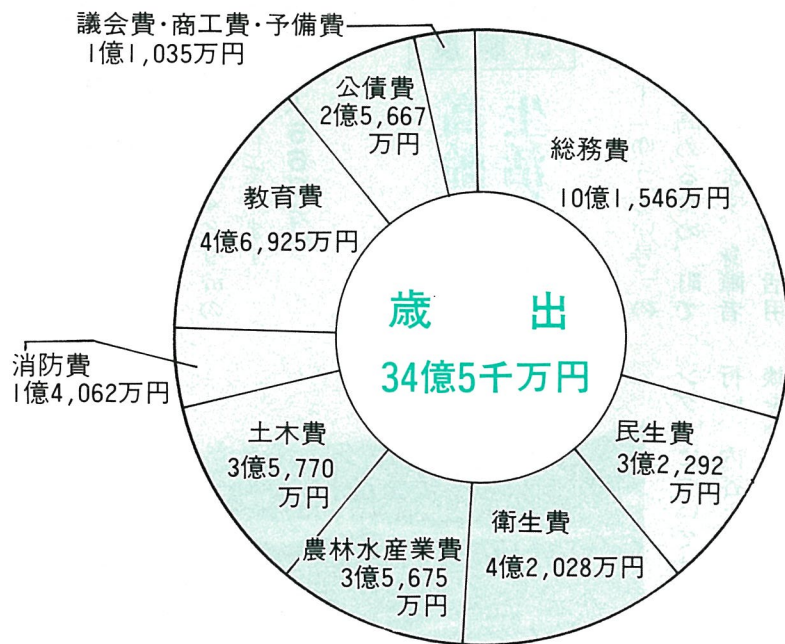
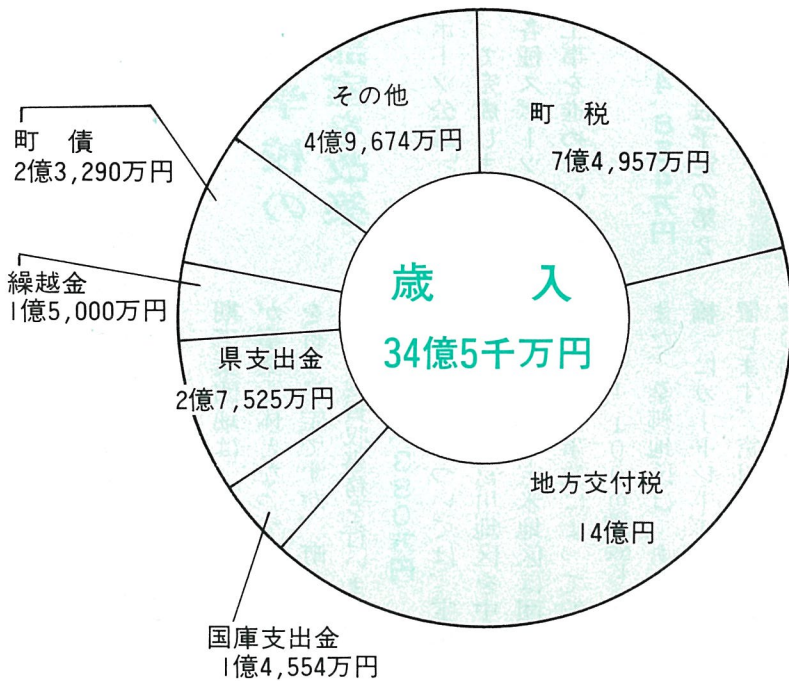

特別会計の予算

区分	平成3年度	平成2年度	増減率 (%)
国民健康保険	8億0,000万円	7億4,000万円	8.1
老人保健	5億4,103万円	4億8,035万円	12.6
食肉センター	2億2,440万円	2億2,030万円	1.9
一般会計 特別会計合計	50億1,543万円	48億4,065万円	3.6

当町は全国平均をはるかに上回るスピードで高齢化が進んでいます。これの対応策の一つとして、元年度に5千万円の「光町しあわせ基金」を積立てましたが、高齢化社会や少子社会への対応こそが町づくりの基礎であって、施策の中心は正にこれに置かなければならないと考えています。

今年度は前年度と比べてあまり予算額が増加してないようですが、町長 たしかに増加率は1.5%です。大きな伸びとはいえません。その原因は「光スポート公園」です。平成2年度は当初予算で約8億円を計上しましたが、今年度は2億5千万円弱に減少しました。しかしながら、その他の事業については、今までも増して積極的に盛り込んでいます。ですから、伸び率こそ低いです。内容的には積極型

予算となっています。最後に今後の財政運営の見直しをお聞かせください。町長 今年度予算でも歳入全体に占める町税の割合が22%程度にすぎないことに象徴されるように、依然財政の基盤は貧弱であるといわざるを得ません。しかし、現在進めている大型事業はすべて高率な国庫補助や有利な起債(注1)などの制度を利用していますので、

財政負担は大幅に軽減されています。ですから、今年度も健全な財政運営が継続できると思っています。しかし、長期的な観点に立った時、将来の課題が企業等の進出による法人・資産・所得の税源を確保・増進することにあることは言うまでもありません。この意味からも今後、工業団地の造成や住宅地の確保は絶対に必要であると

考えています。に負担を求めることができず。次に、町債が場合によっては町にとって有利なことがあります。例えば、「光スポート公園」建設分の町債については、その元金と利子の55%を国が負担することになっています。この場合、町債を導入した方が町にとっては明らかに得をすることになります。

各種事業の紹介

模範 中学校の 大 規 模 部 室 を 改 築

「光スポーツ公園」は、今年度をもって完成しますが、引き続き各種スポーツ施設などの整備工事を進めていきます。

事業費 2億4,854万円

篠本地区に建設予定の第2

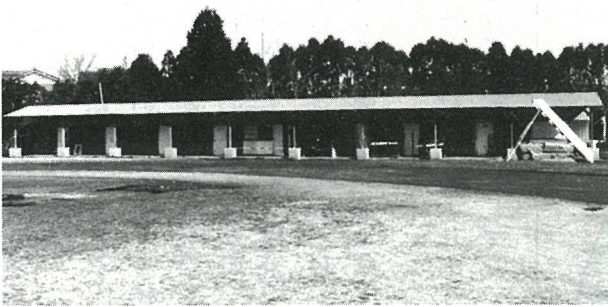

現在の中学校の部室

期工業団地は、千葉県企業庁が事業主体となって造成工事を行う予定ですが、町としては、用地買収事務を行います。

事業費 2,380万円

農道整備については、宝米地区と桑郷・宮川地区を中心に行います。宝米地区は団体営農道整備事業によって幹線道路を1,100m舗装します。

また、桑郷地区は「あけぼの橋」にガードレールなどを設置します。宮川地区は「あけぼの橋」の南側の延伸を用地買収し、その一部については路床工事と下層路盤工事を実施する計画です。

事業費 1億6,829万円

道路整備については、①小田部から台までの改良工事、②尾垂地先の改良工事、③「光スクールライン」原方地先から県道飯岡・片貝線までの第2期歩道設置事業を中心に整備を図ります。

事業費 2億9,337万円

新しい事業としては、中学校の部室改築工事を行います。

鉄骨造2階建てで延439㎡の大きさを予定しています。
事業費 7,569万円

利用したい制度

高齢者の生活相談

福祉カー「ゆうあい号」の利用効率を高めるため、町で運転者を確保します。身障者一人暮らしの方々が多く活用され、社会参加の機会を増やしていただきたいと思えます。

事業費 90万円

福祉事業としては、「シルバー生活相談」を実施します。これは、高齢者の方々の生活相談を受けるため、専門家による相談窓口を新しく開設する事業です。財源は、「光町しあわせ基金」から生じた利子をあてます。

後継者対策のひとつとして町内在住独身者の結婚問題を考える「ふれあいカウンセリ

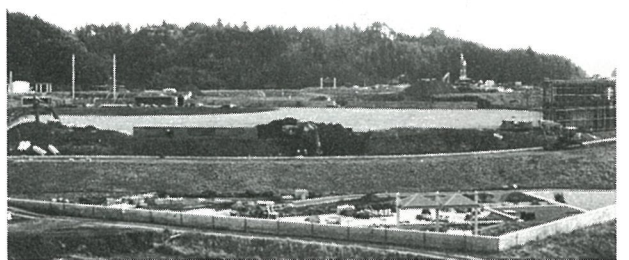

工事の進む光スポーツ公園



急ピッチで訪れる高齢化

ング」については、継続して行い、内容としては、結婚相談を中心にしたダンス教室などを開催します。また、今年度は「バスツアー京都の旅」を実施します。

事業費 292万円

社会教育の一環として、今年度も高校生から満29歳までの青少年をタイ国(4泊5日)へ派遣します。実際に異文化に接することは、その人にとって貴重な財産になるのではないのでしょうか。

事業費 300万円

「婦人のつばさ事業」も継続で行い、50名の婦人を3泊

4日で香港方面へ派遣します。その目的は、従来、婦人のみなさんが地域づくりや町づくりに参画する機会が少なかったため、婦人会等の活動を活発にし、地域のリーダーを養成することにあります。

事業費 500万円

生涯学習という観点から、町民会館では各種講座を開催しています。希望に応じペン習字、親子おやつづくり、ワークショップ、着付、野菜づくりなどの講座を受講できますので積極的に参加していただきたいと思えます。

事業費 206万円

し業 夫事 工た

給食のグ レードア ップ

これから紹介する事業は、新しい事業もありますが、主に従来から継続している事業を見直し、工夫をしたものです。

給食のグレードアップ

小・中学生の食べる学校給食は、父兄が負担する給食費で賄われています。3年度は食肉センターから100万円



楽しい給食もグルメ時代

の助成を受けることによって同センターで処理された新鮮で質の良い豚肉を給食に提供していくことになりました。これは、学校給食に地域の特性を加えるため、さらには食肉センターをはじめ、畜産農家、同業会等の地域で果たしている役割を広く児童・生徒に認識していただくためのものです。これを契機に一層給食内容の充実に努めます。

保育事業の町負担額の増加

父兄の負担軽減を図るため、昨年度に引き続いて保育料の

改定を見送りました。

このため、保育事業についての町の負担額は約5,000万円となり、父兄の負担額とほぼ同額になりました。なお、園児ひとり当たりの町の負担額は18万5千円となります。

農業補助制度の改善

当町はなんとと言っても農業立町です。そこで、農業の生産性を向上させる土地改良事業の促進を図るため、町の補助率を大幅に引き上げると共に、ライスセンターによるコンバイン購入などの近代化施



次代を担う元気な園児たち

自分の健康を守る・住民検診

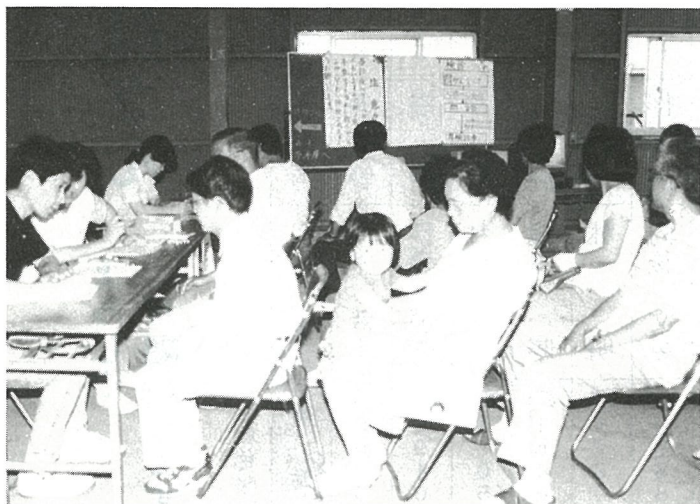

設導入に対する補助についても改善を加えました。また、一方では、新たに米のフレコン出荷を奨励するために助成制度を制定しました。

不法投棄監視員の設置

最近埋立てなどに絡んだ廃棄物処理問題をめぐるトラブルが発生し社会問題となっています。そこで、ゴミの不法投棄と併せて、これの監視および指導体制を強化していかねければなりません。そこで対応策の一環として、今年度から各地区2名ずつの「不法

投棄監視員」を設置することになりました。

健康診断の充実

町民のみなさんの健康を守るため、今年度の住民検診には、新たに心電図、眼底、血糖、貧血検査等を実施し、総合的判断ができるよう内容の充実を図りました。健康づくりは、町民のみなさんそれぞれが主役です。病気の早期発見、早期治療のためにも住民検診を是非、受診してください。

4人に農業賞

意欲的な農業経営者を表彰

3月1日の農業賞授賞式で、農業経営に意欲的に取りくんでいる優れた農業後継者4人に農業賞が贈られました。

農業賞授賞式が農業委員会 上に功績のあった4人の方が主催により行われ、最初に農業表彰されました。農業委員長あいさつの後、農業委員生活の創造、改良、その後、受賞者による実績発表が行われました。導入等により農業の生産性向



平野一郎氏 (宝米)

☆功績

農地の規模拡大をはじめ、特に畑は秋冬ネギ、春ワケネギ、キャベツ、白菜を栽培し経営の安定を図っている模範的な農業後継者です。



實川幸一氏 (小田部)

☆功績

昭和60年頃から農業に従事し、冬ネギ、バンタムを中心に栽培して安定した経営を図っている模範的な農業後継者です。



齋藤 徹氏 (桑郷)

☆功績

養豚経営に専念し、種豚・分娩・子豚舎建設、母豚90頭の一貫経営をし、常に先を考えた養豚経営を行っている模範的な農業後継者です。



伊藤 厚氏 (尾垂六区)

☆功績

水稲を主体とし、畑はネギ、バンタムを中心に経営の安定を図っています。また、積極的な経営を行って常に多角的農業に挑戦している地域の模範的な農業後継者です。



森氏 教育委員に再任

3月31日に任期となった森正夫氏(新井)が4月1日付けで教育委員に再任されました。

森教育委員には、平成7年3月まで引き続き教育行政にご尽力いただきます。

平成3年度

行政委員さん

よろしく
お願いします

(敬称略)

桑郷	橋場	芝崎	母子	町営団地	小田部	虫生	富下	傍示戸	台	小川台	二又	宝米	新井	篠本三区	篠本二区	篠本一区	集落名	氏名	電話	集落名	氏名	電話														
伊藤勝英	石川主計	関口武男	並木輝夫	伊橋栄	佐久間純和	信田静	布施智巳	伊藤美一	大木忠良	鈴木昭太郎	越川徳昭	土屋勇	佐久間正貴	伊橋充	江波戸和夫	今井克己	関	白磯	尾垂六区	尾垂五区	木戸	長塚	五ノ神	原方	篠原	県営団地	作間内	宮内	古屋	谷中	西高野	大木武士	伊藤誠一	大木大助	大木誠一	大木武士
84 2 0 8 3	84 0 8 4 6	85 0 5 4 2	85 1 0 3 0	85 0 6 2 4	85 0 6 4 9	85 1 1 8 0	85 1 2 0 8	85 1 2 6 6	85 0 0 6 4	85 0 0 0 7	85 0 5 4 6	85 0 3 7 9	85 0 4 1 2	85 0 1 8 7	85 0 2 4 5	85 0 2 8 8	84 1 5 3 0	84 0 3 4 5	84 0 1 0 9	84 0 1 3 5	84 1 2 0 8	84 2 4 5 5	84 1 8 0 0	84 0 4 1 9	84 1 8 3 8	84 1 9 0 2	84 2 1 0 4	84 0 9 8 3	84 1 6 4 4	84 1 8 0 5	84 1 9 4 0	84 0 5 6 3	84 1 9 4 0	84 0 5 6 3	84 1 9 4 0	84 0 5 6 3

表彰

おめでとうございます
ございます

ボランティア活動

3月8日、町民会館で八日市場警察署管内の児童生徒を対象とした善行表彰が行われました。

町内では、毎週日曜日に飯倉駅の清掃ボランティアを行っている越川頼文君と岩澤康裕君（南条小）、また老人ホームとの交流活動や環境美化運動に中心的な役割を果たした早川盛康君（中学校）の3人が表彰されました。

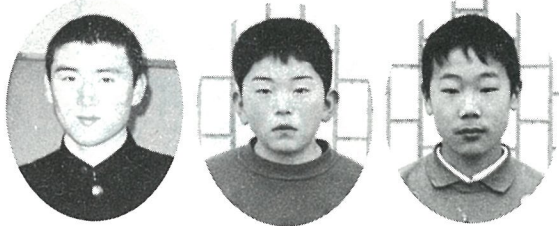

早川盛康くん (中学校) 岩澤康裕くん (南条小) 越川頼文くん (南条小)

公衆衛生事業に活躍

3月4日、八日市場保健所管内健康づくり大会において光町栄養改善協議会会長土屋ゆき子さん、母子保健推進員古川昭子さんが、管内保健事業功労者表彰を受賞しました。

これは、公衆衛生事業のために献身的活動を続け、その功績が顕著である者に贈られるもので管内で17人が受賞しました。



古川昭子さん (富下) 土屋ゆき子さん (小田部)

道路愛護・環境美化に貢献



3月18日自治会館において沼田千葉県知事から長塚クリン友の会代表木内こうさんに道路愛護及び環境美化に貢献した実績が認められ感謝状が贈られました。

長塚クリン友の会メンバー12人は、昭和54年8月から毎月1日を定例日として、集落内を南北に縦断する県道横

芝停車場白浜線の清掃作業を行っています。
★喜びの声（木内こうさん）
いろいろなことがありましたが、みんなが同じ気持ちで活動できたことをうれしく思います。今回の受賞をみんなも仲良くボランティア活動に励みます。

教育委員会表彰

4人1団体表彰

3月22日、平成2年度光町教育委員会表彰式が行われました。
被表彰者は次のとおりです。
高司文子さん（日吉小）
木原貞子さん（南条小）
伊藤芳枝さん（白浜小）
小林 智さん（中学校）
篤志寄付者
光ライオンズクラブ

農業振興に農協が1,000万円を寄付

この度、光町農協から町の農業振興を目的として、町へ1000万円の寄付がありました。町では、これを農業振興基金として基金

設置をし厳しさの続く農業情勢に対応できるよう農業振興のため有効利用させていただき、町農業の進展に役立ててまいります。



鈴木組合長から町長に手渡されました

自治宝くじ助成事業で東陽地区に子供神輿5基

自治総合センター自治宝くじ助成事業で、東陽地区に5基の子供神輿が購入されました。今年のおふるさとまつりには、この神輿をかついで、元気一杯練り歩く子供たちの姿が期待されます。

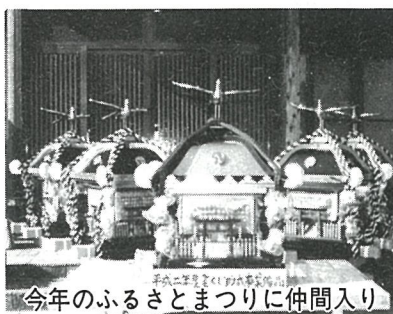

今年のおふるさとまつりに仲間入り



84

我が家の家庭教育

篠本一区 行方三重子

私の家には、小学校1年の長女と保育園年中の二女、それに3歳になる長男の3人の子供がいます。

いつもとても仲は良いのですが、その半面けんかもよく

します。特に3人いっしょに遊んでいるとだれか一人がかならず泣いているという始末。

長女は、下の子の面倒をとてもよく見てくれます。自分でもよく見てくれます。自分で絵や文を書いて紙芝居のようにして読んであげたり、いろいろ工

思いやりの心

まにま ちがい 字や読

夫をしながら遊んでいます。また絵が好きなのでよく家族の似顔絵なども書いてくれたりしてみんなを笑わせてくれます。下の子や主人の誕生日にも手紙や絵をプレゼントにそえてあげたり、うれしさもひとしおだ

と 생각합니다。二女もそういう姉を見ていてよく私に小さな手紙を書いてくれます。「おかあさんおげんきですか。かぜをひかないでね。」などいろいろな言葉をかえて毎日のように書いてくれます。でもた

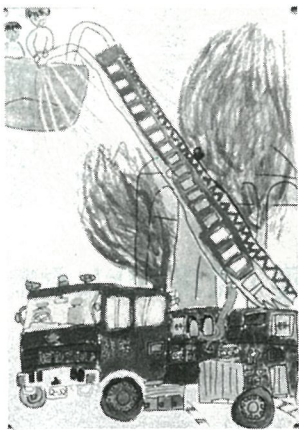

『しょうぼう車』



2年

いとうきみえさん

※しょうぼう車の色が、場所によつてちがうように見えるようにくふうしました。



▲仲よし3人兄弟

両親も、とても子供たちの面倒をよく見てくれます。私

ます。また、子供たちが寒くないようにと毎朝焚火をしてきています。早く起きて子供たちがくる前に、いっしょ

けんめい火を燃やしてくれている両親を見てとても感謝しています。

でも、いやな顔ひとつせず、「今日はどこへつれて行こうか。」といつては、3人を遊ばせてくれますので、とても助かり

やり、また助け合う心へとつながっていく事を願っています。



3年

実川克江さん

※『まつ』の、字の大きさとまがりにきをつけてれんしゅうをしました。

まつ

かつえ

『テープカッター』

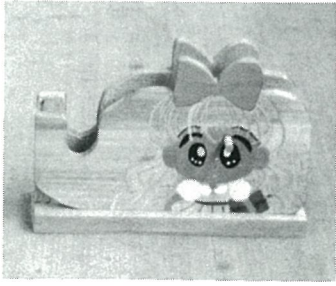

6年

鶉ノ澤優子さん

※くふうした所は、形を丸っぽくした所です。難しかった所は、形をとる時と色ぬりでした。



白馬
実川美保



4年

実川 美保さん

※字を、大きく太く生き生きさせているような感じがだせるように、注意して書きました。



童話
富永真理子

5年

富永真理子さん

※『童』は、横画の長短・間かくに注意し、『話』は、左右のつり合いに気をつけて書きました。



『おもほり』

1年

実川 聖子さん

※きょうだい学年で、さつまいもほりをしました。赤いおもほりもや白いおもほりが、たくさんほれました。



ひかり俳壇

音符なきせ、らぎの韻水温む

鈴木 都根 (橋場)

小川に奏でる大自然の撰理、春の調べ。作者の感性は鋭い。

せ、らぎに稚魚の動きて川温む

土屋 好(虫生)

風はまだ冷い。しかしぬくもり始めた川底には魚影が走る。

山裾の段々畑も春めきぬ

鈴木とし子 (宝米)

天地風物に春の動きが見えて静かな農村も俄に活気づく。

さざ波に光りを載せて沼温む

伊藤 定男 (尾垂五区)

光りをちりばめた水面に春の訪れを見た擬人法作品。

雨露宿りこぞり光れる雑木の芽

伊藤 幸枝 (尾垂六区)

上五は説明的。『雨霽れて』としたい。季語に留意のこと。

「短評」 椎名しげる

男長

ひとりごと

(51)

齊藤 讓

弥生三月半ばの、晴れた日曜日
 曜日の朝である。夜来の雨もあがり、しつとりと落ちついた庭の木々や芝生の上には、やわらかな春の日差がいつぱいに溢れ、その光は窓のガラスを透して部屋の中にまで明るく射しこんできている。眼を転ずれば、垣根越しに隣家の若木の梅が、今を盛りと満開に咲き誇り、わが家の老梅までもが、これに負けじとばかりに疎な花を咲かせている。その花の枝々には、小さな水玉が無数に宿り、光を受けてまるで寶石のように七色の光彩を放っている。その様は、思わず息を飲むほど荘厳で、美しい。まさにこれは、廻り来た春の地上へのメッセージであり、自然が生きてし生けるものに対して、垣間見せる一瞬のドラマである。

思えば、こんな静かな日曜日を迎えるのは、だいぶ久

も、こんな状態を続けて、果たして本当の状況認識やその変化を的確に把握して、正しい決断と行動がとれるだろうかという疑念が湧いてくる。「走りながら考える」を motto とする性急な私ではあるが、いささか気に懸るところである。

その時、「それにしても」という思いが、頭を過った。この数日前、私はある高等学校の卒業式に出席した。卒業生男子の誰もが、長すぎたり、短かすぎたり

高等学校の使命は、いま希望に燃えてその門をくぐろうとしているこの中学卒業生を、更に逞しく磨きあげ、上級学校や社会に送り出すことである。義務教育とは違うのであるから、落ちこぼれを恐れず、自信を持った峻厳な教育を強く期待したい。

桜花



自分達には全く関係ない」「土曜閉庁は、開いてくれるのである。そんなにきつくて大儀なら罷めればよいのに、誰一人として罷めると言わないばかりか、苦しく厳しい選挙に何回となく挑んでいくのであるから不思議だ。それは使命感だ

また保護者、来賓に到るまでが整然とし、言わんや教師の動作にも無駄がなく、的確であった。また、生徒の服装には全く乱れはなく、国歌や校歌、卒業・送別の歌を感情こめて歌うその姿は初々しくもあり、凛々しくもあった。

これこそが教える教師と、教えを受ける生徒との卒隊同士の呼吸が、一時ではなく長い時間をかけて築きあげてきた教育の成果でなくてはならない。

大きく立派な苗木を植えて、彼等が高校を卒業して新なる旅立ちをする時には、満開の桜花で祝ってやりたいものだ

思えば、こんな静かな日曜日を迎えるのは、だいぶ久

思えば、こんな静かな日曜日を迎えるのは、だいぶ久

思えば、こんな静かな日曜日を迎えるのは、だいぶ久

思えば、こんな静かな日曜日を迎えるのは、だいぶ久

福祉だより ⑫

在宅老人デイ・サービス事業

在宅の虚弱なお年寄りに対し、通いまたは訪問により入浴、給食等各種のサービスを提供し、生活の助長、社会的孤立感の解消、心身機能の維持向上等を図るとともに、その家族の身体的、精神的な負担の軽減を図るため町では、八日市場市社会福祉法人九十九里ホームデイ・サービスセンターに委託し実施しています。

◎利用対象者

町内に居住するおおむね65才以上の方で、身体が虚弱等のため日常生活を営むのに支障がある方及びその家族

◎サービスの内容

- 健康チェック
- 給食サービス
- 入浴サービス
- クラブ・趣味等の活動
- 日常動作訓練
- 家族介護教室
- 送迎
- その他

◎費用

給食等サービスに必要な原材料費等の実費は利用者負担（1日 700円）

◎申請の手続き

申請書等必要な書類は、住民福祉課福祉係にあります。

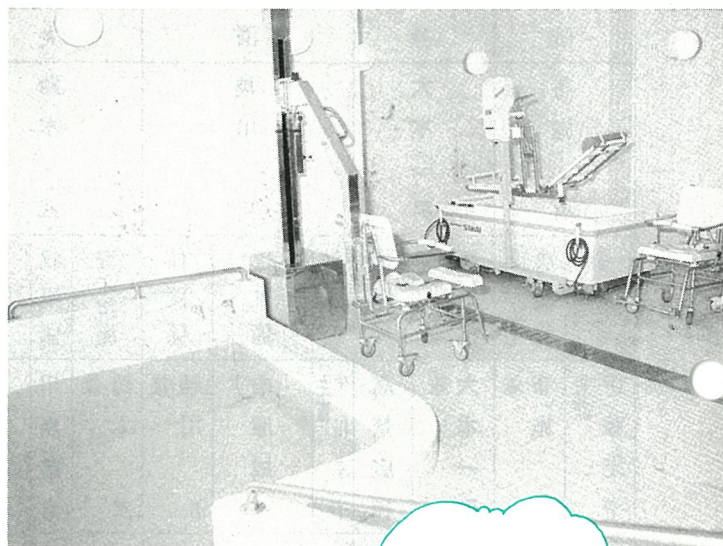

▲ 入浴サービス
身体の不自由な方でも安心して入浴できる設備・器具があります



問合せ 住民福祉課福祉係
☎84-1211 内線 154

福祉豆辞典

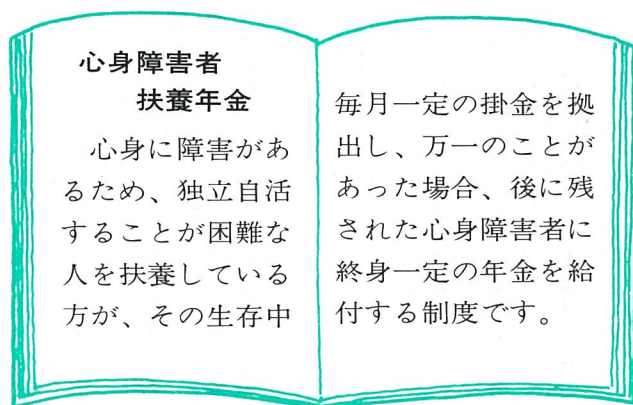

4月30日(火)は、国民年金保険料4月分の納期です。

職員配置と各課の主な仕事

4月1日付けで町職員の人事異動が行われ、次のようになりました。(太字が異動者)

町長 齊藤 讓

助役 畔蒜 清正

収入役 鈴木 信夫

教育長 平山 宰史

課名	課長	課長補佐	係名	係長	係	主な分掌事務
総務課	向後健一郎	若梅康雄	庶務係	兼主査 若梅康雄 主査 岩瀬良子	(副) 鈴木昭 (任) 林雅弘 (員) 田辺美恵子 (主) 古作健二	人事、議会議案、選挙、条例等の審査、職員給与・職務・福利厚生、庁用車管理、行政委員会、定期監査、月例出納検査、決算審査等
企財政課	浅野喜八郎 主幹 竹内康男	兼 竹内康男	企画係 (空港対策)	兼 竹内康男	(副) 吉田敏子 (任) 堀越健一	総合計画、事務改善、コミュニティ助成、統計、空港関連対策等
地域開発推進室	室長 斉藤俊一		地域係	主査 越川勝秋	(任) 久保田剛士	総合的な開発の企画立案・調査研究、民間宅地開発指導、国土利用計画等
税務課	石毛達夫	鈴木武	課税係	土屋文雄	(任) 椎名正義 (任) 伊藤久代	町民税の徴収、精算事務、納税奨励等
福祉課	大木清	越川岳	福祉係	市原成一	(任) 実川薫 (主) 椎名雄一	町民年金全般
保健課	越川毅	大木一男	保健係	兼主査 高埜広和	(任) 大木初枝 (補) 伊藤圭子 (主) 大木敏江	国民健康保険全般、老人保健全般
産業課	越川信	布施勇	衛生係	兼主査 大木一男	(任) 栗田直美 (主) 伊藤公治	衛生・保健事業、狂犬病予防、公害、水道等
	振興係	農産係	商工係	兼主査 伊藤定幸	(主) 高山清一 (副) 岩井豊 (主) 郡司民夫 (補) 鷗沢順一	行政、観光、水産業、林業、鳥獣保護等
					(主) 伊藤修身	農振法、農業近代化、農村協同館、土地改良、農用地利用増進、畜産等

(15) 広報ひかり

学 校	千 葉 県	東 総 衛 生 組 合	東 陽 病 院	社 会 福 祉 協 議 会 事 務 局	収 入 役 室	農 業 委 員 会	議 事 局	給 食 セ ン タ ー	(町 民 会 館)	教 育 課	食 肉 セ ン タ ー	建 設 課	
			鈴 木 孝 一	兼 局 長 椎 名 茂 道	室 長 和 泉 一 郎	局 長 山 崎 敬 行	局 長 鈴 木 武 雄	所 長 伊 藤 美 宣	館 長 椎 名 茂 道	教 育 次 長 深 田 隆 明	所 長 小 川 利 昭	佐 久 間 芳 己	
		光 分 場 長 斉 藤 幸 雄							斉 藤 精 一 細 谷 三 郎	橋 浦 芳 朗	次 長 広 瀬 順 一 郎	向 後 秋 夫	
				総 務 係		農 政 係		管 理 係	指 導 係	総 務 係	施 設 係	工 務 係	管 理 係
				椎 名 幸 司		実 川 吉 男		鈴 木 健 夫	兼 斉 藤 精 一	兼 橋 浦 芳 朗	早 川 辰 雄	兼 向 後 秋 夫	川 野 吉 雄
				(主) 鶴ノ沢文江 (補) 増形優子	(任) 宮負千佳子	(副) 島田典子	(主) 小川直子	(理) 鈴木房子 (理) 伊藤幸子 (理) 佐藤文子 (調) 大木利子 (技) 藤崎佳子	(副) 道司和弘 (主) 郡司之木 (補) 向郡司之木 (主) 藤崎佳子 (理) 大木利子 (理) 伊藤幸子 (理) 佐藤文子	(任) 実川俊子	(技) 椎名靖正 (業) 実川靖正 (業) 伊橋美宣 (務) 椎名広宣	(任) 塚原敏朗 (主) 畔蒜弘美	(任) 越川まさ子 (主) 川島敏彦 (主) 川島慎助 (補) 実川尚志
				(主) 佐久間真一 (ホ) 向後喜久枝				(調) 小川節夫 (理) 志村一恵 (理) 実川喜代 (理) 椎名和子 (理) 岩沢和子	(主) 宮内修 (主) 伊藤美智代 (主) 大木晴子 (主) 大木のり子 (補) 純木		(主) 井戸貞雄 (業) 山崎常義 (務) 伊藤常義	(主) 実川尚志 (主) 実川光	(主) 椎名淳
								学校給食の献立・調理等	各種学級講座の開催、体育協会、子ども会、青少年・婦人関係等、社会教育全般、スポーツ振興、文化活動、公民館事業	学校教育全般	施設の整備及び維持管理、衛生保持及び衛生措置の指導監督と畜または解体の禁止等の措置等	食肉センターの使用申請及び申し込み、使用料の徴収、と畜業者の出入り等	建築基準法に基づく届出、道路管理、道路境界確認、公営住宅等
													土木工事の設計監督、道路・橋梁の新設・改良・補修等
													建築基準法に基づく届出、道路管理、道路境界確認、公営住宅等

注 係欄の(副)は副主査、(任)は主任主事、(主)は主事、(補)は主事補、(技)は主任技師、(師)は技師、(士)は主任土木助手、(業)は主任業務員
(務)は業務員、(調)は主任調理員、(理)は調理員、(ホ)はホームヘルパー、(用)は主任用務員、(員)は用務員



『健康な今こそ 健診を受けよう』

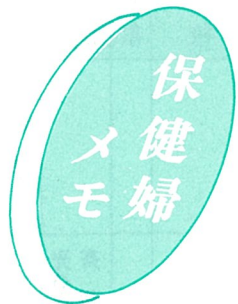
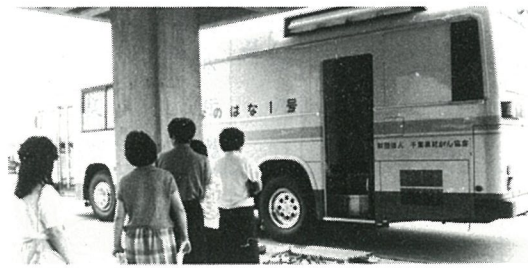

3月に実施したがん検診調査表は、皆さん記入し出されましたか。この機会に一年を通して町の健診を受けてみてはどうでしょうか。これだけのがん検診、また、血液検査・心電図等の基本健診を受けられるのをのがす手はありません。

尚、調査表を出してない方はお早めに保健センターへお届け下さい。



A1

Q1

少し血圧が高いといわれたが、自覚症状がないので放っておいてよい？

健診で少しでも体の異常がみつかったら、医師の指導を受けるとともに、今日からでも生活習慣を改善していきましょう。せっかく健診を受けても、その結果を生活改善に生かさなければ意味がありません。

A2

Q2

異常なしといわれたら、2~3年は健診を受けなくてもよい？

健診のデータは、あくまで検査時点での結果。今日にも成人病が芽ばえているかもしれません。よりすこやかな生活のために、健康の自己管理を心がけ、年1回は必ず健診を受けましょう。

健診にはこんな効果がある

1. 病気の早期発見・早期治療につながる



2. 体のどの部分の老化が早いかなど、健康状態の動きが、毎年継続的にチェックできる

4. 健康に対する認識が深まり、生活を反省するチャンスとなる



5. 家族の健康への関心が高まり、家族ぐるみの健康感の充実を求めるようになる



3. 仕事や生活からくる負担が健康にどのような影響を与えているかがわかる



6. とくに中高年は、すこやかな老後を送るための前提となる

◎ 健診日程表

健診名	日 程	会 場
胃・大腸がん集団検診	% ₀ ~15・17~21	各会場
婦人科・乳がん検診	% ₇ ・30・% ₁	保健センター(同時実施)
肺がん検診 住民検診 基本健康診査	% ₆ ~9・19~23 % ₇ ~20・24 未受診者検診 % ₆ ・7	各会場
健康相談 1:30~3:00	% ₁ ・% ₁ ・% ₁ (土)・% ₁ ・% ₁ ・% ₂ % ₁ ・% ₁ ・% ₂ ・% ₁ (土)・% ₁ (土)・% ₃	保健センター (土)は午前中

健診を上手に受ける
5つのポイント

- ① 年に1度は必ず受ける
- ② 「要精検」といわれたら必ず受診
- ③ 病気の人もしっかりと受ける
- ④ 健診の結果は記録しておく
- ⑤ 検査機関の“浮気”は禁物

光スポーツ公園全景（アスレチック広場から望む）

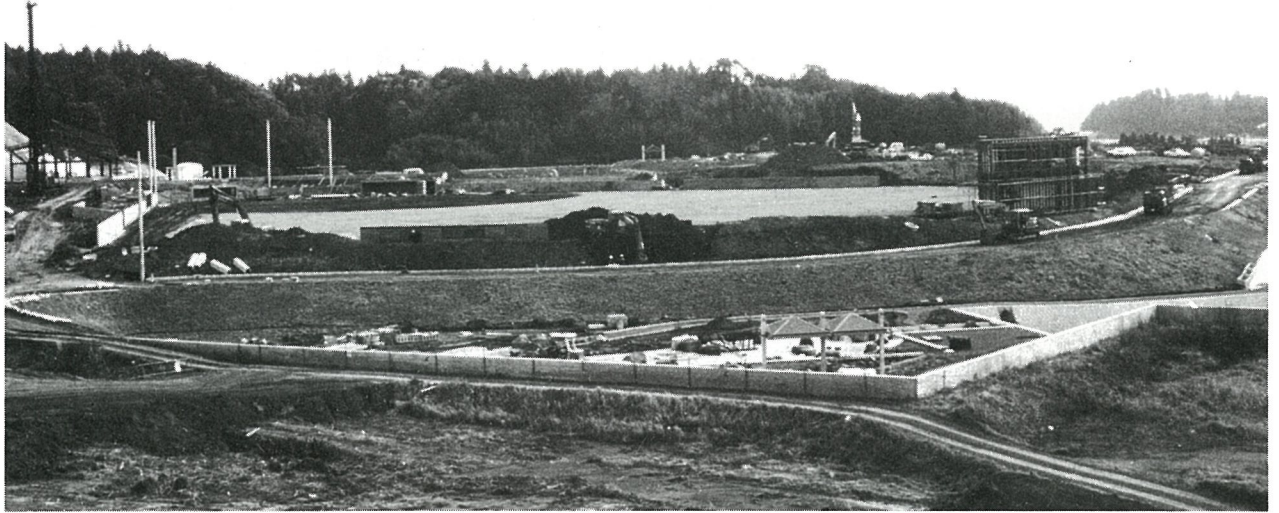

息づき始めた北の台地

子供からお年寄りまで、町民のみなさんが気軽に利用できるいこいの場として、建設を進めている光スポーツ公園も、平成4年2月に待望の完成を迎えます。



子供遊具（アドベンチャースケイプス）



管理棟（センターハウス）

公園施設の内容としては、野球場を中心に、芝生の広場、ひかりの広場、ちびっ子広場、さくらの森広場、ジャブジャブ広場、アスレチック広場、自由広場、管理棟施設があります。

特にひかりの広場については、メインとして「活力と調

和」をイメージした噴水モニュメント^{ひびき}を設置し、ちびっ子広場については、遊具を設置しました。管理棟については、ミーティングルーム、シャワー室等を設置し、快適に利用できるような内容を充実させました。

噴水モニュメント^{ひびき}

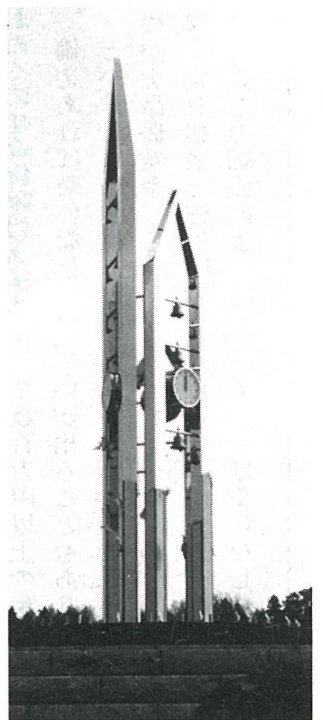

固定資産税は負担調整でゆるやかな上昇に

今年、固定資産税の算定の基礎となる評価額を見直す3年に一度の評価替えの年にあたります。

これは地価の上昇率、不動産鑑定等を考慮して町が評価額を決定するものです。

当町の今までの宅地平均価格は2,726円で、県下80市町村中73位と低い水準にあったため、近隣市町村

との均衡を保つ意味からも、今回上昇率は61%となり、平均で4,378円(県下61位)となりました。

しかし、負担調整措置があり、この上昇率がすぐ税額にはねかえるわけではありません。

なお、田畑については、米価等の据置及び収益性が伸びていないことなどから、上昇を抑制しました。

年度	評価額				課税標準額/税額			
	田	畑	宅地	山林	田	畑	宅地	山林
平2年	81,195	55,564	2,724	31,224	81,195 1,136	55,564 777	2,724 38	31,224 437
平成3年度評価替え								
平3年	86,060	59,431	4,378	36,355	83,224 1,165	56,953 797	3,132 43	34,346 480
4年	↓	↓	↓	↓	85,305 1,194	58,376 817	3,602 50	36,355 508
5年	↓	↓	↓	↓	86,060 1,204	59,431 832	4,142 57	36,355 508

(注)

田・畑・山林については1000㎡当たりで宅地については1㎡当たりの数値です(単位:円)

※↓は評価額は同じです。

負担調整措置とは、土地の評価替えに伴う税負担の増加を緩和するための措置です。

〔宅地の場合〕宅地の上昇率(当該年度分の価格4,378円÷前年度課税標準額2,724円)は1.61%で負担調整率(右表)1.15%が求められます。

この負担調整率を前年の課税標準額2,724円に乘じたものが平成3年度の課税標準額3,132となり、これに $\frac{1.15}{100}$ を乘じて得た税額が43円になります。

負担調整率算定表

区分	上昇率	負担調整率
住宅用地	1.27倍以下のもの	1.05
	1.27倍を超え、1.43倍以下のもの	1.075
	1.43倍を超え、1.6倍以下のもの	1.1
	1.6倍を超え、2.0倍以下のもの	1.15
	2.0倍を超え、2.4倍以下のもの	1.2
	2.4倍を超え、3.0倍以下のもの	1.25
	3.0倍を超えるもの	1.3

地域交通安全活動 推進委員が誕生

駐車問題をはじめとする、地域における交通問題について活動する「地域交通安全活動推進委員」の制度は、3年1月から全国でスタートしました。
当町では、海保貞夫さん(八日市場交通安全協会副理事長)、吉田二三男さん(八日市場交通安全協会・光支部長)の2人が任命されました。



税のプロムナード

おたくの生命保険は大丈夫?

備えあれば憂いなし。いざというときに頼りになるのが生命保険金。しかし、保険料負担者と被保険者と受取人との関係によって、

この生命保険金に対する税の扱いが大きく違ってくるのをご存知ですか?

その理由は、これらの関係によって、課税関係が相続税、贈与税、所得税のいずれかにあてはまることになり、課税方法が変わってくるからです。

保険金の額にもよりますが、受取人を変更するだけで数百万円以上の税額の違いが出ることもあります。

おたくの生命保険についても、一度お調べになられたらいかがでしょうか。備えあれば憂いなしです。

4月は 13日(土)と27日(土)

第2・4土曜日
役場は休みです

・休まない施設
町民会館・東陽病院・各小中学校

募集

青少年海外研修生

町では、青少年に国際感覚を身につけていただくため海外視察研修生を募集しています。

主催 町

期日 7月31日～8月4日

内容 タイの文化・歴史の学習

人員 15人

資格 15歳から29歳までの

費用 旅行経費(交通費・宿泊費)のうち約2万円

申込み 町民会館備え付けの申請書による。

期限 4月30日(火)



ふれあいダンス教室

日時 4月から毎月第2・第

4 木曜日午後7時30分
場所 町民会館大ホール
対象者 当町及び近隣市町村の未婚の青年男女(受講料無料)
教師 鈴木栄治氏(橋場)
申込み 農業委員会事務局
☎1211 内線167



▶ 昨年の洋上研修

青少年指導者洋上研修

主催 県教育委員会・推進委員会

期日 10月19～28日

内容 洋上研修、上海や杭州で中国青年と交流他

人員 青少年団体リーダー

180人

資格 県内に居住または、勤務、通学する方で20歳以上

29歳までの男女

地域・職場において、各種の団体活動を行っている方

費用 約5万円(うち助成2万円)

申込み 町民会館備え付けの申請書による

期日 5月31日(金)

婦人のつばさ
(婦人の海外視察研修)

町では、婦人として各種活動を通して町づくりに精励されている方や、将来の婦人指導者を養成するため、婦人を海外へ派遣し、体験を通し

て視野を広め、婦人の地位向上と地域発展に貢献していただくため婦人の海外視察研修生を募集しています。

資格 30歳以上の女性で、

当町に住居登録のある方が個人負担

費用 旅行経費(交通費・宿泊費)のうち約3万円

申込み 町民会館備え付けの申請書による

期日 4月30日(火)

※問合せ 町民会館

☎1358

4月21日
光町議会議員
選挙の投票日

投票は、午前7時から午後6時までです。忘れずに投票しましょう。

尚、当日仕事、旅行等で都合の悪い方は、次により不在者投票ができますので、ご利用ください。

不在者投票

期間 4月16(火)～20(土)

受付時間 午前8時30分～午後5時

受付場所 選挙管理委員会(役場2階)

持参するもの 印かん

問合せ 選挙管理委員会

☎1211 内線131・132

す。このような時申請するともう一枚の保険証が交付されます。

・申請の手続きに必要なもの
在学証明書(4月1日以降発行されたもの)・保険証印かん

問合せ 住民福祉課住民係

内線153 / 保健衛生課国保係

内線215

4月1日から

国民健康保険証が変わりました

新しい保険証を、3月末に郵送しましたが、古い保険証と間違えないようご使用ください。なお、古い保険証は行政委員さんか、直接保健衛生課までお持ちください。

課までお持ちください。

保険証が届かなかったり、

内容に誤りがあった場合は、至急保健衛生課へご連絡ください。

「保険証がもう一枚必要な時」

ですが、修学などで他の市町村に住む時は一枚では不便で

東陽病院だより

4月から整形外科

『毎日診療』

東陽病院では、4月から整形外科に常勤医師として藤川博正医師が着任しましたので毎日の外来、入院診療ができるようになり、救急医療の充実、向上が図れる事になりました。

また、石躍謙医師(外科)と岡部真一郎医師(内科)の2名の常勤医師が着任し、常勤医師は、内科4人、外科4人、整形外科1人、産婦人科1人の10人となり、診療体制は更に充実しました。なお、かねてより建設中でありました新病院については、順調に進捗しており、予定どおり5月中旬には完成、6月中にはオープンできる見込みです。

東陽病院はみなさんの病院です。お気軽にご利用ください。

新任医師3人のプロフィール



ふじかわひろまさ
藤川博正医師

昭和33年6月3日生
帝京大学医学部卒業
前勤務先 船橋市立医療センター



いしおどりけん
石躍謙 医師

昭和35年11月17日生
三重大学医学部卒業
前勤務先 国保国吉病院



おかべしんいちろう
岡部真一郎医師

昭和41年1月17日生
千葉大学医学部卒業
前勤務先 千葉大学医学部
付属病院第一内科

保健衛生課お知らせ

し尿処理手数料の改正

4月1日からは尿処理手数料とし尿浄化槽清掃手数料が次のとおり改正されました。

し尿処理手数料
1リットル当たり12円

し尿浄化槽清掃手数料
浄化槽の規模により次の料金となります。

浄化槽の容量	手数料
1.0 m ³ まで	16,200円
1.25m ³ まで	18,000円
1.5 m ³ まで	19,800円
1.8 m ³ まで	21,600円
2.0 m ³ まで	24,000円
2.0 m ³ を超える	0.5 m ³ ごとに 6,000円加算

※し尿処理手数料は、4月から毎月納めていただくこととなります。

納期は翌月の25日です。

なお、料金のお支払いは便利な口座振替をお勧めします。

ます。

問合せ 東総衛生組合

☎0794

犬の登録と狂犬病予防注射

生後91日以上の犬は、毎年畜犬登録と狂犬病予防注射を受けることが義務づけられています。

町では左記の日程で、犬の登録と狂犬病予防注射を行いますので必ず受けましょう。

期 日	時 間	場 所	対象地区
4月8日(月)	9時30分～11時30分	農協白浜支所	白 浜
	12時30分～14時30分	尾垂青年館	"
4月9日(火)	9時30分～11時30分	篠原青年館	東 陽
	12時30分～14時30分	入 青年館	"
4月10日(水)	9時30分～11時30分	篠本二区公民館	日 吉
	12時30分～14時30分	宝米公民館	"
4月11日(木)	9時30分～11時30分	農協南条支所	南 条
	12時30分～14時30分	小田部青年館	"
4月12日(金)	9時30分～11時30分	保健センター	全 地 区
5月12日(日)	8時00分～10時00分	保健センター	全 地 区

※料金は、登録代金 2,100円、予防注射代金 2,900円 計 5,000円です。

ゴールデンウィークのごみの収集

期間 4月28日～5月4日
収集日

○可燃ごみ(燃えるごみ)
4月30日(火)

○不燃ごみ(燃えないごみ)
平常どおり

※なお、5月7日(火)収集分は5月8日(水)となります。

農免道路母子・桑郷線が

供用開始

4月から、あけぼの橋を中心とする南北の直線（母子・桑郷）約1kmが交通安全対策工事を終了し使用できることとなります。

また、工事期間中、ガードレール等で交通規制を行い通行にご迷惑をおかけしたことを深くおわびいたします。供用開始後の交通規制は、下図のとおりとなります。

『県民の口』
親子ふれあいバスツアー

期日 5/15(土)

場所 千葉市動物公園・航空科学博物館

募集人員 240人（応募者多数の場合抽選）

費用 無料（昼食持参）

締切 5/18(日)当日消印有効

問合せ・申込み 往復葉書に

応募者全員の住所、氏名、年齢、性別、電話番号を記入のうえ（代表者に○印）海匠支庁総務課（☎289-125 旭市ニ1997の1 ☎20261）へ。応募は、1グループに限る。

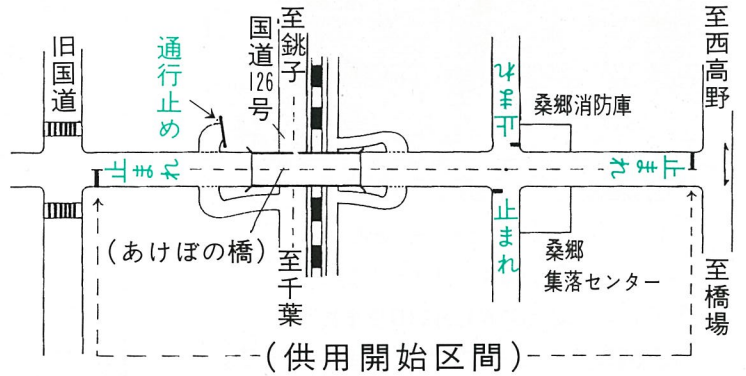

おくやみ申し上げます

3月15日現在受付
(順不同敬称略)

行政区	死亡 月日	氏名	年齢
古屋	5/19	伊藤 清	90
台	5/20	古郷 恒夫	79
白磯	5/20	向後 きよ	92
篠本三区	5/21	菱木 秀雄	71
橋場	5/21	須合 央	83
長塚	5/21	互井佳代子	37

八匳水道企業団

4月から第2・第4土曜日が休みです

八匳水道企業団業務係
☎3171

国民年金マスコット
愛称募集



応募要領 官製ハガキに1点を記載し、住所、氏名、年齢、職業、電話番号を明記
応募先・問合せ ☎280千葉市市場町1の1 千葉県社会部国民年金課 ☎0472-23389 4月30日締切

手作り料理を
食卓に



27

肉だんごの
甘酢あんかけ

作り方

- ① 玉ねぎ、ピーマンは、一口大に切る。人参は乱切りにして熱湯でゆで水気をきる。
- ② ニンニクは、ミジン切りにし、赤とうがらしはへたと種を取り除いてぶつ切りにする。
- ③ 長ねぎは、ミジン切りにし

材料 (5人分)

- 豚挽肉----- 400g
- 長ねぎ----- 1/3本
- 玉ねぎ----- 小1個
- ピーマン----- 2個
- 人参----- 1/2本
- ニンニク----- 1/2片
- 卵----- 1/2個
- 赤とうがらし----- 1本

酒、片栗粉、塩、砂糖
コショウ、サラダ油、
酢、中華スープ、揚油

④ 器に④を盛り⑤をかける。
⑥ 冷めてもおいしくいただける一品です。

- ④ 中華なべにサラダ油大さじ1を熱して②を炒め香りが出てきたら①を炒める。中華スープをカップ酢大さじ2、砂糖大さじ1、塩、コショウ各少量を入れて調味し、片栗粉小さじ1を水大さじ1で溶き入れて、とろみをつける。
- ⑤ 器に④を盛り⑤をかける。



尾垂六区
伊藤 アヤ子さん
栄養改善推進員

わが家の フリンス・フリンカス



(小川台) 須合秀治さん 長女・二女
 眸美ちゃん 昭和62年4月16日生まれ
 信江ちゃん 昭和63年12月13日生まれ
 *動物好きな2人。お家に犬、猫、ひよこがいます。

休日当番医

月日	内科系	外科系
4.7	佐藤クリニック (八日市場) (73)5567 八日市場市立病院 (72)1525	八日市場市立病院 (72)1525
4.14	檜垣医院(八日市場) (73)2552 東陽病院 (84)1335	東陽病院 (84)1335
4.21	椎名医院(八日市場) (72)0032 九十九里ホーム病院 (八日市場) (72)1131	九十九里ホーム病院 (八日市場) (72)1131
4.28	八日市場市立病院 (72)1525	八日市場市立病院 (72)1525
4.29	日吉診療所 (85)1220 東陽病院 (84)1335	東陽病院 (84)1335
5.3	昌順堂医院 (72)4236 藤田病院(八日市場) (72)0308	守医院(八日市場) (73)5511
5.4	石井医院(八日市場) (74)1110 九十九里ホーム病院 (八日市場) (72)1131	九十九里ホーム病院 (八日市場) (72)1131
5.5	八日市場市立病院 (72)1525	八日市場市立病院 (72)1525
5.6	城之内診療所 (八日市場) (72)4511 東陽病院 (84)1335	東陽病院 (84)1335

健康カレンダー

◎健診・学級・相談

月日	行事名	対象	時間	場所	
4	1歳6ヵ月健診	H元・9月~10月生	午後1時30分~2時	保健センター	
	3歳児健診	S63・3月~4月生			
30	育児学級	妊産婦	午後1時30分~	保健センター	
1	健康相談	希望者	午後1時30分~3時	保健センター	
5	10	乳児健診	H2・12月~H3・1月生 H2・8月~9月生	午後1時30分~2時	保健センター

◎予防接種

月日	行事名	対象	時間	場所	
10	ツベルクリン	I年生	午後2時~	日吉小学校	
		前年度陰性者			
12	B C G	ツベルクリン反応陰性者	午後2時~	日吉小学校	
15	三種混合	H元・1月~3月生	午後2時~3時	保健センター	
		I期終了後、1年以上経過した者			
16	ツベルクリン	I年生	午後2時~	中学校	
		前年度陰性者			
4	17	ツベルクリン	午後2時~	南条小学校	
					I年生
18	B C G	ツベルクリン反応陰性者	午後2時~	中学校	
					前年度陰性者
19	B C G	ツベルクリン反応陰性者	午後2時~	南条小学校	
					前年度陰性者
24	ツベルクリン	I年生	午後2時~	白浜小学校	
					前年度陰性者
26	B C G	ツベルクリン反応陰性者	午後2時~	白浜小学校	
					前年度陰性者
30	ツベルクリン	I年生	午後2時~	東陽小学校	
					前年度陰性者
5	2	B C G	ツベルクリン反応陰性者	午後2時~	東陽小学校



ご婚礼予約受付中
町民会館

☎(84) 1358