



広報

No.283

平成2年

6月号

# ひかり

“軽快に走るラウンドヨット”  
初夏間近の木戸浜海岸の砂浜  
に、すべるようにラウンドヨット  
が走ります。九十九里の砂地  
・南風が最高!

毎月5日発行・発行編集/光町役場総務課広報防災係・〒289-17 光町宮川11,902 TEL0479-84-1211(代)

町の人口・世帯数<5月1日現在> 人口11,975人(-13) 男5,850人(-9) 女6,125人(-4) 世帯数3,155世帯(+2)



# 水ととても大切ですね

私たちが毎日生活をするうえで、かかすことのできないのが「水」です。

そこで、皆さんの家庭で毎日使われている水道の水が、栗山川から各家庭に運ばれるまでをお知らせするとともに、水源である栗山川を浄化する方法について考えてみたいと思います。

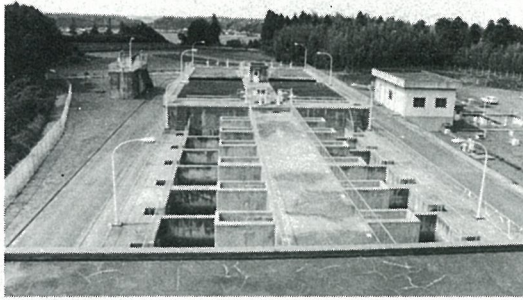

水道の心臓部光浄水場(傍示戸)



水を取水する宝米取水場

## 水源から家庭まで

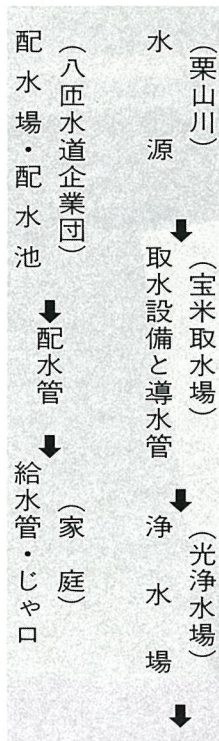

### 取水設備と導水管

栗山川の水を取水門で取り入れます。次に導水管で浄水場へ運びます。また、この水は原水で、まだ飲むことができません。

### 浄水場

ここは原水に手を加えて飲用水にするところで、水道の心臓にあたり、次の順序で浄

水の作業をします。  
沈でん池 → ろ過池 → 消毒

### ○沈でん池

水に薬品を入れてかきまぜそれからゆるやかに流し、水の中の浮遊物を沈でんさせます。

### ○ろ過池

砂の層でゆっくりこして、水の中の微細な浮遊物や細菌などを除きます。これで水は飲めるようになりましたが、まだ十分に安心できません。

### ○消毒

仕上げの段階です。微量の塩素を入れ、万が一の場合に病原菌を死滅させるようにします。これで安全な水になります。水源がきれいな水の場合でも塩素の消毒だけは必ず行うことになっています。このため、水道の水にはおうちでもありますが、これが安全な印です。

### 配水場・配水池

水道の水は清潔なだけでは十分ではありません。台所のじゃ口から豊富にいきおいよくでてくるようにしなければなりません。

配水場はこの役目を受けもつ大切なところ。配水池は、水をためて1日の水の使用の方のむらを調節します。

また、配水池を高い所に作り、増圧ポンプをつけ、水圧がかかるようにします。

### 配水管

配水管は道路の下を通り、よい水を各家庭に配ります。

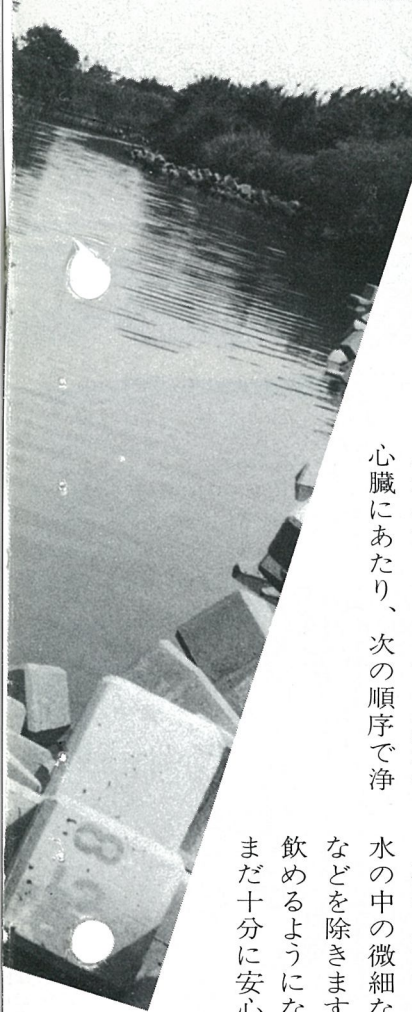



(3) 広報ひかり



配水場・配水池が設置されている 八幡水道企業団

# 水道水の水質

水道によって供給される水は、法律によって定められて

**給水管とじゃ口**  
 配水管を通ってきた水は給水管に別れて敷地にはいり各家庭のじゃ口につながります。給水管とじゃ口は皆さんの財産ですので、冬の寒さで、破裂しないように、また、漏水でメーターが上がりすぎないように大切にしましょう。

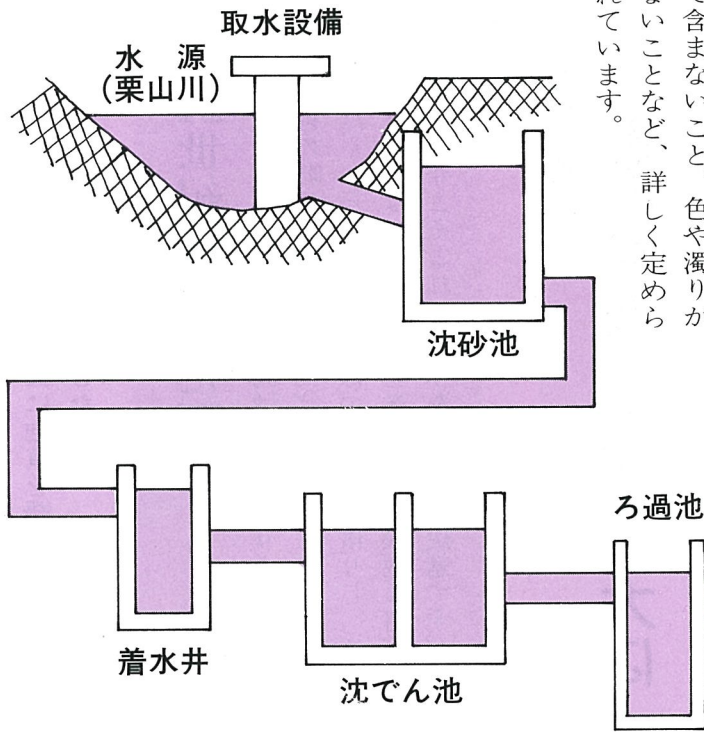

この基準には、病原生物に汚染されていないこと、水銀などの有毒物質が基準をこえて含まないこと、色や濁りがないことなど、詳しく定められています。

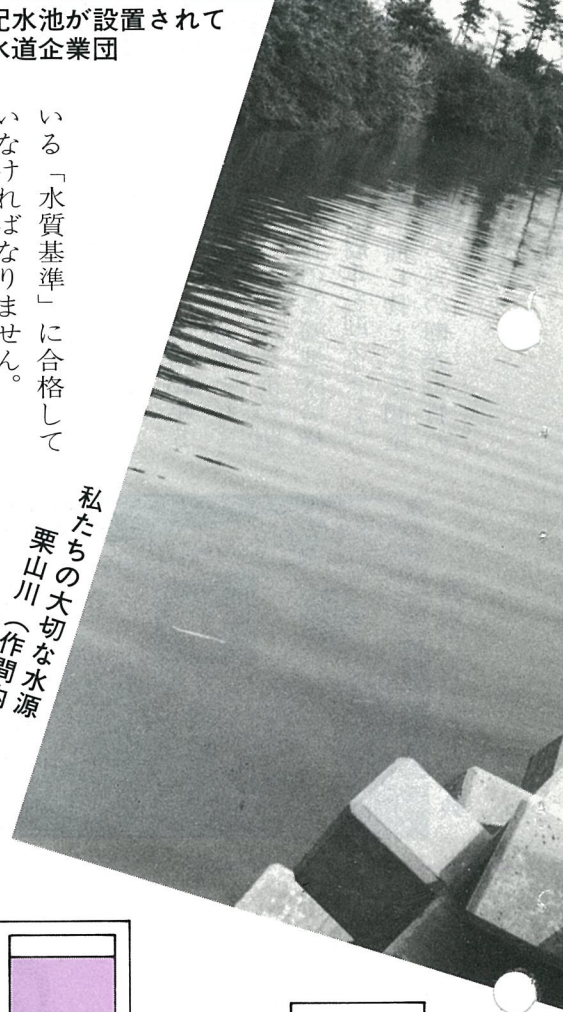

私たちの大切な水源 栗山川 (作間内池先)

|               |                        |
|---------------|------------------------|
| 一世帯当りの1日平均使用量 | 668 l                  |
| 一世帯当りの年間平均料金  | 43,200円                |
| 町全体の年間使用量     | 497,000 m <sup>3</sup> |
| 町の負担金         | 75,261,000円            |

※上記はいずれも平成元年度の実績です。

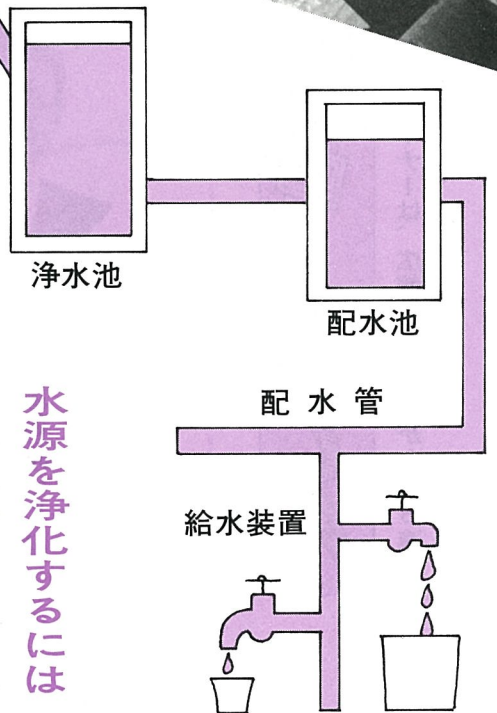

## 水源を浄化するには

- ▼ 各家庭で次のことに気配りをしていただければ、栗山川はきれいな川になります。
- ▼ みそ汁などは、残して捨てないようにしましょう。
- ▼ 一般的に、おわん1杯のみそ汁を台所で流すと、元の水質に戻すためには浴槽4.7杯分もの水が必要といわれます。
- ▼ 洗剤は、せっけんか無リンのものを適正量使いましょう。
- ▼ 食器や鍋などの汚れは、一度紙でふいてから洗いましょう。
- ▼ 使えなくなった油は、回収するかボロ布などに吸い込ませましょう。
- ▼ 家の前の側溝は、ときどき清掃しましょう。

6月1日から7日までは、水道週間です。



# 斉藤町長が無投票で

## 再選

斉藤町長だけであったため、斉藤町長の無投票当選(再選)が決まったものです。

そこで、再選された斉藤町長に抱負を語っていただきました。

### 21世紀に向けた町づくり

町民の皆様のご支援により、2期目の町政を担当させて頂いていただくことになりました。10年後には21世紀が到来します。今こそこれに

向けた町づくりを急がなければなりません。町民の皆様方の英知をお借りし、全力を挙げて積極果敢に町づくりを推進する決意です。

### 食肉センター

## 創業80周年式典盛大に

4月28日、午前11時から町民会館で県、近隣市町長、食肉関係者ら220名余りが出席し、盛大に80周年記念式典が行われました。

また80周年を記念してセンター利用賛同者より、庭園整備の寄贈がありました。

また式典では、長年にわたり食肉センターに功績のあった46名が、表彰されました。

食肉センターは明治43年5月に旧東陽村営と畜場として創設され、今から22年前の昭和43年に現在の芝崎地区に移り今年で80周年を迎えました。

当日は、催し物として問屋協会によるハムの即売も行われ



初登庁した斉藤町長



盛大に行われた式典

## 光工業団地進出企業の社名変わる

町民の皆様方のご理解を頂き光工業団地へ進出が決定した帝国ヒューム管株式会社

の社名が6月1日をもって次のとおり変更されました。

新社名 ティエヒュー株式会社

本社所在地 東京都中央区日本橋本石町3の3の5

### (株)ジツカワ100万寄附

(株)ジツカワ(旧実川メリヤス)から、100万円のご寄附をいただきました。今後の町づくりのため、活用させていただきます。



社長 實川 廣氏

### 地域のためになるとバス掃除

5月9日光楽園老人ホームの4人の奉仕活動グループが、東陽病院入口のバス停掃除に一生懸命でした。何か地域のためにと、毎月10日・20日の月2回活動しています。



利用者から喜ばれています

## ハイフウしん

このコーナーは、広報通信員の方がたから連絡があったものを取材し、掲載しました。



# 町内軟式野球開幕



第29回



## 陸上で18年ぶりの優勝 光中・堂々の入場行進

第27回光町近隣中学校招待

総合体育大会が5月3日、中学校、町体育館を会場に盛大に開催されました。

総勢150名余りの入場行進で最後尾の光中選手団が堂々、かつ、整然とした行進で来賓の方々に感動を与えました。

主な成績は次のとおりです。

### ▼陸上 男女総合優勝

男子総合準優勝

2年100M 2位向後保明 / 3年100M 1位藤代邦芳 / 共通200M 1位藤代邦芳 / 走幅跳 2位向後保明 / 棒高跳 2位布施和彦

高学年リレー 2位

### 女子総合優勝

2年100M 1位加瀬川裕子 / 共通200M 1位大木和代 / 2位加瀬川裕子 / 共通800M 1位大木和代 / 共通110M H 1位越川真由美 / 走高跳 2位加瀬扶三恵  
高学年リレー 1位

### ▼排球 準優勝

### ▼籠球 男子準優勝

女子 3位

### ▼剣道 女子団体準優勝

女子個人 2位半田よし美

### ▼庭球 女子 3位

### ▼野球 中止

5月13日町営野球場で、午前8時から第29回町内軟式野球大会の開会式が39チーム参加して行われました。

雨の心配もありましたが予定どおり、伊藤信連盟会長から「親睦を深め、けがのないようプレーしてもらいたい。」、助役から「優勝めざし、全力投球で盛り上げてほしい。」と

また中村県議・議会議長・市原体育協会会長のあいさつの後、昨年度優勝チーム小田部レッドソックスから優勝カップの返還、橋場ファイターズ椎名淳さんの力強い宣誓がありました。開会式終了後は3会場で白熱した試合が繰り広げられました。

## 中学生、古紙の再利用訴える



三叉区で主旨を説明する中学生

4月22日の国際地球の日に中学生が、熟帯雨林の樹木伐採等環境問題をチラシを配りながら古紙の再利用をお願いしました。ジョンサン先生の発案により、授業で学んだり、自治省・米大統領に寄せ書き、手紙等も送りました。中学生、先生方の活動の成果もあり、たくさん古紙が学校に届けられ、環境を守るために役立てられます。

## がんばってまっすチエリーズ

県住のバレーボールチームチエリーズは、昨年9月に結成しました。バレーが好きで小さな子供達を連れての練習です。子供達が小さいと家庭にこもり、家事・育児におわれがちですが、練習により何らかの輪ができれば最高とフア



ミリーバレーで頑張ってます。

通信員 鈴木輝男 (県営団地)

## 明治の旅姿復元



芝崎の八幡神社に、明治の人の旅姿を木の額に書いて奉納してあります。写真の絵が消えてしまったものを、

野村巳郎さんが専門家に頼み、半年がかりで出来あがりました。日本髪に着物姿の旅人が書かれていて、明治時代の旅の姿が良くわかります。

通信員 野村光子 (芝崎)

## 橋場子ども会ミニ運動会

5月6日児童遊園地で、橋場子ども会のミニ運動会が、40名参加し行われました。

恒例の行事で、新入生の歓迎会を兼ねたもので、最初に1年生の紹介がありました。新緑の中、親子で2人3脚・



紅白リレー

リレー等でゴールデンウィークの最後の日を過ごしました。通信員 桜田定枝 (橋場)



児童・生徒の作品コーナー



白浜小学校児童の紹介



〔にじのはし〕



2年1組  
實川智恵ちゃん

ねずみのぎょうれつと、とりのいろをくふうしてかきました。



〔にじのはし〕



2年2組  
林朝美ちゃん

やさいをかいたり、花や木をうえたり、3つの山をたのしくかきました。



我が家の家庭教育

●新井 鈴木 さなえ

「光陰矢の如し」この諺の様に、農家に稼いで十三年、あつという間に月日が、過ぎてしまいました。その間、三人の子供が生まれ、祖々父母の他界、母屋新築、夫の転職と、無我夢中でしたが、今思えば、満足した日々でした。子供達も、小六、小四

小二と、成長し、顔を合わせると、けんかばかりしています。けれど、帰宅が遅いと、「兄ちゃん、どうしたのかな。」と心配する。今の所、特別な心配もなく順調に育っていると思います。わが家では、三つ気をつけている事があります。

健康第一に

法。挨拶、日常茶飯事のこと身の回り

健康である事。二男誕生の時、誕生の喜びもつかの間、容体が悪く、総合病院へ、入院という事になりました。生きた心地もしませんでした。医師の『心配いりませんよ。』の一言が、励みになったと、主人が言っていました。

の整理整頓、数えきれません。挨拶は、人間社会の基礎。関係を深めていくには、最も必要な事と思います。幸い、我が家は人の出入りも多いので、良い経験になります。三つ目は、家庭円満であること。夫婦間も、嫁姑間も、

その後何度か通院しましたが今は、その子が一番丈夫で、昨年などは皆勤賞でした。食生活において、栄養計算などしません。好き嫌いをなく、何でも食べる様に言っています。二つ目は、基礎的な礼儀作法。挨拶、



健康で、語らいのある家庭を  
鈴木さん親子

います。私自身、まだまだ未熟ですから、頭ごなしに怒ったり、命令口調になったりして……。

互いに、相手を尊重しあい、時には譲り合い、協力しあってこそ円満な家庭になると思。大人も、悪い所は反省し、良い所は、認めてやりながら子供と共に、成長して行きたいと思っています。家族全員揃って食事をする機会を多く持ち、毎日を健康で、語らいのある家庭を営んで行きたいと思っています。それが、二十一世紀の社会へ巣立つ子供達の、心の糧になると信じ





6年 川島 剛くん  
縦や横のバランスを  
気をつけました。

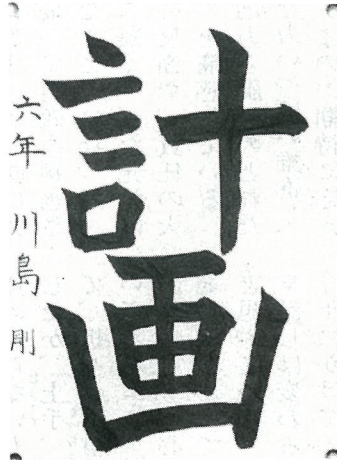

六年 川島 剛

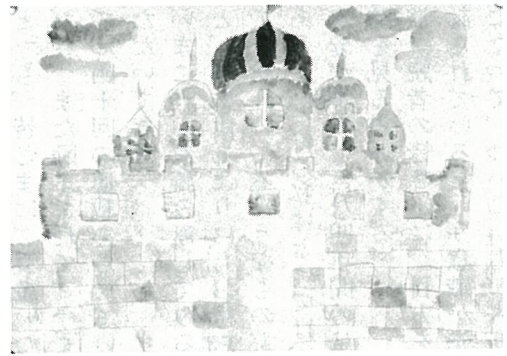

〔お城〕



4年1組 椎名 伸充くん  
一番まん中のとうの  
やねを、色をかえて工  
夫しました。

友だちっていいな  
今日はね、先生。  
私、何だかとってもうれしい  
気持ち。  
みんなが、かいせんとうの方  
へ行ったから私も行ったら、  
みんなが  
「美紀ちゃん、いっしょにや  
ろう。」って言うてくれた。  
昨日、グループ決めるとき、  
みんなにめいわくかけたのに、  
私はうれしくなっちゃって、  
目になみだがたまっちゃった。  
やっぱり、  
友だちっていいな。



4年2組 菱木 彩乃さん  
「つ」が、うまくか  
けた。「魚」をもう少し、  
れん習してうまくなり  
たいです。



菱木 彩乃

6年 岩井 美紀さん  
たくさん友だちを  
つくって、たのしく  
遊びたいとおもいま  
す。



ひかり俳壇

櫻葉降らせる風の自在なる

布施 和代(二 又)

触診の女医の手軟し柿若葉

鈴木 都根(橋 場)

寂庵を辞して若葉の庭に佇つ

藤代 敏子(宮 内)

青年のネクタイきり、と柿若葉

土屋 好(虫 生)

若葉風みなもの浮子の定まらぬ

土屋 義昭(虫 生)

桂浜見下ろす銅像松の芯

伊藤 幸枝(尾垂六区)

集落の風したがへて鯉のぼり

秋山 一泉(野栄町)

セールの言葉巧みや若葉風

伊藤 定男(尾垂五区)

しんしんと野良着濡りて若葉雨

鈴木とし子(宝 米)

雨に映え陽に輝やける若葉かな

椎名 カツ(橋 場)

縁に出て無聊の紫煙庭若葉

椎名しげる(橋 場)



# 男長

## ひとつぐと

(41)

齊藤 讓

町民の皆さまのご支援により、引き続き町政を担当させていただきますことになった。まことに有難く、また光栄に思う。その反面で、責任の大きさと重さを痛感している。とに角、活力と調和のとれた町づくりを力いっぱい推進し、町民の皆さまのご期待に応えてゆかなければならないと、深く肝に銘ずるところである。

▼ところで、この「ひとりごと」も、皆さまにご愛読いただき、また励まされて、今までに四十回の連載をさせていただいてきた。

いまこれらを読み返してみると、中にはあまりにもお粗末で、冷汗のするようなものもあるが、どれも私にとっては、自分が歩んできた四年間の足跡を見る思いがする。

常に読者の皆さんに、目方を計られているという意識が先になたつて、つつい力が入りすぎたり、多忙に追われて筋

道の通らないものも書いたりしたが、上手、下手は別として、折々の卒直な気持ちを書いたことだけは確である。これからも、心を新たに書き続けさせていただきたいと思っている。

▼話は変わるが、昨年从今年にかけての新聞、テレビ等の国際報道は、東欧諸国の民主化や東西ドイツの統一の動き、ソ連バルト三国の分離独立問題に終始していると言つても言い過ぎではない。特に最近、これらの諸国が新たな政治、経済の仕組を構築する過程で生じている、深い、混乱の姿を生々しく報じている。まさに彼等は、自国の将来の命運を賭した歴史の一大転換期に立って、いま命懸けで苦闘しているのである。

この大改革の成否こそが、二十一世紀の国際社会の平和の鍵を握るものであり、延いて

はわが国の安全や発展にも、大きな影響を及ぼすことは間違いないことである。従つて、これら諸国の改革は、是非でも、成功させなければならぬことである。

経済大国日本は、その一翼を積極的に担つてこそ、世界の発展に貢献し、自身の平和と発展の保障を得る道であり、且つまた、日本が真の大国となり得る絶好の機会でもあると思う。

今こそ、世界から冷戦の禍を

### 挑 戦 者

はわが国の安全や発展にも、大きな影響を及ぼすことは間違いないことである。従つて、これら諸国の改革は、是非でも、成功させなければならぬことである。

経済大国日本は、その一翼を積極的に担つてこそ、世界の発展に貢献し、自身の平和と発展の保障を得る道であり、且つまた、日本が真の大国となり得る絶好の機会でもあると思う。

今こそ、世界から冷戦の禍を

いるのであろうか。私には、現在開会中の特別国会の姿を見る限り、とてもそうは思えない。二進も三進も立ちゆかない現在の政治状況の中にあつて、各政党は依然として面子だけとられて協調性を欠き、消費税問題でもいたずらに不毛とも思える議論に終始し、あげくの果てには、二カ月が過ぎて未だ本年度の国家予算が決まらないという無責任極まりない為体である。

慷慨の念一入である。与野党問わず不眠不休をしてでも、英知を寄せあい、勇気をもって内外の諸問題に対して決断し、実行を固めることこそが、選良としての重い責務であろう。

▼曾て、わが国の近代黎明期の先人は、西欧に追いつけ、追い越せを合い言葉に、血の出るような努力を積み重ねて、今日の日本の基礎をつつた。幾度かの戦火の過や、尊い犠牲のうえに、いまの繁栄を築いてきた。しかし、世界を見渡せば、日本は知らず知らずのうちに、一頭地を抜き出たのであつた。最早、

西欧に追いつけ、追い越せの観念や社会の枠組は、国際社会の中では通用しないものとなり、新たな国際協調関係とリーダーとしての役割が、いま強く求められているのである。

世界情勢は、激しい渦を巻き、国内にあつては、世界に例をみない高齢社会が超スピードで進行しているのである。

わが国の政治には、一瞬たりとも無駄に費す時間は残っていないはずだ。国民もまた、飽食の悪夢から醒めて、先人が流したと同じ血と汗を流して、本物の豊かな社会を再構築しなければならぬ時である。

▼「衣食足りて礼節を知る」という中国の古い言葉がある。ところが、これも過ぎると今の日本の世相のように、墮落した一面が生まれることにもなる。今の日本には、曾ての挑戦者のようなハングリ精神がなくなつてきている。私には、常にこの挑戦者魂を持つて、町づくりの方向を貧欲に追い求め、積極果敢に攻めの行政を展開してゆきたいと考えている。



# 福祉だより ⑦

## 母子家庭医療費等助成事業

母子家庭の母及び児童に対し、医療費等に係る自己負担分の一部を助成する事業です。

### 対象者

- ① 母子家庭の母及び18歳未満の児童。
- ② 父母のいない18歳未満の児童。

前年の所得に対して、所得税が課税されている者及びその者に扶養されている児童、交通事故等第三者の行為によるものや保険診療外の医療費等は助成の対象となりません。



### 範囲

対象者が負担すべき額から一部負担額（入院については1日300円、通院については1件1000円）を控除した額を助成する。

そのほか、証明手数料は200円まで助成されます。なお、原則としてこの制度を利用する場合は前もって医療機関の了解を得てください。

### 申請の手続き

申請書に領収書を添えて申請して下さい。なお、申請書類は、住民福祉課福祉係にあります。

問合せ 住民福祉課福祉係  
☎1211 内線154

## 身体障害者

## 結婚記念品贈呈事業

身体障害者手帳所持者同志、又はいずれか一方が身体障害者手帳（1級から5級）を所持している方で平成2年度中に婚姻届出を行った方には、結婚記念品を贈呈します。

## 福祉豆辞典

母子・寡婦  
福祉資金

母子及び寡婦家庭の経済的自立の助成と生活意欲の助長を図り、あわせて児童の福祉を増進するため資金を貸付ける制度です。

希望者は、母子福祉推進員にご相談ください。

6月29日(金)は、国民年金6月分の納期です。





## 保健婦メモ

### ③ ホタル族も 禁煙できる

#### 3分間我慢のポイント

“ホタル族”ってご存知ですか。家族に遠慮して、夜、外でこっそりタバコを吸うオトウサンたちのことです。タバコの害はいまさらいうまでもありません。肺がんや心筋梗塞など、吸わない人に比べて何倍もかかりやすいとわかっていながら、家族ばかりか、仕事場から“ケム”たがられてはいませんか。

#### ◎タバコ3分間我慢のポイント

そこで本格的に禁煙するにはどうするか。タバコというのは、40分サイクルで吸いたくなるとのことです。脳に達した血液中のニコチンは40分経過すると半減するというのがその理由です。つまり、40分に1回の我慢(2〜3分)をどうごまかすかが禁煙のポイントになるわけです。一般健康診査時には、喫煙の多い方に、肺がん検診をすすめて

いますが、毎年同じような方におめにかかるような気がします。

“やめた”という話を今年の健診で聞かせていただきたいですね。

#### ◎がん検診のすすめ

町では、別表のとおり各種検診を予定しています。家族調査表で希望された方には後日通知がいきます。どうぞご利用下さい。

## がん予防12か条

- 1 バランスのとれた栄養をとる  
偏食せず、まんべんなくあらゆる食品を
- 2 毎日、変化のある食生活をとる  
食生活がワンパターンになっていませんか?
- 3 食べすぎを避け、脂肪は控えめに  
腹八分目を守り、魚を多くとる食生活を
- 4 お酒はほどほどに  
1日1合、週1回の休肝日を守りましょう
- 5 タバコを少なくする  
お酒を飲みながらの喫煙はとくに注意
- 6 適量のビタミンと繊維質をとる  
緑黄色野菜をたっぷり食べよう
- 7 塩辛いものは少なめに、熱いものはさましてから  
食道や胃の粘膜にいたわりを
- 8 焦げた部分は避ける  
突然変異を引き起こす原因に
- 9 かびのはえたものに注意  
食べる前によくチェックして
- 10 日光に当たりすぎない  
太陽と親しくしすぎるのも禁物
- 11 適度にスポーツをする  
1日1回、いい汗かこう!
- 12 からだを清潔に  
気分さわやか、清潔習慣

## タバコ3分間我慢のポイント



口さみしいときは、アメより1杯の水を(多量の糖分は心臓や血管をいためる)。

手首にゴムバンドをはめておきタバコがほしくなったらパチンとやる



腹八分目、薄味の味付けを(満腹になったり、味付けが濃いと食後の一服が欲しくなる)

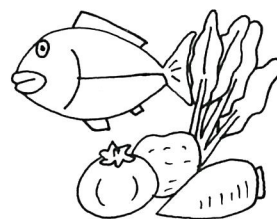

肉より、魚、野菜中心の食事を、イライラを鎮めるビタミンCを多くとる

### 検診予定

| 検診名    | 日程                              | 対象      |
|--------|---------------------------------|---------|
| 婦人科検診  | 7月11.12.18日                     | 30才以上女性 |
| 乳がん検診  | 10月2.3.5日                       | 〃       |
| 住民検診   | 同時に実施                           | 15才以上   |
| 基本健康診査 | 8月20日~24日<br>17日~21日<br>23日~27日 | 40才以上   |
| 肺がん検診  | (未受診者10月30.31日)                 |         |



### 胃・大腸集団検診 (検便容器提出日)

| 検診日     | 検診場所     | 地区名          |
|---------|----------|--------------|
| 6/11(月) | 篠本二区公民館  | 篠本一区・二区・三区   |
| 6/12(火) | 宝米公民館    | 新井・宝米・二又     |
| 6/13(水) | 小田部青年館   | 小川台・台・母子・小田部 |
| 6/14(木) | 農協南条支所   | 傍示戸・富下・虫生・芝崎 |
| 6/15(金) | 谷中集落センター | 西高野・入・谷中     |
| 6/16(土) | 保健センター   | 橋場・桑郷・古屋     |
| 6/18(月) | 篠原青年館    | 篠原・原方        |
| 6/19(火) | 農村協同館    | 宮内・作間内       |
| 6/20(水) | 長塚青年館    | 長塚・五ノ神       |
| 6/21(木) | 農協白浜支所   | 木戸・辻・関       |
| 6/22(金) | 〃        | 尾垂五区・六区・白磯   |

- 受付時間 午前 8 時30分～10時
- 当日都合の悪い方は他の会場でも受けられます。

# 健康な今こそ

## がんチェックを!!

6/11 (～) 6/22

### 早期発見早期治療

がんを発見し、くいとめる  
ただひとつの方法は、年1回の  
定期検診です。あなたの大切  
な命と家族を守るため、40  
歳をすぎたら検診を受けまし  
よう。

### 大腸集団検診とは

大腸がんは最近めだつて増  
えているがんで、初期症状は  
血便や肛門からの出血です。

症状のない大腸がんを早期発  
見するには、便の潜血反応検  
査を行います。今年から胃集  
団検診と同時に実施しますの  
で、2日間指定の容器に便を  
取り、検診会場まで持参して  
下さい。

### 年1回の定期検診を

一度異常なしだったからと  
いって、毎年異常なしとはか  
ぎりません。定期的に検診を  
受け、体の情報を早く正確に

つかみ、受診結果を自分の健  
康管理にかかす事が大切です。

### 実施の通知について

2月に行いました家族調査  
票で胃・大腸集団検診を希望  
された方には、問診票、採便

容器等全員の方に郵送しま  
す。なお希望されていない方  
又、調査票を提出してない  
方で検診を希望される方は、  
保健衛生課までご連絡下さい。

問合せ

保健衛生課

☎ 1158

### 胃がん検診の手順

①バリウムを飲む。

(体に害はありません。)

②発泡剤を飲む。

(ゲップはエックス線撮影  
がおわるまでがまん。)

③エックス線撮影。

(間接撮影)

④口をすすいで、  
下剤を飲む。

下剤を飲む。



※検診当日は、朝食・薬・タバコ等一切飲食しないで下さい。



## 〈源泉所得税改正〉

平成2年4月1日以降に非居住者又は外国法人から国内にある土地等を譲り受けた方は、原則としてその譲受対価を支払う時に10%の税率による所得税の源泉徴収を行わなければならないことになりました。

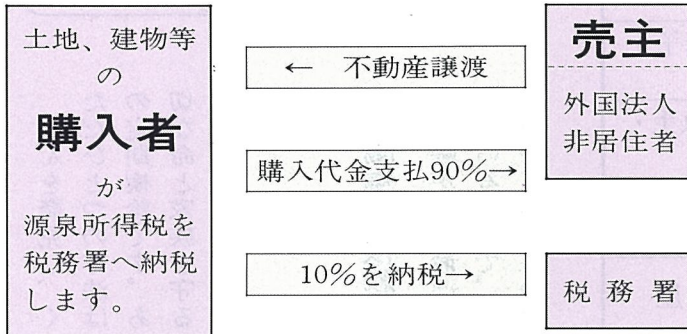

◎納税する必要がない場合があります。  
下記の3条件を満たしている場合は、納税する必要がありません。

1. 購入者が個人
2. 1億円以下の購入代金
3. 自己又は親族の居住の用に供するために購入

- ☆ 購入代金の10%を税務署へ納税することになる購入者には、サラリーマン、主婦も含まれます。
- ☆ 非居住者には海外で継続して1年以上居住する予定で出国した日本人が含まれます。

## 税のプロムナード



### たしかな存在感

子供や部下にヤル気を起こさせるための条件が、いくつかあります。  
そのなかに、その行為自体が何らかの価値をもっていること、つまり価値ある行為をしているのだという手ごたえを感じさせることです。  
また、行為の結果がフイー

ドバックされて、自分の行為を実感として感じとることができるといっても重要な要因といわれています。  
税金も目に見えないようですがよく見てみると、さまざまな形となって私たちの周りに存在します。社会を動かすのは、国という漠然としたものではなく、私たち一人ひとりなのです。

## 国土利用計画法による土地取引の届出制のご案内

### 届出の必要な土地取引

一定面積以上の土地について売買などの取引をする場合は事前に届出が必要です

#### 届出の必要な土地

- ①監視区域（白浜地区）  
1,000㎡以上



- ②その他の区域（日吉、南条、東陽地区）  
10,000㎡以上



- 売買
- 交換
- 営業譲渡
- 譲渡担保
- 代物弁済
- 共有持分の譲渡
- 地上権、賃借権の設定、譲渡
- 予約完結権、買戻権等の譲渡

※これらの取引の予約である場合も、事前に届出が必要です。

国土利用計画法についての  
相談・問合せ

地域開発推進室

☎84 1211 内線232

届出は契約の6週間前までにしましょう。

7月2日(月)は、町県民税1期分の納期です。



# ゆったりバスで行く “晩秋の越後路とりんご狩りの旅,,

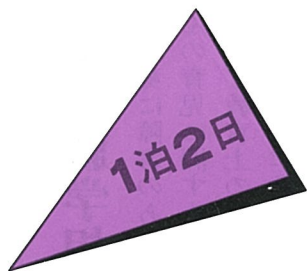

## “元氣アップ町民バスツアー” 参加者募集

町では、この度「元氣アップ町民バスツアー」と称し、晩秋の越後路の旅を計画しました。

この旅の目的は、対話行政の一環として、町長を始め大勢の方がたとひぎを交えて語れる場として計画したものです。道中は、歌ったり、踊ったり楽しさを満喫することができますので、是非参加してみませんか。

- 期 日** 平成2年11月28日(水)~29日(木)
- 費 用** 25,000円
- 募集人員** 200名 (定員になり次第〆切)
- 行 程**

|                     |   |
|---------------------|---|
| <b>11/28</b><br>(水) | 光町(7:30)——首都高速——佐野厄除大師——桐生織物センター(昼食)——前橋多目的ドーム——ホテル着(5:00頃) |
| <b>11/29</b><br>(木) | ホテル発(9:00)——石打・雪国の巨木珍木館——沼田りんご狩り——沼田(昼食)——首都高速——光町着(6:30頃)  |

問合せ・申込み 役場企画財政課企画係 ☎(84)1211 内線124

### 工業統計調査広報用ポスター募集

毎年12月に製造業を営む事業所を対象に、製造業の実態を明らかにすることを目的に工業統計調査が行われます。該当する事業所が、この調査に対する理解を深め、協力が得

られるような内容のポスターを募集します。応募されたポスターは、調査の実態を知らせるとともに、調査への協力を呼びかけるために広く使用されます。  
〆切 6月30日(土)  
問合せ 役場企画財政課企画係 ☎(84)1211 内線124

### 国家公務員採用Ⅲ種試験(税務)

**資格** 昭和45年4月2日〜昭和48年4月1日生まれ  
**受付期間・場所** 7月4日(水)〜11日(木) 人事院関東事務局  
**問合せ** 人事院関東事務局 〒100 千代田区大手町1の3の3 ☎(22)1571  
**銚子税務署** ☎03(214)1621,1623  
**東京国税局人事第二課試験係** ☎03(216)6811  
内線2059・2060  
**銚子税務署** ☎(22)1571

### 警察総合相談センター

**受付時間** ○月〜金曜日(祝祭日除く) 午前9時〜午後5時  
○土曜日(祝祭日、第2・4土曜日除く) 午前9時〜正午  
**業務内容** 困りごと相談等  
☎0472(27)9110



# 『県民の日』 多彩な行事

6月15日は、「県民の日」。  
この日を中心に多彩な行事  
を予定していますので、是  
非参加してみませんか。

審査員 曾根幸明他4名  
ゲスト歌手 島津悦子

## 歩行者天国

日時 6月17日(日)  
午後1時～4時

場所 野栄町野手十字路  
付近

内容 各種バザー等

## カラオケ大会

日時 6月24日(日)正午～

場所 野栄町野栄中学校  
体育館

出場者 各市町代表者35名

## ちびっこ海浜運動会

日時 6月10日(日)

場所 飯岡町萩園海岸  
午前9時30分～午後3時

内容 各種スポーツ

## 施設の無料開放

★銚子市のプラネタリウム  
日時 6月15日(金)  
午前1回・午後2回

★銚子市の地球が丸く見える  
丘展望館  
日時 6月15日(金)  
午前9時～午後4時

問合せ 海匝支庁総務課内  
県民の日海匝地域実行委員会  
事務局 ☎0261

# 交通遺児 奨学生募集

交通遺児育英会と災害遺  
児の高校進学をすすめる会  
ではそれぞれ奨学生の募集

をしています。

資格・条件・奨学金等問合せ  
町教育委員会 ☎2460

# 巡回就学相談

心身に障害のあるお子さ  
んの育児に関する問題や就  
学など教育上の問題で悩ん  
でいる方がたのために県教

育委員会では巡回相談を行  
います。

期日 8月2日(木)

会場 県立銚子養護学校

申込 6月22日(金)まで

町教育委員会 ☎2460

## 平成2年度

# 狩猟免許試験実施

問合せ 海匝支庁産業課林産係  
☎0156

## 第19回

# 千葉「腎炎・ネフローゼ児」を守る会

## 県大会及び研修会

日時 6月16日(土)

問合せ 〒275

午前10時～午後4時

千葉県習志野市藤崎7の11

場所 千葉市民会館

の2

小ホール

千葉「腎炎・ネフローゼ児」

☎0472-2431

を守る会 会長 中川貴子

概要 体験発表・記念講演

# 県民センター

## が開設

県では、地域を重視した  
県政を進めるため、海匝地  
域県民センターを開設しま  
した。

要望があれば気軽にご利用  
下さい。特に、法律相談に  
ついては、毎月第2金曜日  
に行い、弁護士がお相手し  
ます。

海匝地域県民センター

旭市ニ1997の1(海匝  
支庁内) ☎0597

県政に関するご意見・ご

# 自衛官募集

区分 2等陸・海・空士

応募資格 日本国籍を有し、  
18歳以上27歳未満の男子

身分 特別職国家公務員

初任給 121,000円

受付 年間を通じて受け付  
けています。

問合せ 自衛隊旭募集事務所

旭市口の635

☎0971



## 交通事故巡回相談日

| 日        | 時 | 場 所     | 時 間        |
|----------|---|---------|------------|
| 6/18 (月) |   | 旭市役所    | 午前10時<br>) |
| 7/2 (月)  |   | 東金市役所   |            |
| 7/6 (金)  |   | 八日市場市役所 | 午後3時       |

相談内容…示談・賠償額の算出・自賠責保険の請求の仕方

## ババロア



小川台 須合波留子さん  
栄養改善協議会副会長



⑰

### 材 料

- 牛 乳 ..... 800cc
- 卵 ..... 3個
- 砂 糖 ..... 120g (カップ1)
- ゼラチン ..... 30g
- バニラエッセンス ..... 少々

### 作り方

①ゼラチンを200ccの水で

しめらす。

②卵をときほぐしておく

③牛乳に砂糖を入れ60度位まで熱し②を少しずつかき混ぜながら入れる。

④③の鍋にゼラチン、バニラエッセンスを入れ、よく混ぜる。(この時ゼラチンを少量の熱した牛乳で、よくとかしてから入れるとよい)

⑤ぬらした型に流し冷蔵庫でよく冷し固める。

◎乳製品は、消化吸収が最も優れたカルシウム供給源です。少なくとも一日1本の牛乳は必ず取りたいものです。

### おくやみ申し上げます

5月15日現在受付

(順不同敬称略)

| 行政区 | 死亡日  | 氏名    | 年齢  |
|-----|------|-------|-----|
| 白磯  | 4/16 | 外村 至よ | 93歳 |
| 小田部 | 4/23 | 伊藤 幸村 | 92歳 |
| 白磯  | 4/24 | 田中 幸村 | 94歳 |
| 白磯  | 4/24 | 川島 秀雄 | 64歳 |
| 白磯  | 5/7  | 小林 雪  | 86歳 |
| 白磯  | 5/8  | 向後 みの | 90歳 |
| 五ノ神 | 5/11 | 奥野利三郎 | 82歳 |

## 『ホップ ステップ ジャンプ!』 職場でみせる私の実力!



男女雇用機会均等月間

均等推進セミナー  
日時 6月28日(木)  
午後1時30分～4時20分  
会場 千葉商工会議所  
第1ホール 千葉市中央2の5の1(千葉中央ツインビル2号館14階)  
☎0472-274101  
内容 基調講演・パネルディスカッション

千葉県女子労働問題講座  
日時 7月4日(水) 午前10時30分～午後4時  
会場 県文書館6階ホール  
千葉市中央4の15の7  
☎0472-277551  
内容 講話・事例発表  
申込み 千葉婦人少年室  
〒260 千葉市松波3の11の3  
☎0472-514347

### 海上保安庁

船艇(航空機)職員  
無線従事者

## 募集

問合せ 銚子海上保安部  
管理課 銚子市川口町2丁目6431番地  
☎221549

### 第15回県立博物館巡回展 「稲 そのルーツから食まで」



展示期間・会場

6月5日(火)～7月8日(日)  
県立房総風土記の丘  
〒270-15 印旛郡栄町竜角寺978  
☎0476-53126



わが家の  
プリンス・プリンセス



(長塚) 吉田俊二さん長男

としき  
俊軌くん 昭和63年8月12日生まれ

わが家のプリンス  
プリンス募集集中

俊軌くんは、お客さんが大好きで玄関のチャイムが鳴ると飛んで行き、スリッパを出してお迎えをします。  
また、自転車、オートバイとホンダの車が大好きな男の子です。

休日当番医

| 月日   | 内科系  | 外科系   |
|------|--|---|
| 6.10 | 椎名医院 (八日市場) (72) 0032<br>九十九里ホーム病院 (72) 1131 | 九十九里ホーム病院 (72) 1131                         |
| 6.17 | 八日市場市立病院 (72) 1525                           | 八日市場市立病院 (72) 1525                          |
| 6.24 | 日吉診療所 (85) 1220<br>東陽病院 (84) 1335            | 東陽病院 (84) 1335                              |
| 7. 1 | 昌順堂医院(八日市場) (72) 4236<br>八日市場市立病院 (72) 1525  | 中川医院 (八日市場) (72) 0319<br>八日市場市立病院 (72) 1525 |
| 7. 8 | 石井医院 (八日市場) (74) 1110<br>東陽病院 (84) 1335      | 匠礎外科 (八日市場) (72) 0178<br>東陽病院 (84) 1335     |
| 7.15 | 大木医院 (野栄町) (67) 2125<br>九十九里ホーム病院 (72) 1131  | 守医院 (八日市場) (73) 5511                        |

健康カレンダー

◎健診・学級・相談

| 月 | 日  | 行事名     | 対象                       | 時間         | 場所     |
|---|----|---------|--------------------------|------------|--------|
| 6 | 21 | 1才6ヵ月健診 | S63. 11~12月生             | 午後1時30分~2時 | 保健センター |
|   |    | 3才児健診   | S62. 5~6月生               |            |        |
| 7 | 2  | 健康相談    | 希望者                      | 午後1時30分~3時 | 保健センター |
|   | 6  | 乳児健診    | H2. 2~3月生<br>H元. 10~11月生 | 午後1時30分~2時 | 保健センター |

◎予防接種

| 月 | 日  | 行事名    | 対象                 | 時間      | 場所     |
|---|----|--------|--------------------|---------|--------|
| 6 | 8  | 三種混合   | S63. 3月~5月生        | 午後2時~3時 | 保健センター |
|   | 26 | ツベルクリン | H元. 3月~8月生         | //      | //     |
|   | 27 | ツベルクリン | H元. 9月~<br>H2. 2月生 | //      | //     |
|   | 28 | B C G  | ツベルクリン反応<br>陰性者    | //      | //     |
|   | 29 | B C G  | //                 | //      | //     |
| 7 | 4  | 日本脳炎   | 2・6年               | 午後2時~   | 南条小学校  |
|   | 5  | 日本脳炎   | 3年                 | 午後2時~   | 中学校    |

ささえあって、いのち 生命

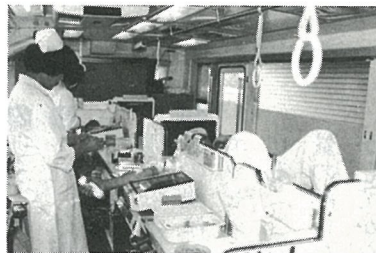

2.4.17 於桑郷ユース株式会社  
44名の協力がありました。

日 時 6月22日(金)  
午前9時30分~12時  
午後1時~3時30分  
場所 保健センター  
ぜひあなたも献血に  
ご協力ください



中身の濃い披露宴になり、一生の思い出になりました。

向後憲二・雅子さん(白磯)

3月31日  
町民会館ご利用

ブライダル