



広報

No.279

平成2年

2月号

ひかり

私たちをよろしく!

大人への門出をたくさんの方から祝福され、洋々たる未来に第一歩を踏み出しました。

(関連記事6・7ページ)

毎月5日発行・発行編集/光町役場総務課広報防災係・〒289-17 光町宮川11,902 TEL0479-84-1211(代)

町の人口世帯数 <1月1日現在> 人口12,010人(+3) 男5,897人(+3) 女6,113人(±0) 世帯数3,060世帯(+3)



ど
う
す
る
ん
で
す
か
!

このゴミ

▲乱雑に捨てられたゴミ

わたしたちの毎日の生活の中から出される
ゴミは、生活が向上するにつれ年々増加する
ばかりです。暮しの回りを見渡すと、空缶や
紙くずはいたる所に捨てられ、ゴミステーション
は、ルールを守らない人により散乱してい
ます。

現在町では、可燃ゴミ(燃えるゴミ)と不燃
ゴミ(燃えないゴミ)とに区分して収集し、皆
さんの生活環境の保全を図っています。

もう一度みんなで正しいゴミ処理を心がけ、
清潔で快適な環境をつくりあげましょう。

ゴミステーションは、利用者の手で清潔に!

わたし一人ぐらいいは という甘い考えが

ゴミステーションはいま泣いています

ゴミステーションは、基本的な利用ルールを守らない人の手により、空缶やビニール等が散乱し悪臭の漂う場所になりがちです。そこで、ゴミ処理経費節減のためにも、ゴミの出し方をちよつと工夫し、清潔で快適な環境を保つため、皆さんも「現代社会の怪物」とまで言われるゴミの扱い方をいま一度考えてみませんか。

ゴミの区分と出し方 には気をつけて

町では、ゴミを「燃えるゴミ」と「燃えないゴミ」とに分けて収集処理していますが、生ゴミや紙くずなどと一緒上空缶や空ビンなどが混じっている場合が多いので、ゴミの区分は正確にお願いします。また、通常家庭から出される「生ゴミ」には、70%以上の水分が含まれているため、

収集車1台から出る汚水は、ドラム缶約2本にもなります。このため、最新の施設でも重油なしではよく燃えず、焼却炉の温度も上がらず恐ろしいほど炉が傷みます。従って、家庭で「生ゴミ」を出す場合は、ちよつとひと握りの水を切ることと紙類と一緒に入れることを心がけましょう。

ゴミは収集日に

燃えるゴミは、毎週火・金



ボランティアによるゴミ収集

曜日に収集していますが、最近の状況を見ると、収集日を守らないで出されている場合があります。収集日以外に出されたゴミは、犬や猫等によって荒らされたり、悪臭などでステーション周辺の家庭に迷惑がかかります。

また、空缶等の燃えないゴミについても毎月3・17日の2回収集していますが、いずれにしてもゴミステーションは、「ゴミを置くところ」であり「ゴミを捨てる場所」ではありませんので、ゴミを出す時は収集日の午前8時30分までに指定のゴミステーションへ出しましょう。

美しい郷土を日ざして



関 儀 祐(芝崎)

最近どの自治体でも大きな社会的問題になりつつある問題に廃棄物処理がある。私たちの郷土光町もその例外ではない。町が昭和63年度にゴミ処理のために要した経費は6,595万円と報告されている。このまま推移すると数年たつと1億円にもなってしまうだろう。

りが全く守られず投棄されている。芝崎区の東部にある収集所は周辺に人家もなく広い用地の一角にあるため自動車からの投棄も可能である。棄てる者にとっては最高の場所である。収集日の時間や曜日は無視されている。特に夜間に他地区から持ち込み投棄されているのが現況である。

ゴミ処理といってもその内容はさまざまである。私は芝崎に居住し、現在区長として集落のゴミ収集所の管理をしているが、捨てられているゴミの内容物にしても、捨て方にしてもその無責任さにはあきれて物がいえない腹立たしさを感している。ゴミ収集所の現状から感じていることを思いつくままに話してみたい。

ゴミ収集については、町当局も町内放送や印刷物等を通して協力を呼びかけているが全く効果はみられない。要は住民一人一人の自覚の問題であらう。

現在のゴミ収集所は収集所ではなくゴミ捨て場と化している。収集所には一定のルールが決められている。このまま

以上述べてきたように、社会生活をするためのルール、モラルの問題等について、家庭内の話題として、この話題を更に隣近所と話題の輪を広げ町全体の輪を更に拡大し、美しい郷土光町を子や孫に継承したいものだと思っっている。今日この頃である。

可燃ゴミと不燃ゴミは、必ず区分して出しましょう！

電算業務始まる

1月8日から住民福祉課の窓口業務(住民票・印鑑証明)がコンピューターにより処理されています。

業務開始に当たり、住民福祉課で、町長・助役・納入業者によるテープカットと住民票発行セレモニーが行われました。



▲橋場 椎名ヒロさんへ町長から住民票が交付

町長が電算化のスイッチボタンを押し、第一号の住民票が、西高野の土屋清さんに手渡されました。

尚、4月1日から、税務課の証明業務等を始め、その他の業務も、コンピューター処理され、事務処理の迅速化と住民サービスの向上が図られます。
*証明書を手にした2人の方から感想を伺いました。

▼大木貞子さん(3区)

文字がはつきりしていて、見やすいです。

▼大木正次さん(西高野)

花のデザインが、とてもあつたか味があり、文字もわかり易いです。

光工業団地へ帝国ヒューム管株が進出

篠本地先に造成している工業団地へ町の企業誘致方針に基づき帝国ヒューム管株式会社の進出が決定しました。

当社は、小型ヒューム管及び屋根材等建築材の製造を主とする企業で、業界でも安定した優良企業です。

町が期待している雇用力・将来性もあり、今後の町の発

展に大きく貢献するものと思われま

▼帝国ヒューム管株

本社 東京都中央区日本橋本石町3-3-5

資本金 5億円(東証第2部上場)

業務 小型ヒューム管製造屋根材等建築材の製造

中央研究所の建設

中央研究所の建設

宮内集会所完成!!

以前から老朽化がめだつていた宮内集会所が、県コミュニティ育成事業と町集会所施設設置



▲広々としていて使い易いと評判

「ゆめ基金」設置

この度、町では『光町ゆめ基金』10億円を設置しました。

ゆめ基金は、複雑多様化する町民生活と行財政需要に対応し、地域における活性化及び生活環境の整備と、中・長期にわたる財源の確保を目的としたものです。合わせて、「活力と調和のとれた町」を建設するため、町と町民の皆さんの「ゆめ」をのせ、21世紀に大きくはばたく町をみざし設置したものです。

及び保全事業を活用して、地元関係者のご努力により、さる12月20日完成しました。今後、地域のコミュニティ形成の拠点としての利用が期待されます。(事業費9,616千円)

町では、今後も各集会所施設の整備促進に努力してまいりますので、計画のある集落はご相談下さい。

尚、実際に集会所を使用し

た年配の皆さんは、「明るくて広々としていて、とても使いやすいです」。また、奥さん達は、「台所は広く使いやすく、自宅ですていた行事を集会所でできるので便利になりました。」と集会所完成を喜んでいました。

▼問合せ

企画財政課企画係 内線124

南条駐在所が完成

〈駐在さんも変わりました〉



伴野 宏 巡査



モダンになった駐在所

昨年の9月に着工された南条駐在所が、12月に完成、モダンな建物に変身しました。また、人事異動により、12月26日付で新しい駐在さんが着任しましたので紹介します。

▼家族構成 奥さんと3人の息子さん

▼出身地 愛知県名古屋

▼前任地 八日市場警察署

▼住民の印象

こちらの皆さんは、好意的に接してくれるので、大変嬉しく思っています。

▼抱負

新しく明るくなり、町民の皆さんも気軽に立寄っていただける駐在所づくりをしたいです。

325名参加し出初式

勇壮な行進・功労者に表彰

厳寒の1月9日、役場前広場で消防出初式が盛大に行われました。

団員325名が参加し、緊張したふん囲気の中で観閲、消防署員によるポンプ操法模範演技の披露、また分列行進、車両行進では勇壮な姿を見せてくれました。

その後、長年消防活動に功労のあった方々が表彰されました。



▲大木副団長の指揮により団員が整列

被表彰者は次の通り。(敬称略)

知事表彰

▼功 労 章

本部付部長 川島信一

▼精 勤 章

中央分団長 師岡茂雄

第6分団長 越川 浩

八日市場市外三町消防 岩澤道彦

組合消防司令補

海匝支庁長表彰

中央分団第2部部长 椎名 茂

第3分団第3部部长 鈴木重勝



▶模範演技を行う消防署員

県消防協会会長表彰

▼功 労 章

本部付部長 深田正一

第7分団長 大木武夫

▼精 勤 章

第3分団長 山崎貞一

第4分団長 土屋孝雄

第5分団長 川島 透

第8分団長 鈴木 実



▲功労者60名を表彰

県消防協会海匝支部長表彰

▼功 労 章

中央分団第1部部长 椎名 功

第2分団第1部部长 鈴木政美

第2分団第2部部长 土屋高宏

第5分団第2部部长 原 昇

第5分団第3部部长 鈴木 博

第5分団第4部部长 越川義男

第6分団第1部部长 向後 憲

第6分団第2部部长 越川正美

第8分団第1部部长 石田正吉

第8分団第4部部长 実川邦夫

▼精 勤 章

第1分団第1部部长 小林道男

第1分団第2部部长 関川尚己

第1分団第3部部长 加瀬芳一

第2分団第3部部长 山本利夫

第3分団第3部部长 大木信幸

第3分団第1部部长 小浅初十見

第3分団第2部部长 鈴木正明

第4分団第4部部长 加瀬博信

第4分団第1部部长 土屋信治

町長表彰

▼感 謝 状

八日市場市外三町消防 並木文男

組合消防士長

消防団長表彰

▼特別功労章

第1分団長 鈴木俊夫

第2分団長 山崎 光

第7分団第4部団員 川野稔康

▼功 労 章

第2分団第3部副部長 内藤洸一

第8分団第2部副部長 伊藤定幸

中央分団第1部班長 鈴木 豊

中央分団第3部班長 鈴木寿男

中央分団第3部班長 鈴木憲昭

第5分団第3部班長 越川堅一

第5分団第4部班長 越川堅一

第2分団第2部班長 大木慎一

第7分団第3部班長 向後裕通

第7分団第4部班長 仲村忠雄

第8分団第4部班長 早川政男

- 第8分団第2部部长 伊藤文康
- 第8分団第3部部长 最上光衛
- 中央分団第1部副部长 長崎光明
- 中央分団第2部副部长 小林三代次
- 第2分団第2部副部长 小川幸一
- 第5分団第1部副部长 渡辺智和
- 第7分団第1部副部长 吉田 豊
- 第7分団第4部副部长 向後則和
- 第8分団第4部副部长 実川 通

133名集い 成人祝賀会

いさつ、また来賓多数のお祝いの言葉がありました。その後成人を代表し、大木亜古さん（市野原）、鈴木勝也さん（小川台）、渡辺純一さん（宮内）、高杉美紀さん（長塚）が20歳の決意を公表、最後に、平野和美さん（宝米）が謝辞を述べました。会場内は、立派な紳士、あでやかに着飾った淑女で輝き匂うばかりでした。



目吉地区



東陽地区

若さと行動力で

責任ある社会人に



当時3年1組担任
星野宏明先生

成人となられた皆様に心よりお祝い申し上げます。既に実社会にある方も学窓にある方もいらつしやることと思いますが等しく成人としての自覚を新たにされたことでしょうか。心身を鍛え勉学に励み、若さと行動力で責任ある社会人として立派な大人になってください。

二十一世紀を背負う

立派な社会人に



当時3年2組担任
江波戸扶美子先生

ご成人おめでとうございます。皆さんは今まで様々なことにチャレンジし、アタックしてきたことと思います。これからは自分の行動にも自覚と責任が伴わなければなりません。そのためにしっかりとした考えと慎重さを備え、二十一世紀を背負う立派な社会人になれる様期待しています。

一言インタビュー

Q 私の選んだ道

●石川浩二さん 橋場

自動車整備をしています。

これからは、自分に対しきびしくしたいです。

●伊藤和子さん 原方

教員採用試験に合格し、現在採用待ちです。

採用になるかな？

Q 我が町に思う

●伊藤幸江さん 関

二十一世紀に向って発展してほしい。

●高田真澄さん 芝崎

明るい住みよい町だと思います。

Q 選挙に対する関心は

●鈴木美忠さん 宝米

今日の腐敗した政治をたて直すためにも、自分の一票を大切にしたいです。

父から娘へ

富下 布施光則さん

「成人おめでとう」この言葉を素直に喜んで言えるであ

おとなへジャンプ

1月15日164名が成人を迎えました。この日町民会館で成人祝賀会が行われ133名が出席しました。式典は、10時から始まり、町長から「社会人としての権利・義務を共有し、りっぱな社会人になって下さい。また、社会的弱者に、愛の手をさしのべる勇気と心根を養って下さい。」とあ



当時3年3組担任
鵜之沢 正吉 先生

勇気を持って 素晴らしい人生を

成人おめでとう。りっぱに成長した皆さんに、餞の言葉を贈りたいと思います。特に仕事に対し挑戦的であってほしい、また発想が自由であってほしい。今日から歩まれる道は、平坦ではないことは十分承知のことと思います。ぜひ勇気を持って、素晴らしい人生を切り開いて行って下さい。



南条地区



白浜地区



当時3年4組担任
早川 政代 先生

社会人として 自覚と責任を胸に

成人の日をお迎えになられおめでとうございます。大人の仲間入りに希望いっぱい的心を弾ませておいでのことでしょう。御家族の皆様は勿論のこと社会のすべての人が皆様の前途を祝福しておられます。社会人としての自覚と責任を胸に今後の御活躍を心より御期待申し上げます。



ろうか。二十才の娘を持つ父親にとって、あと数年もしたら出会うであろう娘との別れである。ただ父親は、娘がごく普通の平凡な一生を送ってくれば……。どんな男性と一生を共にするのか……。良き人とのめぐり合いを願うだけである。人は人との出会いにより人生が展開し、そこより幸、不幸が生ずる。何事に遭遇してもすべて己の心もちしだいであり、運命を甘受しそこより生れ出てほしい。

母から息子へ



橋場 青木佐保子さん
すでに社会人として働いている人もいますが、祝福された成人式を境に、大人としての意識がはっきりしたことでしょうか。多くの希望と共に、責任も重くなります。もし挫けた時、相談できる人を持つて下さい。早い解決が、次の活躍を大きなものにすると思います。

歳末助け合い募金

ご協力ありがとうございました



▲白浜小児童の代表から募金が届けられました

事業所名	実績額	事業所名	実績額
一般募金(戸別)	778,800円	(株) 畔蒜総業	5,000円
役場	36,787円	(有) 北辰鶏卵	5,000円
東陽病院	21,900円	(有) 太平洋旅行	5,000円
農業協同組合	20,000円	(株) 総武建設	10,000円
光楽園老人ホーム	31,000円	農事組合法人房総食料センター	5,000円
商工会	5,000円	(有) メイユウ	5,000円
光町商業組合	5,000円	(有) ファッションココ	5,000円
(株) 畔蒜工務店	50,000円	(有) 渡辺鉄工所	5,000円
(株) ユース	10,000円	(株) センコー物流倉庫	5,000円
(株) ひかり食品	10,000円	(株) 大島電機	5,000円
(株) 伊勢化学工業	5,000円	(有) 正栄商会	10,000円
(株) ダイシン工業	5,000円	(株) イスズフーズ	5,000円
(株) 神山食品工業	10,000円	(株) 敷島産業	5,000円
(株) 実川メリヤス	10,000円	(株) ゼンミ食品	5,000円
新英紙工所	5,000円	(株) 佐藤薬学研究所	10,000円
(株) テクノエンブラ	10,000円	深田左京	11,600円
(株) 同心工業	5,000円	嶋田弘	10,000円
(株) 鎌倉ハム村井商会	5,000円	白浜小学校	15,998円
(株) 松本畜産	5,000円	東陽小学校	7,227円
(株) 小川建設工業	5,000円	橋場子ども会	8,647円
(有) 三光自動車工業	5,000円	千葉タイムス	25,000円
(有) 椎名畜産	10,000円	光ダンス同好会	10,000円
(株) 青柳酒造	5,000円	林田重俊	10,000円
(株) 佐々木ダイカスト工業	5,000円	匠瑳歯科医師会	10,000円
(株) 四川食品工業	10,000円	木戸子ども会	3,250円
両総酪農農業協同組合	3,000円	議会議員	18,000円
総武ドライブイン	5,000円		
(株) 光コンクリート工業	5,000円	合 計	1,301,209円

第3回チャリティ

紅白歌合戦で善意の寄附

平成元年12月10日に、カラオケ有段者による紅白歌合戦が町民会館大ホールで行われ、6万2100円を町社会福祉協議会へ寄附されました。

この歌合戦は、昭和62年から毎年12月に行われています。年々町内在住者の出演者も増え、主催者は今後町内在住



▲白組に栄冠が輝く

東陽小ママさん・光友会優勝 (連盟会長杯争奪大会)



光友会チーム

れ、熱戦がくりひろげられました。尚、ママさんと一般それぞれに、椎名重基会長、海保隆夫副会長からトロフィーの寄贈がありました。

試合結果は次の通り。

▼12/9 ママさん(5チーム参加)

優勝 東陽小ママさん

▼12/17 一般(14チーム参加)

優勝 光友会

準優勝 ゲイリーボーイズ

町体育館で、町バレーボール連盟会長杯争奪大会が行われ



このコーナーは、広報通信員の方々から連絡があったものを取材し、掲載しました。



566名健脚競う

新春マラソン大会

1月7日、第18回新春マラソン大会が行われました。参加者566名は、新春の青空のもとで、すがすがしい汗を流しました。

- 優勝者は次の通り。(敬称略)
- ▼小1男子 椎名正英(東)
- 小2男子 川島 司(日)
- 小3男子 鈴木俊一(白)
- 小4男子 鈴木淳介(白)
- 小5男子 越川良二(東)
- 小6男子 野表 孝(東)
- ▼小1女子 松田英里(東)
- 小2女子 花澤 泉(東)

日吉スポーツ少年団強し！ 海匝地区少年少女剣道大会

1月21日、銚子市体育館で第19回海匝地区少年少女剣道大会が行われました。

- 選手たちは、日ごろの鍛練の成果を発揮し、熱の込められた好試合を展開しました。
- 個人戦の成績は次の通り。
- ▼男子高学年 準優勝 越川高志(日吉)
- ▼女子低学年 優勝 椎名知子(日吉)
- 準優勝 越川文子(日吉)
- ▼女子高学年 準優勝 増島淳子(日吉)
- 3位 佐久間恵子(日吉)
- ▼小6 野表孝くん
- けさも、練習してきました。
- ▼小1 松田英里ちゃん
- お父さんとお姉ちゃんと毎日かけていました。
- ▼親子09K 秋葉精一・真弓組
- 「優勝者の声」
- ▼一般5K 塚本幸男(橋場)
- 一般28K 鶴澤 巖(原方)
- ▼中学男子 向後哲郎(2年)
- 中学女子 大木和代(2年)
- ▼一般5K 鶴澤 巖(原方)
- ▼一般28K 秋葉精一・真弓組

火災発生を想定

中学で防火訓練

1月17日中学校で、防火訓練が行われました。

この日は、理科室から火災発生と想定し、2時50分に緊急

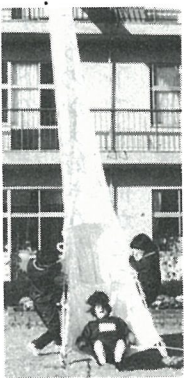

3階からダストシートで避難

急放送が流れ校舎内はサイレンが鳴り響きました。生徒達は、ヘルメット、口にタオルを当てた、2年3組の生徒は3階からダストシートで避難場所の校庭へ避難しました。ダストシートで避難した、小池佳子さんは、「小学校でもダストシートでの避難は経験しましたが、やはり高くてこわかったです。」と感想を語ってくれました。



勤労にスポーツに快汗

篠本一区の小学生が12月24日児童公園の清掃を行い、終了後日吉小でドッチボールを楽しみました。この日は、父兄を含め29名の参加があり、寒い体育館の中で素足で頑張っていました。通信員 行方久雄(篠本一区)

早起会で素晴らしい御来光



▲参加者23名

作間内の子供達は、毎年元旦に、木戸浜に初日の出参り

大根の宝船で五穀豊饒

母子で毎年1月17日に行われるオビシヤは、大根で宝船、里芋で亀を作り、折鶴と共に神前に供えて「写真」五穀豊饒を祈願します。また、母子の子安神社は、安産の神様として近隣に広く知られており、境内では、3本足のカラスの境内を作り、氏子が弓で射る儀



式もあります。通信員 齊藤正平(母子)

シリーズ ⑦⑩

我が家の家庭教育

小田部 鈴木敏子

我が家の家族構成は、小学校五年生の長女と四年生の長男、主人の両親と私達夫婦の六人家族です。長女はおつと

り型で、スポーツ好きな女の子。下の子は、ファミコンをするのが大好きな甘えん坊の男の子です。何かにつけてよく喧嘩をしているが、仲よくなるのも早いので、余程頭にこない限り怒らないようにしています。

暖かい心づくり

余程頭

にこない限り怒らないようにしています。

「テレビばかり見ていないで勉強しなさい。宿題は終わっているの」と家に帰ると口

子供達を暖かく見守っている

祖父母の存在だろうと思えます。私達夫婦は、共働きで子供と一緒に過ごす時間が少ない。その分両親が健在で家を

守りながらみてくれて、これと共働きは勿論、子供達の健やかな成長も、両親がいればこそできた事であって私達だけ

それは、やはり大きな心で、

守りながらみてくれて、これと共働きは勿論、子供達の健やかな成長も、両親がいればこそできた事であって私達だけ



▲ 鈴木さん親子

では足りない部分をも補って、変化する社会情勢の中で、どのように導けば、子供達が暖かい心を持って成長していくかと親も心がけなければなりません。「王であろうと百姓であろうと家庭に平和を見出す者がもつとも幸福な人間である。」とゲーテも言うように幸せで暖かな家庭と家族の健康を願いながら、子供と共に勉強を重ね、成長していきたく思っています。

守りながらみてくれて、これと共働きは勿論、子供達の健やかな成長も、両親がいればこそできた事であって私達だけ

児童・生徒作品コーナー



光中学校生徒の紹介



1の3 伊藤剛文さん
建物が左にかたむいてしまっただけ、よくできました。



〔金刀羅神社〕



1の4 越川美由紀さん
古い感じが出るように何回も重ねぬりをしました。

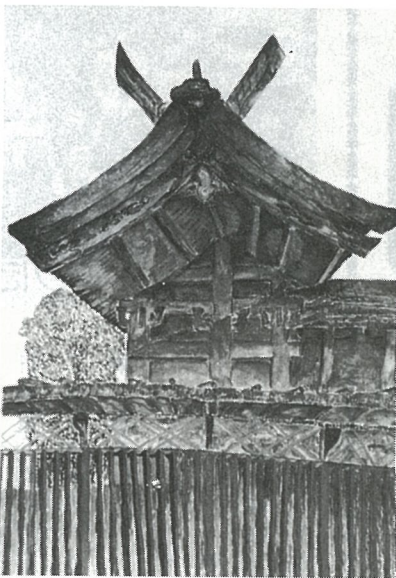

〔金刀羅神社〕

3の1 鈴木貴子さん
遠近感が出るよう工夫しました。

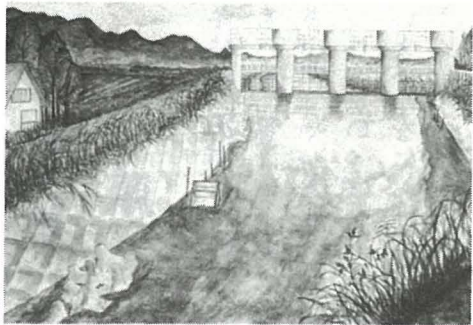

〔栗山川〕

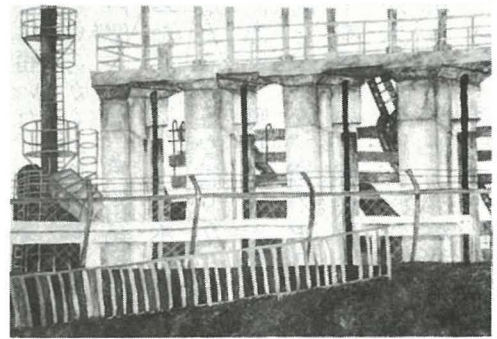

〔日ざしの中の水門〕

2の2 秀島幸江さん
水門の光の当たっている部分と、陰の部分を変化させるよう工夫しました。



3の4 宇井孝さん
色をつくるのが、難しかった。

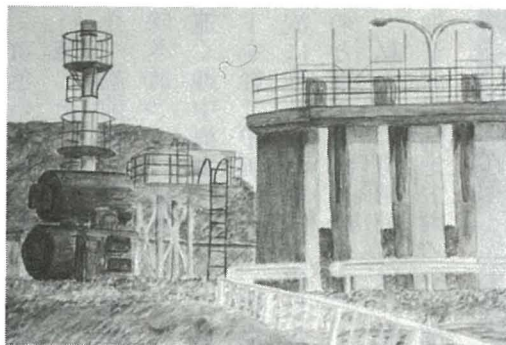

〔揚水場〕

2の3 村越奈津美さん
建物が細かくて、難しかった。



〔栗山川〕

ひかり俳壇

九十五才姉の張りある初笑い

鈴木 都根 (橋 場)

みくじ結ふ袂ゆらして春着の娘

布施 和代 (二 又)

人の波登押ししのぼる初詣

秋山 一泉 (野栄町)

初刷りの天皇一家穏やかに

椎名 静子 (二 又)

事無きは寝るにしくなし去年今年

大木静波子 (篠本二区)

着ぶくれて年ごと立居うとくなり

椎名 カツ (橋 場)

健康で老ゆるを願ひ屠蘇を酌む

鈴木とし子 (宝 米)

挨拶をするのみの友初電話

伊藤 幸枝 (尾垂六区)

還暦の身をいとおしみ冬至風呂

越川せつ子 (篠本三区)

冬木立まっすぐ立ちて日の中に

土屋 義昭 (虫 生)

枝塔の文字さんらんと年明くる

椎名しげる (橋 場)

町長

ひとりごと

(37)

齊藤 讓

わがふる里は、いま冬枯れの中である。辺りは、ものみな彩りを落とし、吹きすさぶ北風の前に、息を凝らし、じつとうづくまっている。いよいよ冬もたけなわである。

こんな一月半ばのある日、見も知らぬ遠い福井県越前町の町長から、「越前の水仙の香りをお届けします」というラベルの貼られた箱が、私のもとに届いた。全く身に覚えのない方からの贈り物であり、戸惑ったが、とに角箱を開けてみた。そのとたん、水仙のむせかえるような香りが、部屋中に漂い、町長室は一転春の気配となった。箱の中には、四十本ほどの可憐な黄色い水仙が入っており、そこには町長からのメッセージが添えられていた。思いがけない北陸路からの春の便りであり、花

の便りであった。一読をして、私は何ともいいようのない爽やかさと、ロマンの香りを胸いっぱい感じた。花はみんなにお別けできないので、せめてこのメッセージの全文をここに紹介し、町民の皆さんとこの素適な気分を分かちあいたいと思う。

新春を寿ぎ、ふるさと創生にご尽力されておられる趣、慶賀に存じます。

水上勉先生の「負籠の細道」の一節に

旅は孤独を味わせる。同時にしみぬく孤独から勇氣を培うものだと私はかねがね思っているが、越前岬ほど私に人生を考えさせた場所はないようである。黒い断崖に風が吹きすさび、その丘になぜあのような花

が咲くのだろう。黄色い水仙であった。冬の凍て土に花が咲くのだ。

今、越前岬には、この水仙が咲き誇っています。遠く地中海より、シルクロードを経て中国に渡り、対島暖流に乗りこの地に群生したものと推測されています。

私たちの町越前町は、越前加賀海岸国定公園の中央部に



位置し、越前かに、甘えび等の主産地でもあります。

越前岬一帯に咲いた蕊匂う水仙をお届けいたしますので、お部屋の一隅に添えていただければ幸いです。

益々のご発展を心から祈念申し上げます。

平成二年一月吉日

越前町長 佐々木 修

別の説明書によると、越前町は、ふるさと創生事業の一環として、全国三千二百有余の市町村に、同じようにこれを贈られたとのことである。兎角、これだけの資金があるならば、先ず住民生活に直接役立つものを優先にと、つい目先、足元の問題にこだわりがちな行政の中で、この発想と実践は見事である。

私は早速、役場の資料で越前町の姿を調べてみた。残念ながら資料は十数年も前のものであり、現況とは大きく異っているかも知れないが、そこにはこう書かれている。

越前町は、福井県海岸の中央に位置し、日本海に面するため、対島暖流の影響で冬も温暖で降雪も少ないが、自然的立地条件に恵まれず、海岸段丘と山が多く、大きな河川や農耕適地が極めて少ない。県の代表的な水産地として栄え、水産事業と観光事業に力を入れていく。

なお、最近の人口は、七七六三人と別の資料にはある。

私は、あらためて、厳しい自然条件を逆手にとって、観光事業を進展させ、町起こしをしようとする越前町の燃えるような情熱を、爽やかなメッセージの紙背と、水仙の香りの中に強く感じた。越前町に、心から拍手と感謝を贈りたい。わが光町も、負けずにみんな力を合わせ、英知を寄せあいキラリと光るふる里を、建設しなければならぬ。

水上勉も語るように、水仙の気高さは、寒い風が吹きすさび、凍てつく土の上に咲くところから生まれる。人生も、またこれと同じである。新成人として社会に羽ばたく若者、そして、いま高校、大学の受験地獄で苦闘する若者、いずれの人達もこの厳しさを乗りこえ、水仙のような花を、これからの人生、社会で咲かせたいものだ。

私はいま、遠い日本海を見下す小高い丘の斜面に、群れ咲き誇る水仙の里に熱い思いを馳せている。

あなたの国民年金

パート18

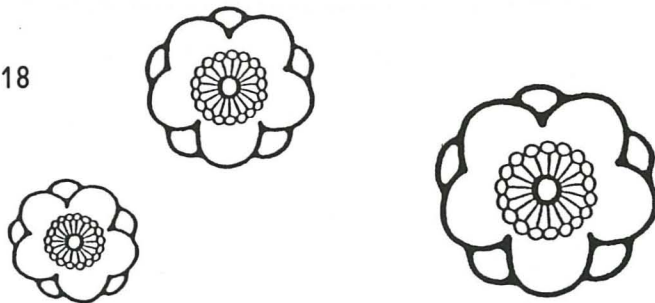

年金額が引き上げられます!!

申告のとき

国民年金保険料を忘れずに

厚生年金・国民年金の年金額が平成元年4月にさかのぼって引き上げられることになりました。

従って、厚生年金・国民年金とも既に平成元年11月・12月に前月分までの年金額が支払われていますので、平成2年2月の支払いでは改正後の年金額と平成元年4月から、既に支払済みの月分までの差額とあわせて支払われることとなります。

所得税の確定申告の時期がきました。皆さんは、国民年金の保険料が課税所得額から控除されることをご存知ですか。

平成元年1月から12月まで納めた本人の保険料や家族のために納めた保険料は、「社会保険料控除の扱い」を受け、申告すれば所得額から控除され、税金が安くなります。

平成元年1月から12月までの保険料は、下の表のとおりです。

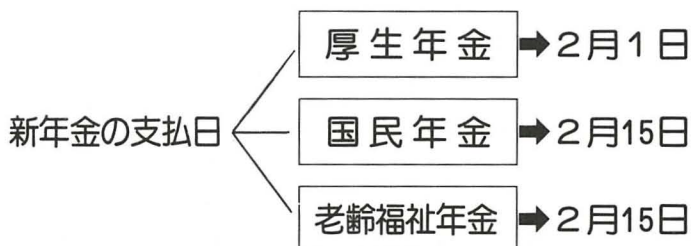

※厚生年金のうち郵便局での現金支払 → 2月13日

定額保険料

平成元年1月～3月	1ヶ月	7,700円
平成元年4月～12月	1ヶ月	8,000円
1年分の保険料		95,100円
前納保険料		93,680円

年金支払が年6回になります!!

今まで年4回の支払であった厚生年金・国民年金が平成2年2月から年6回の支払になります。

定額保険料と付加保険料

平成元年1月～3月	1ヶ月	8,100円
平成元年4月～12月	1ヶ月	8,400円
1年分の保険料		99,900円
前納保険料		98,360円

支払月 → 2・4・6・8・10・12月

※平成元年度中に納めた、62・63年度の保険料も控除されます。

●問合せ 住民福祉課年金係
電話84-1211 内線155

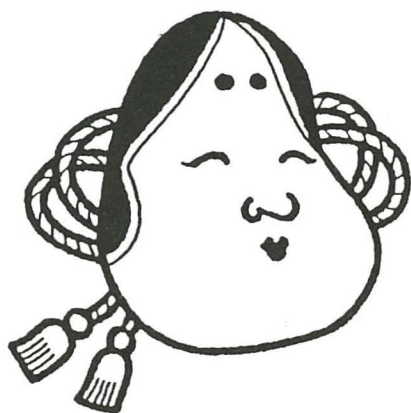

福祉豆辞典

身相
体障
害者
談者
員

身体に障害のある方の更生援護の相談に応じ、必要な指導、助言にあたる地域の奉仕者です。町の相談員は2名です。



保健婦メモ



野菜はともだち⑨

子供のための野菜学

子どもの食生活と虫歯の
関係は、深い関係があるよ
うですがお宅のお子さんの
歯はきれいですか。

町でおこなう一才六カ月
健診三才児健診でも虫歯が
みられます。



〈虫歯保有者数、率〉

	1才6ヵ月健診	3才児健診
受診数	99	139
虫歯のあった人	2	66
率	2.0%	47.5%

S 63年度調べ

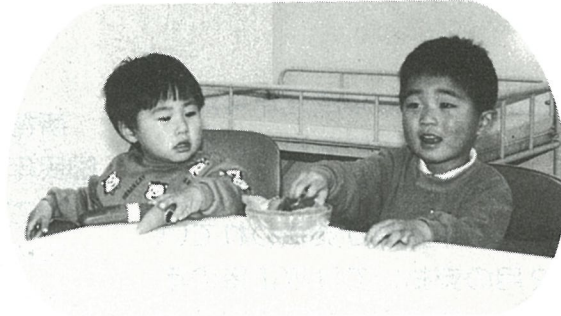

▲ぼくたち"やさいとなかよし"で～す

虫歯が多い子には、偏食や野菜が嫌いの子がめだつようです。子どものときからできるだけ、好き嫌いをなくし、

多くの野菜と仲よしになりましょう。

「虫歯や歯槽膿漏の予防に」

ハンバーグやサンドイッチなど、やわらかい食べものだけを好み、そのために、あごの発達が遅れ、歯ぐきが弱くなっています。虫歯や歯槽膿漏の予防には、①し

し、歯の表面をきれいに洗い流してくれるのです。いわば野菜は天然の掃除屋さんです。しっかりと食べて、歯を大切にしましょう。

成人病の予防に

今、肥満児、高血圧児、コレステロール値の高い子どもな

ど、成人病予備軍の子どもが増えています。その大きな原因は野菜不足などによる食生活の乱れや偏りです。早い年代で成人病にかかってしまいます。子どもの頃から偏食せずに、しっかりと野菜を食べる習慣をつくりましょう。

子どもに楽しく野菜を食べさせる工夫

①三二野菜を上手に利用する

三二野菜は見た目がかわいく、小さいので、子どもにも人気があります。丸ごと利用できるのも栄養素が破壊されず、料理が簡単なことも長所の1つ。トマト、にんじん、なす、きゅうりと最近は種類も多くなっていますので、大いに活用しましょう。

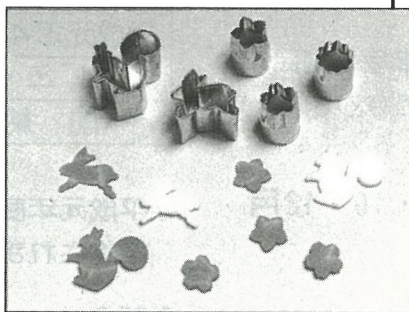

②細かく刻んで他の材料に混ぜる

にんじんや玉ねぎピーマンなど細かく、みじん切りにして、チャーハンやピラフ、ハンバーグなどの中に混ぜ合わせます。

③型ぬき器を利用する

例えば、にんじんを星型や梅の花型に切りぬき、おむすびにはりつけるなどして、見た目をかわいく、きれいに飾りつけます。

④ポタージュや野菜ジュースで

どんなに野菜嫌いな子どもでも、ポタージュとか、フルーツで味をマイルドにした野菜ジュースなら、抵抗なく食べたり飲んだりします。

野菜や果物には食物繊維が豊富で、よくかまなければ食べられませんが、よくかめば、あごが鍛えられ、歯ぐきも丈夫になり、また、唾液の分泌もさかんにあります。その唾液が口中の酸を消

所得税 住民税 の申告をお忘れなく

2月16日～3月15日まで

今年も所得税・住民税の申告時期になりました。忘れずに期間内に申告しましょう。

この申告は平成元年中の所得を申告するもので、平成元年分の所得税、平成2年度分の町県民税、国民健康保険税などの課税基礎になります。

○確定申告の必要な方

- ① 税務署から申告用紙を送付された方。
- ② 平成元年中に譲渡所得のあった方。
- ③ 給与所得者で、平成元年中に給与所得以外の所得のあった方。

○住民税申告の必要な方

- ① 確定申告をしなかった方。
 - ② 給与所得者で、勤務先から役場へ給与支払報告書が提出されていない方。
- なお、次のような方は、住民税の申告をする必要はありません。

○税務署へ確定申告をする人。

○ 給与所得のみで、他に収入がなく、勤務先から給与支払報告書が提出されている人。(申告書が届いた方は住所、氏名等を記載押印をして税務課にお返し下さい)

◎相談日・場所

3月1日～3月15日
役場第1・第2会議室

◎相談時間

午前9時～午後4時
(土曜日は午前11時)

◎申告に必要なもの

収入と支出のわかるもの
○ 収入⇨預金通帳・仕切書など

○支出⇨生命保険・損害保険、国税その他必要経費として控除できるものの領収書等、印かん。

前年中に収入(所得)がなかった場合でも申告がありませんと、所得の有・無が別できませんので必ず申告書は提出して下さい。



なお、申告は国民健康保険税の軽減、老齢福祉年金、老人医療、児童手当等の給付や各種証明書の発行に必要な資料となります。

◎青色申告のすすめ

青色申告には、数多い特典があり白色申告より有利です。まだ青色申告されていない方はこの機会に是非青色申告の手続きをお進めします。

◎ 還付申告は2月16日以前でも受けつけます。
確定申告をすると所得税が還付される場合

確定申告をする義務のない人でも次のような場合は確定

申告をすると源泉徴収された所得税が還付されることがあります。

- ① マイホームをローン等で取得した場合
- ② 多額の医療費を支払った場合
- ③ 災害や盗難にあった場合
- ④ 年の中途で退職し、再就職していない場合

⑤ 給与所得者の特定支出控除の特例の適用を受ける場合



譲渡所得出張相談

日時 3月1日・2日
午前9時30分～午後4時
場所 役場第1・2会議室

税理士の無料相談

日時 3月5日 午前9時30分～午後3時30分
場所 役場第1・2会議室

忘れていませんか 譲渡所得の申告...

ご存じのように、土地(借地権)や建物などの不動産を売った場合には、譲渡所得の申告が必要です。

又、次のような場合にも譲渡所得の申告が必要です。

- ① ゴルフ会員権、貴金属、書画、骨とう品などの資産を売った場合
- ② 借家権を譲渡した場合
- ③ マイホームを売ったときなど各種特例の適用を受ける場合
- ④ 土地や建物などの不動産を売った場合のほか、「交換」、「買換え」、「競売・公売」、「代物弁済」、「離婚などによる財産分与」、「保証債務の履行」あるいは「法人に対する現物出資・贈与」などにより資産を譲渡した場合

▼問合せ

銚子税務署
0479-21571

医療費を支払ったときの税

あなたや家族が病気やけがなどのために支払った医療費があるときは、次の算式によって計算した金額を医療費控除として所得から差し引くことができます。

●医療費控除額の計算方法

$$\begin{array}{l} \boxed{\text{その年中に支払った医療費}} - \boxed{\text{保険などで補てんされる額}} = \boxed{A} \\ \boxed{A} - \boxed{\text{10万円または所得の5\% (どちらか少ない額)}} = \boxed{\text{医療費控除額 (最高200万円)}} \end{array}$$

※医療費控除を受けるためには、医師などの領収書等を確定申告書に添付する必要があります。

固定資産課税台帳の縦覧

固定資産税の課税の基礎となる土地、家屋及び償却資産などの価格などを、所有者の方にお見せしますのでご覧ください。

縦覧期間

3月1日～3月20日
平日 午前8時30分～午後5時
土曜日 午前8時30分～12時

「時間外文書収受箱」?

税務署の受付時間を過ぎてしまった場合、もしその日が

申告期限だったらあなたはどうしますか。

せっかく作った申告書も期限内に提出されなければ、加算税や延滞税のもとになります。

そんな時、「時間外文書収受箱」をご利用下さい。

税務署の玄関前に銀色のポストのようなものを見かけたら、それが「時間外文書収受箱」です。

税務署が閉まっていますが、もう慌てることはありませんね。

原爆被爆者二世の健康診断

●対象者 両親または両親のどちらかが原爆被爆者である方で受診を希望する方

●実施期間 2月20日～3月10日

●申込期間 2月15日(木)

●申込・問合せ 千葉市市場町1番1号 県衛生部保健予防課

健康診査家族調査にご協力を!!

今年度実施する各種検診の対象者の把握、又、健康状態を調査し、これからの健康づくり推進の資料となるものです。

●対象者 16才以上の方

●調査期限 2月28日(水)

●調査票配布方法 行政委員より配布

●問合せ 保健センター

☎0472(23)2665

食と緑の博覧会-ちば'90

≡ 食と緑…輝かしい生命の未来 ≡

11月18日～12月16日

会場=幕張メッセ

開場時間=10:00～18:00

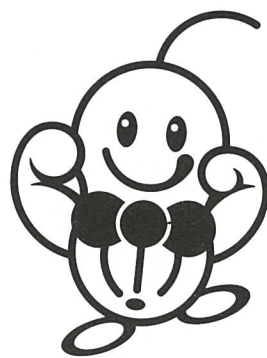

Gum旅行など豪華プレゼント抽選付
 前売券発売中

夢王国

■入場料金

区分	前売	当日
大人	1,300円	1,500円
高校生	800円	1,000円
中・小学生	500円	700円
幼児	無料	無料

■問合せ

食と緑の博覧会-ちば'90
 実行委員会事務局
 〒289-17
 千葉市市場町1-1
 県庁農政課内
 ☎0472(23)3985



小川台 実川芳子さん
栄養改善推進員



クリームチーズの揚げボール

揚げボール

作り方

① 玉ねぎは、みじん切り、万

② チーズをよくねり合わせ①と塩、コショウ、パン粉を入れよく混ぜ合わせておく。

③ ②をサラダ菜を敷いた器に盛りくし形に切ったレモンを添える。

能ねぎは、小口切り、ツナ缶は油をよく切っておく。

②を2〜3cm位のボールにし、小麦粉、とき卵、パン粉の順につけ、180度Cの油で、きつね色になるまで揚げると、揚げボールの完成。

材料 (4人分)

- 玉ねぎ.....1/2個
- 万能ねぎ.....6本
- ツナ缶.....1缶
- クリームチーズ...200g
- 塩.....小さじ1/2
- コショウ.....少々
- パン粉.....大さじ5
- 小麦粉.....適量
- 卵.....1個
- パン粉.....適量
- 揚げ油.....適量
- サラダ菜
- レモン

◎カルシウムの多い牛乳、乳製品をたっぷり食べ、よく運動して、しっかりと骨づくりをしましょう。
◎家庭の味、手づくりの心を大切に。

奨学生募集

町では平成二年度の町奨学資金奨学生の募集をします。

●対象者 経済的理由により修学困難な高校生

●奨学金 月額1万円。

●新入学は、入学支度金として別に3万円支給。

●奨学金は、返還の必要ありません。

●問合せ 町教育委員会教育課

☎2460

第37回

県営農改善実績発表大会

「全国農業コンクール」の県予選を兼ねて、郡市代表者による営農改善等の優良事例発表大会が次のとおり開催されます。

●日時 2月21日(水)

午前9時30分〜午後5時

●場所 県立文化会館

●申込期日 2月15日

●申込 産業課 内線163

お知らせ

労働講座

●テーマ・講師

「企業における労働時間のあり方」

銚子労働基準監督署

第一課長 福島公明

「時短の動向と中小企業の対応策」

日経連・関東経協コンサルタント

田川義雄

●日時 2月23日(金) 午後1時〜4時

●場所 銚子市勤労コミュニティセンター

●募集人員 100人(会場直接)

●受講料 無料

●問合せ 海匠支庁商工労政課 ☎8050

極左暴力集団の壊滅にご協力を

- * 皆さんの近くに、こんな人物いませんか？
- ～入居の際の不自然さ～
- ～身元の確認をいやがる～
- ～異常な臭いや物音～
- ～生活が不自然～

●連絡先 八日市場警察署 ☎1305
極左110番 ☎0472②0110

おくやみ申し上げます

一月十五日現在受付
(順不同敬称略)

行政区	氏名	年齢	死亡年月日
長塚	吉田 ちい	82歳	12/20
西高野	鈴木 八郎	81歳	12/21
白石磯	小林 六郎	78歳	12/27
芝崎	飯島 清	75歳	12/30
長塚	吉田 たけ	87歳	1/2
桑郷	小林 繁光	57歳	1/7
新井	郡司 正一	77歳	1/10
作間内	向後 三千男	63歳	1/12
古屋	森上 起男	74歳	1/12

わが家の
プリンセス・プリンセス

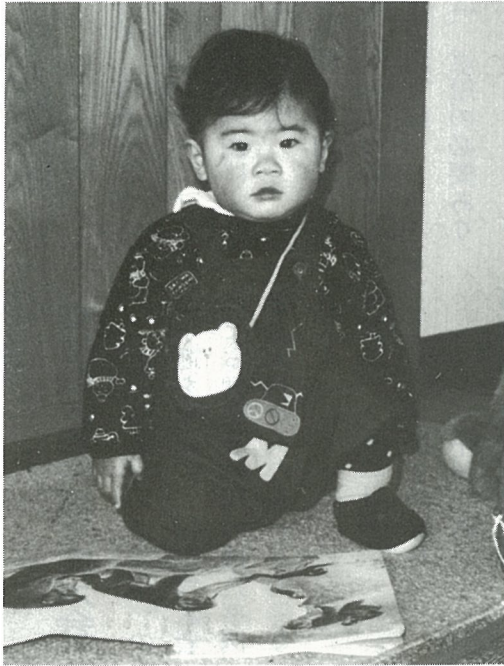

長塚 川嶋義二さん 長男
達也くん 平成元年3月7日生まれ

達也くんは、フケ月でじょうずにつかまり立ちができ、みんなをびっくらさせました。
本が大好きで、わとりやぞうさん、うしさんの絵を見て教えてくれます。
わが家のプリンセス・プリンセス募集

休日当番医

月日	内科系	外科系
2.11	鈴木医院(八日市場) (72) 0012 八日市場市立病院 (72) 1525	八日市場市立病院 (72) 1525
2.12	東陽病院 (84) 1335	東陽病院 (84) 1335
2.18	小川内科(八日市場) (73) 2658 八日市場市立病院 (84) 1525	匠瑛外科(八日市場) (72) 0178 八日市場市立病院 (72) 1525
2.25	佐藤クリニック(八日市場) (73) 5567 東陽病院 (72) 1335	中川医院(八日市場) (72) 0319 東陽病院 (84) 1335
3. 4	榎垣医院(八日市場) (73) 2552 八日市場市立病院 (72) 1525	守医院 (八日市場) (73) 5511
3.11	椎名医院(八日市場) (72) 0032 九十九里ホーム病院(八日市場) (72) 1131	九十九里ホーム病院(八日市場) (72) 1131

健康カレンダー

◎健診・学級・相談

月日	行事名	対象	時間	場所	
2	13	母親学級	妊 婦	午後1時30分～	保健センター
	15	1才6カ月児健診	S63・7月～8月生	午後1時30分～2時	保健センター
		3才児健診	S62・1月～2月生		
	27	育児学級	妊産婦	午後1時30分～	保健センター
3	1	健康相談	希望者	午後1時30分～	保健センター

◎予防接種

月日	行事名	対象	時間	場所	
2	7	ジフテリア	小学6年	午後2時～	日吉小学校
	8	ジフテリア	小学6年	午後2時～	南条小学校
	9	破傷風	中学3年	午後2時～	中学校
	14	三種混合	S62・10月～ S63・1月生	午後2時～3時	保健センター
	20	ジフテリア	小学6年	午後2時～	東陽小学校
	21	ジフテリア	小学6年	午後2時～	白浜小学校

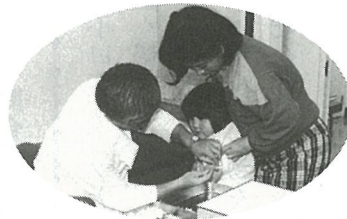

2月28日は
国民年金 2・3月分
の納期です。

▼元.11.19の献血は、170名の協力がありました



●日時
平成22年2月22日(木)
午前9時～30分
午後1時～30分

●場所
保健センター

今月は献血強調月間です
— ご協力ください —

ブライダル

今はじまる 愛の旅立ち

♡ ふたりの思い出作りを ♡
心をこめてお手伝いします

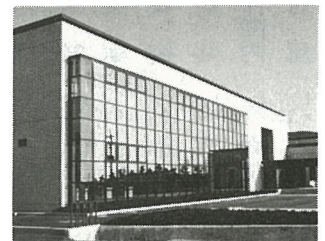

ご婚礼予約受付中 ☎84-1358