

ひかり

町の人口・世帯数

<11月1日現在>

人口	男	5,869(+6)
	女	6,066(-1)
	計	11,935(+5)
世帯数		3,004(±0)

() 内は前月との比較

毎月5日発行・発行編集/光町役場総務課広報防災係・〒289-17 光町宮川11、902 TEL 0479-84-1211(代) 有線214-01



No.265

63年

12月号

産業まつり・文化祭 婦人会が行ったバザー会場 とてもにぎわいました。

対話による新しい発見

大切にしたいです
ね

地区別行政懇談会

地区別行政懇談会が、十月十七日(南条地区)、十九日(日吉地区)、十一月一日(白浜地区)、四日(東陽地区)に開かれました。これは、なるべく多くの人と対話し、みなさんの意見や要望を行政に反映させようと町が計画したもので、各地区からは昨年を上回る百八十人の方がたが参加しました。斉藤町長が主要行政施策などの説明をした後、各集落から質問、要望等が出され、町長、各担当課長はそれらに対する回答をしました。

各集落の発言者の方がたは、「なるべく早い要望の実現を」と、それぞれの集落の実情を熱心に訴えていました。主な要望・質問と回答は次のとおりです。(一部簡略してあります)

南条地区 参加者 四十八人

- 問** 旧国道(母子地先)は、水道管理施設後雨水が滞水し、数多くの水たまりができるので、その補修をしていたきたい。(母子区)
- 答** す人がいるので、その対策を考えていたきたい。(母子区)
- 問** 町内道路でこのような箇所は他にもあるので、特に補修が必要な所から補修していきま。 (建設課)
- 答** 広報紙や有線放送等を利用していきま。また、必要に応じて看板も設置しますので、各区でも区会等の場を利用して今一度徹底を図っていただきたい。(保健衛生課)
- 問** 生ゴミ専用ステーションへ危険物を置いていたり、指定日以外にゴミを出
- 答** JR線路沿いの舗装道路は通学道路として容認してあります。桑郷区内にぬける道路は八日市場地先となり、八日市場市との協議を要するため時間をいただきたい。(教育課)
- 問** 町川道路を舗装していただきたい。(富下区)
- 答** 富下区のご協力を得られれば来年度に直営舗装を行います。(建設課)
- 問** 浄水場外郭道路を整備していただきたい。
- 答** 今年度グレーダで整備しますのでその際には区のご協力をお願いします。(建設課)

- 問** JR線路沿いの舗装道路は通学道路として容認してあります。桑郷区内にぬける道路は八日市場地先となり、八日市場市との協議を要するため時間をいただきたい。(教育課)
- 問** 町川道路を舗装していただきたい。(富下区)
- 答** 富下区のご協力を得られれば来年度に直営舗装を行います。(建設課)
- 問** 浄水場外郭道路を整備していただきたい。
- 答** 今年度グレーダで整備しますのでその際には区のご協力をお願いします。(建設課)

- 問** 六十一年に整備した道路に交通安全施設を設置していただきたい。(虫生区)
- 答** 今年度中に転落防止等の施設を設置します。(建設課)
- 問** 今年度実施した防災訓練について内容を充実していただきたい。(芝崎区)
- 答** 防災訓練の内容については、具体的な方法を検討し、より一層充実した訓練を実施していきますので、ご協力をお願いします。(総務課)

- 問** 用地買収の際、町と県では大きな格差があるので統一していただきたい。(芝崎区)
- 答** すべての買収価格を県と統一することはできませんが、現在の価格について検討していききたいと思います。(建設課)
- 問** 転作に対する農家への指導についてお伺いします。(芝崎区)
- 答** 農地流動化による経営規模の拡大、生産組織の育成強化、新技術の普及効率の高い土地利用の推進等、水田農業の生産性向上を図るよう指導していきます。また、転作物の生産条件整備、機械の高度利用を推進し、コストダウンが図れるよう指導していきます。(産業課)
- 問** 光ヶ飯倉駅前線道路を新設していただきたい。(台区)
- 答** 要望の箇所は、台区から水田地帯を通り母子地先に通じる近道と思えますが、この事業を行うには、財源的に国の補助を受けなければ対応できないものであります。また、今



南条地区のみなさんから主要行政施策の説明を受ける



日吉地区懇談会

年度から町道〇一〇三号線(小田部から八石田に通じる町道)の改良工事を着手しましたので完成した時には台区から要望のあった道路を新設しても時間的にはそれほど変わらないと思いますので、要望箇所の新設については現段階ではむずかしいです。(建設課)

問 町では事前協議申請を今年三月に受け付けし、海匝支庁を経由し、現在県の

林務課に回っており、十月中旬に関係各課との協議に入ります。

問 県道排水流末についてU字溝を敷設していただきたい。(小川台区)

答 今年度中に資材を支給しますので、施工は集落でお願いします。(建設課)

問 防犯灯を設置していただきたい。(小田部区)

日吉地区 参加者三十五人

問 道路拡幅と排水に係るU字溝を敷設していただきたい。(篠本二区)

答 来年度の請負工事で行います。(建設課)

問 道路側溝のU字溝を支給していただきたい。(篠本二区)

答 来年度に資材を支給します。(建設課)

問 当区の消防庫は老朽化しているうえに、交通安全上からいっても今の場所では危険なので、二階建ての消防詰所を新設したい。その場合の方法について教えていただきたい。(篠本二区)

答 現地を確認した上で設置します。(総務課)

問 その他の質問
税金及び年金の振替納付について

答 税の前納報償金制度について
。地震の被害による税制措置について

問 篠本二区の場合、県道バイパス路線計画に当たった時は補償工事で改築できます。それ以外の場合は、町の補助基準に基づき、二分の一(限度額二五〇万円以内)の補助制度があります。何れの場合でも用地の確保は区でお願いします。(総務課)

問 児童遊園を設置していただきたい。(篠本二区)

答 用地の確保が区でできません。設置後は区で管理してください。(住民福祉課)

問 栗山川の排水樋管の増設または改修をしていただきたい。(篠本三区)

答 篠本新井地区湛水防除事業を実施するため努力中で、ご指摘の区域は事業計画のため現時点では無理です。(産業課)

問 水田農業確立対策について伺いたい。

答 ①限度数量未達成者の転作軽減について
②限度数量の増変更について
③未達成者の放置について
④未達成者が達成農家に上乘せされていないか。(篠本三区)

問 ①県からの転作配分面積が軽減されない限り、光町だけの調整は不可能です。
②未達成者から控除した限度数量は、転作実施状況を見たらうで調整しているので変更は可能です。
③町産業課を中心として、農協、水田農業推進員さんの協力をいただき、未達成者一件でも減少させるようご自身の努力をしています。
④そのようなことはありません。(産業課)

問 宝米地先から栗島橋上流の中洲の撤去をお願いしたい。(新井区)

答 栗山川の改修は土木事務所が行っており、上部の中洲は篠本堰から下流へ撤去していますので、下流の改修状況を考慮しながら実施していくと思います。(建設課)

問 市野原地先の山砂採取は現在どのようになっているのか伺いたい。(新井区)

答 山砂採取業者が申請を取り下げしており、現在は進展していません。町は防災面で地域の皆さんに迷惑がかからないように指導してきます。(建設課)

問 篠本工業団地の今後の開発計画について伺いたい。(篠本一区)

答 工業団地については、今年度から農村地域工業等導入促進法に基づき優良企業を誘致し、雇用の場の確保を図ってまいります。(企画財政課)

問 集落内(行方春夫宅付近)の裏山の土止め策を講じていただきたい。(篠本一区)

答 来年度に工事を行います。(建設課)

白浜地区 参加者四十七人

排水路にU字溝を敷設
していただきたい。(長塚区)

問 排水路にU字溝を敷設していただきたい。(長塚区)

答 来年度、資材を支給しますので施工は集落でお願いします。(建設課)

問 集落内の未舗装道路の整備をお願いしたい。(長塚区)

答 今年度にグレーダーで整備し、来年度碎石を支給します。(建設課)

問 防犯灯を一基設置していただきたい。(長塚区)

答 要望箇所は現地調査が終了しているので、防犯灯設置申請書を提出していただいたのち設置します。(総務課)

問 尾垂六区児童遊園地の遊具の修理と補修をしていただきたい。(尾垂六区)

答 遊具等については破損がひどく、修理のできない状況のため、なるべく早く新しい遊具の設置ができるよう努力していきます。(住民)

福祉課)

問 日曜や夜間時に災害が発生した場合の避難所(白浜小学校)の対応について説明してください。(木戸区)

答 災害が発生し、避難をする場合は、町職員が避難誘導体制を取り、避難所(各学校)を開放します。また、止むを得ない場合は、一番早く避難した人が窓ガラスを割って入るなどの方法をとっていただきたいと思えます。(総務課)

問 尾垂五・六区に大型車が通行できるように幹線道路を設置していただきたい。(尾垂五区)

答 用地買収等について、地権者の全面協力と地元

の協力が得られれば早期に対応できます。(建設課)

問 県道改良工事を行うにあたり、県道飯岡、一宮線南浜地先の排水について雨水等の排水についても考慮していただきたい。(関区)

答 八日市場土木事務所では「既に測量を終わったが、排水については再度流末から見直しを行い、要望に添えるよう検討します」とのことでした。(建設課)

問 有線柱の処分についてお伺いします。(五ノ神区)

答 払い下げ希望者、希望数量を取りまとめ、調整を行い撤去を条件に無償払い下げをします。(総務課)



白浜地区懇談会

根土地改良区と十分協議をしてください。(産業課)

問 その他。家庭雑排水対策について。東陽病院について

答 東陽病院については、排水路は、敷設されている県道横断管が高いため、雨水等が滞水し困っているのを改善していただきたい。(作間内区)

問 町も状況は把握していただきますので、八日市場土木事務所へ再度改修要望を出します。改修するまでの間は、流入口や周辺の清掃をお願いします。(建設課)

問 通学道路から集落入口のところへ標識を設置していただきたい。(作間内区)

答 今年度通学道路の愛称を募集し、今年度内には愛称も決まりますので、来年度には愛称名と合わせ標識の設置を検討します。(建設課)

問 県営土地総合整備事業(白浜地区)が休止中なので計画内区域(長塚地先)での実施は無理です。いずれにしても、地元関係者と大

力

で

協

東陽地区 参加者五十四人

問 同心工業造成地あとの排水対策について良い方法があれば教えてください。(作間内区)

答 区で排水路工事を施工していただけるといことであれば、資材は町で支給します。(建設課)

問 役場前(東陽二号)排水路の改修をお願いしたい。(橋場区)

答 県営土地改良総合整備事業(東陽地区)の中で改修する計画でしたが休止状態になっており、排水路だけの改修は考えていませんが、現在役場前道路の整備計画を検討中ですので、この中で排水路の改修も検討していきます。(建設課)

問 水道管理設後の道路補修と道路わきの雑草の除

草

除

除



草をお願いしたい。(橋場区)

答 水道管埋設後の道路補修については、特に補修が必要な箇所を来年度に行います。

道路の草刈りは毎年行っていますが、来年度からは通行者の多い幹線道路を主に実施していきます。(建設課)

問 汚泥捨場のフェンスエ事に対する助成をお願いしたい。(橋場区)

答 助成する方向で検討します。(保健衛生課)

問 ゴミ収集所の拡充と外来者が投棄をしないよう指導していただきたい。(橋場区)

答 新規に設置したい要望があるときは、行政委員さんと協議し、設置します。外来者の投棄については、広報紙や有線放送などを利用して意識の高揚を図っていきます



東陽地区懇談会

す。また、必要に応じ看板も設置します。

(保健衛生課)

問 農免道路の付帯工事として集落センター前へ排水路を設置していただきたい。(桑郷区)

答 集落センター周辺には排水路がありません。そのため、用水路に排水する以外方法がありませんので、地元関係者の皆様のご理解が得られれば設置していきます。(産業課)

問 集落センター内敷地に倉庫を建てたいが、町から補助金を出していただけるか伺いたい。(桑郷区)

答 集会施設の増改築と同じ扱いで補助対象となります。補助金の額は建築費用の二分の一以内で、一〇〇万円が限度となります。(企画財政課)

問 東陽小グラウンドの排水路が埋没するため、この防止策をお願いしたい。(宮内区)

答 東陽小グラウンドの排水路が埋没するため、この防止策をお願いしたい。(宮内区)

問 乾草沼の開発計画について伺いたい。(西高野区)

答 六十三年、六十四年度にかけて道路新設のための調査を実施します。乾草沼は、有望な開発地区ですので公有水面の有効利用を含め、慎重に検討していきます。(産業課)

問 集落前通りの道路排水のない部分(鈴木三郎宅から大木希一宅まで)に排水路を設置していただきたい。(西高野区)

答 来年度資材を支給しますので、施工は集落でお願いします。(建設課)

問 乾草沼わき東側町道を舗装していただきたい。(西高野区)

答 要望のあった町道は、幹線道路を結ぶ路線なので、関係地権者の皆様のご協力をお願いします。(建設課)

内区)

問 東陽小南側の排水部分には特にグラウンドからの雨水の流出が激しいため、現在こわれている所はすぐに補強修理をします。また、排水路を埋めている土砂は取り除きます。(教育課)

問 県道排水からの残土捨場を町で確保していただきたい。(宮内区)

答 捨場の確保には努力をしていますがなかなか見分が乾燥するまでの間、地元で対応していただきたいと思

問 集会所を設置する場合その土地が借地であつても町の補助金はいただけるか伺います。(宮内区)

答 その借地を集落が所有者から長期に借用できるということであれば、補助対象となります。(企画財政課)

問 農免道路の進捗状況及び延伸計画、通過地点について伺いたい。(入区)

答 六十四年度に一部事業を残しますが、来年三月

には供用開始の予定です。幅員計画については七メートル(有効五・五メートル)、延伸計画については最終的に県道飯岡片貝線と接続するまで延伸します。通過地点については未定です。(産業課)

問 阿部成型から南下する道路を整備していただきたい。(入区)

答 来年度舗装工事をいたします。(建設課)

問 乾草沼へ不法投棄者に対する監視員を置いていただきたい。(古屋区)

答 今後の課題として検討していきます。(保健衛生課)

問 相馬商会の工場から出る煙による公害と、路上駐車について指導していただきたい。(原方区)

答 相馬商会は公害防止施設改善融資を受け、新しい集塵機を設置し、十月十二日から稼働しているの経過を見ながら指導して行きたい。路上駐車については警察署の協力を得ながら指導していきます。(保健衛生課)

正しい申告・納期内納税確立へ 振替納税推進のまち宣言



十一月十日、町民会館で東
京国税局をはじめ銚子税務署
県関係、近隣市町長、町関係
者など百五十人が出席し、「振

鈴木よしさん(芝崎) 看護精励賞受賞



十一月十日、町民会館で東
京国税局をはじめ銚子税務署
県関係、近隣市町長、町関係
者など百五十人が出席し、「振
替納税推進のまち」宣言式典
が盛大に行われました。納税
貯蓄組合副会長の加瀬正男さん
が「納税は、国民として最も
重要な義務であり重大な責任
であることは申すまでもあり
ません。私達納税者は、申告
納税制度の重要性を更に認識
し、正しい申告と納期内納税
の確立のため納税者全体に呼
びかけ、振替納税の推進によ
り期限内納税の完全を期する
ことを決意しました。ここに
全町ごぞつて振替納税のまち
づくりに全力を傾け推進する
ことを宣言します。」と力強く
宣言しました。

鈴木さんは、永年にわたり
看護業務に精励、公衆衛生の
向上のために尽力され、衛生
思想の普及、訪問活動を通し
て現在も活躍されており、今
回十一月十一日の千葉県看護
大会において、看護精励賞を
知事から授与されました。お
めでとうございました。

文化祭

11月19・20日に産業まつり文化祭が行われ、2日間に子供からお年寄りまで1万4千人を超える人達が繰り出し、産業部門、文化部門それぞれの多彩な催しを楽しみました。



文化講演会

講師はアントン・ウィッキーさん。大ホールは400人を超える人でいっぱいでした。



カラオケ発表会

歌手の西方裕之さんと西村亜希子さんをゲストに迎え、「ひかり音頭」の披露がされました。



作品展示

みごとな作品に訪れた人たちは魅了されていました。

音楽発表会

各小学校、中学校児童生徒が素晴らしい演奏や合唱を発表 写真は中学校生徒の演奏



橋場エンドレス 初V

台 惜しくも逃がす

第十七回老童野球大会は好天にめぐまれた十月二十三日準決勝二試合と決勝が行われ、先行した台チームが逃げきるかと思われたが終盤迫る橋場エンドレスが逆転、初優勝に輝きました。



橋場エンドレスのみなさん

準決勝
台6対5東陽クラブ
橋場エンドレス7対0原
方ヶロヨン

決勝

台	1	0	0	0	0	0	0	0	0	1
橋場	0	0	0	1	0	1	0	1	0	2

(台) 伊能―山崎(―)
(橋場) 畔蒜―越川
三塁打伊藤(台)、二塁打伊藤(台)

個人賞 最高殊勲選手畔蒜
剛男(橋場) 敢闘賞伊能光春
(台) 打撃賞伊東重一(台)

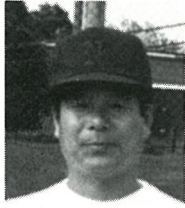

伊能光春さん



伊東重一さん



畔蒜剛男さん

産業まつり



サービスコーナー
とにかく人・人・人

農畜産物品評会入賞者25名

光町長	木橋守房
光町議会議長	伊藤健治
千葉県議会議員	川野雅弘
光町農業委員会委員長	伊藤 昭
農林水産省農産部副部長	末 繁田正治
海産支庁長	金子直毛 鈴木重雄
新潟県農林水産部副部長	手 芸 平野則子
山形県農林水産部副部長	トマト 平山和浩
八日町農林水産部副部長	料 理 加藤利枝
千葉県農林部副部長	久 木 平山陽雄
千葉県畜産部副部長	乳 田雄牛 向藤春一
千葉県園芸部副部長	益 哉 星野宏明
千葉県果樹部副部長	益 哉 川原繁次郎
光町農業協同組合長	木 吉 実川正昭

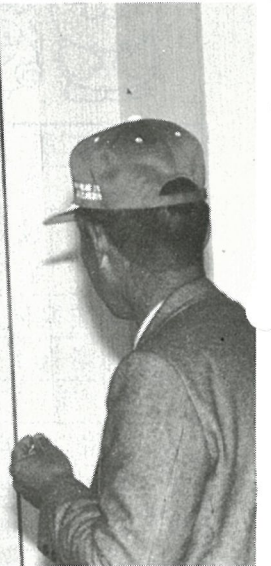

農畜産物品評会

会場入口には特別賞受賞者が発表されました



青空市

ごぼうやキャベツ・ねぎなど、多くの野菜がアツという間に売り切れました。



ライブマンショー

町じゅうのチビッコ 集結!

中学校新人戦 陸上や剣道で好成績

九月二十四日から十月十日までの間に、八匠中学校新人総合体育大会が行われ、光中学校生徒が良い成績を収めました。

成績 陸上 (敬称略)

女子チーム 団体優勝

一年男子1500m二位向後哲郎／二年男子3000m一位大木隆伸／男子110mハードル一位廣瀬史朗・二位椎名富夫／一年女子100m二位椎名綾子／女子800m一位伊橋裕子／一年女子走り幅跳び一位椎名綾子／一年女子走り高跳び一位実川美穂子

男子チーム 団体準優勝

バスケット

男・女両チーム 準優勝

剣道

男子チーム 団体優勝

一年優勝田中修・準優勝鈴木輝成／二年優勝石毛俊之・準優勝田中智
女子チーム 団体優勝
二年優勝深田友紀・準優勝新井由美

白浜スポーツ少年団

優勝

十月二十二日、第十一回光町スポーツ少年団野球大会が東陽小グラウンドと町営野球場で行われ、白浜スポーツ少年団が優勝しました。各試合とも接戦が続きましたが、決勝戦は特に熱が入り、ナイター設備を利用した試合となりました。

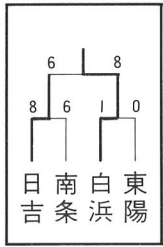

八匠小学校体操競技会 東陽小健闘

十月二十八日に町体育館で八匠小学校体操競技会が行われ、東陽小女子チームが団体総合で三位になるなど、大健闘しました。この大会には、管内小学校十六校が出場し技術を競ったものです。

成績 個人男子 (敬称略)

跳び箱 二位加瀬司(東)・四位渡辺高志(東)／床 五位土屋歩(東)

個人女子総合 五位長妻絢子(東)／鉄棒四位長妻絢子(東)・越川則子(東)／跳び箱六位香山邦子(東)

共同募金 ご協力ありがとうございました

事業所名	実績額	事業所名	実績額	事業所名	実績額
戸別募金	1,268,000	(株)同心工業	5,000	(有)ファッションココ	3,000
光町役場	69,330	(株)鎌倉ハム村井商会	5,000	(有)渡辺鉄工所	5,000
東陽病院	21,669	ゼンチク東陽営業所	5,000	(株)センコー物流倉庫	5,000
光町農業協同組合	30,000	(株)松本畜産	5,000	(株)大島電機	10,000
光楽園老人ホーム	26,878	(株)小川建設工業	5,000	(有)正栄商会	5,000
光町商工会	5,000	(有)三光自動車工業	5,000	(株)イスズフーズ	5,000
光町商業組合	5,000	(有)椎名畜産	10,000	(株)敷島産業	5,000
日吉郵便局	5,000	(株)青柳酒造	5,000	(株)ゼンミ食品	5,000
東陽郵便局	5,000	(株)佐々木ダイカスト工業	5,000	深田左京	4,100
木戸郵便局	5,000	(株)四川食品工業	10,000	議会議員	18,000
(株)畔蒜工務店	50,000	両総酪農農業協同組合	3,000	民生児童委員	9,000
(株)ユース	10,000	総武ドライブイン	5,000	社会福祉協議会理事	2,500
(株)ひかり食品	10,000	(株)光コンクリート工業	5,000	光中学校	16,228
(株)伊勢化学工業	5,000	(株)畔蒜総業	5,000	日吉小学校	3,880
(株)ダイシン工業	5,000	(有)北辰鶏卵	5,000	南条小学校	5,528
(株)神山食品工業	10,000	(有)太平洋旅行	3,000	東陽小学校	9,248
(株)実川メリヤス	10,445	(株)総武建設	5,000	白浜小学校	8,562
新英紙工所	10,000	農事組合法人房総食料センター	5,000		
阿部工作所	10,000	(有)メイユウ	5,000	合計	1,782,368

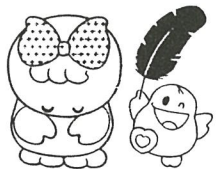

町長 ひとくごと

(23)

齊藤 讓

戒石銘

「光陰矢の如し」とはよく
いったものである。早や今年
も、あと余すところわずかな
歳の瀬をむかえるに至った。

時の流れの素早さを、しみじ
みと感じるこの頃である。人
それぞれに、一年を振り返れ
ば、悲喜こもごもの出来事が、
時の流れの中で、浮き沈みし
ていったことであろう。気忙
しい歳の暮れを迎えると、人
はなぜか、決まって表情を際
立たせるのである。充実、躍
進に綻ぶ顔、挫折や悲嘆に曇
る顔もあれば、中には感動の
乏しい無表情な顔もある。人
生や歴史は、この表情の積み
重ねによって築かれる。しか
し、今年一年の歩みは、人生
にとつては極く一部であり、
まして、悠久の歴史からみれ

ば、それは瞬するほどの殺那
にしかすぎない。だから、一
時の出来事や結果に、一喜一
憂し、己を見失うようなこと
があつてはならない。時は間
断なく流れ、間もなく新しい
年の流れがやってくる。今年
へのこだわりを捨て去り、
新たな決意と心構えをも
つて、この流れに立向って
いこう。

ところで、今年の町行政は、
各般にわたって順調に推進す
ることができたと思つている。
これも偏に、町民の皆さんの
ご理解とご協力のお蔭であり、
感謝に堪えない。数多い事業
の中で、特に、長い間の懸案
であつた篠本開発が、本年十
一月末に着工の運びとなつた
ことは、職員の時代からこの

問題に取り組んできた私にと
つては、肩の荷が一つおりた
心地であり、感慨無量である。
帝人株式会社が、この地に手
を染めてから、実に十五年の
星霜が過ぎていったのである。
この間、元の地権者や地域の
皆さんに、たい
へんご心配やご
迷惑をかけてき
た。今こそ、この
ご懸念を払拭し、
ご期待に応える
ときがきたと思
つている。今回
の開発は、町有
地十二ヘクタ―
ルに、運動公園
と工場団地を造
るわけであるが、
これは、町が描
く篠本全体開発
計画の一部であ
り、呼び水のな
役割りを果たすに過ぎないの
である。この町有地の後背に
広がる地域を工業団地に開発
して、優良企業を誘致し、雇
用の場をつくり、税収を確保

することこそが真のねらいと
するところである。光町は残
念ながら、他市町と較して企
業の集積が著しく低い状況で
あり従つて、この篠本開発問
題は、単に地域だけの問題で
はなく、光町の将来がかかっ
ているといつ
ても過言では
ない。しかし、
これを実現す
るためには、
まだまだ数多
くの課題が山
積しており、
決して容易な
ことではない。
私も不転の
決意をもつて、
この問題に真
正面から取り
組む覚悟であ
る。地権者は
じめ関係者の
皆さんにも、わが子や孫の生
きる時代の礎を築くお心で、
格別のご理解とご協力を賜わ
るよう懇願してやまない。
いま確かに町政は、順調に

進展している。だからこそ尚
更に、感情や雰囲気感に惑わさ
れることなく、沈着冷静に足
元をみつめ直さなければなら
ないと心に戒めている。
福島県に二本松というところ
がある。かつての丹羽氏十
万石の城下街である。いまこ
の城址が、霞ヶ城公園となつ
ており、藩庁の通用門跡地に、
藩士の戒めとして刻まれた石
が今に残っている。



篠本上空から町有地を望む

「お前の俸禄は、人民が脂し
て働いたそのたまものにより
得ているのである。お前は人
民に感謝し、そしていたわら
ねばならぬ。もしこの気持ち
を忘れて、弱い人民達を虐げ
たりすれば、きつと天罰があ
るであろう。」という意味であ
る。私もこの四行十六文字を、
胸にしっかりと刻んで、やが
てくる新しい年の流れを迎え
ようと思つている。

難欺
上天
爾俸
爾禄
民膏
民脂
易虐
上天
難欺

豊かな人格

広い国際感覚を」と

海外研修行こう

千葉県教育委員会は、青少年指導者洋上研修（中華人民共和国へ船で九泊十日の研修）を毎年行っており、光町からも参加してはいますが、町でも、今年の四月に光町の未来を担う青少年に豊かな人格と広い国際感覚を備えてもらうことを目的として海外視察研修制度を発足しました。第一回目となった今年の視察地は、オリンピックの開催地ソウルでした。

洋上研修は七月二十四日から八月四日まで行われ、加瀬博さん（傍示戸）・山崎義則さん（台）・伊藤敬一さん（尾垂六区）・大木幹夫さん（木戸）の四人が、九月二十一日から二十四日まで行われた町の海外視察研修には、鈴木隆志さん（宝米）・霞清和さん（台）・大木博之さん（西高野）・鈴木亨さん（宮内）・

林庄一さん（古屋）・平山雅英さん（長塚）の六人がそれぞれ派遣され、海外での貴重な体験をしてきました。

洋上研修を終えて帰国した皆さんが感想文を寄せてくれましたので、ここで山崎義則さんと大木幹夫さんの感想文をご紹介します。なお、その他の皆さんの視察記は十二月発行の地下水五十一号に掲載します。

洋上研修を

終えて

大木 幹 夫

千葉県の主催する洋上研修に、町を代表して参加させていただきました。自分にとって、この十日間の研修は長いようで短く、とても良い経験をしたように思います。最初は長い船旅なので、あまり気が進まなかったのです

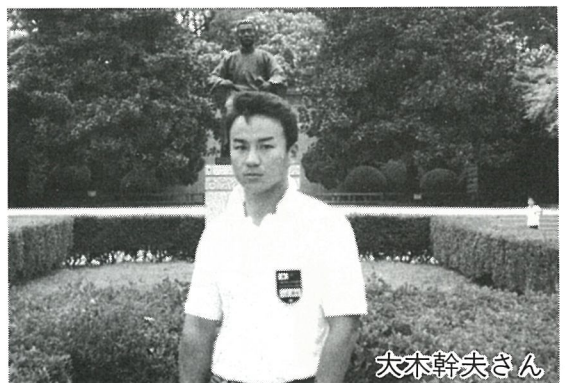

大木幹夫さん

が、いざ参加してみると船に酔うこともなく、友達もたくさんでき、とても楽しい船旅ができました。

上海に上陸した時には、百人もの小学生くらいの合奏隊に熱烈な歓迎を受けました。その後、我々一団は二つに分けられ、私達は列車で無錫に向かいました。無錫では、小さな子供達が絵を書いたり、歌を歌ったり、いろいろな物を作って、自分の才能を発揮している様子を見学しました。見学が終わってから日中青年交流会が開かれ、バスケットボールやバレーボール、踊りなどでお互いの交流を深めま

した。夕方には中国青年を招待して夕食会を開き、太湖遊覧をしながら話し合いました。中国青年は私達の質問に対して片言の日本語で真剣に答えてくれました。彼らはみんなしっかりとした自分の考えを持っていてとても驚きました。自分も見習わなければならぬと思いました。

無錫を後に上海に向かい、夜は雑技を見ました。雑技とは日本でいうサーカスのようなもので、目の前で見ると、とても迫力があり、すばらしいものでした。

中国の印象は、鼻にツンとくる臭いと、上海で見た自転

県内に

新しい友が

山崎義則

九泊十日の洋上研修。船での中国への旅。中国は、一度行ってみたい国の一つだった。しかし中国の旅といっても、現地での滞在はわずか四日間その上二百人（現地では二グループに分けられた）もの人間が一緒に行動するため、始

車のラッシュがとても強く残っています。

最後に、今振り返ってみると中国は日本から見ると二十年前くらいの生活水準差があるように思えます。これからの中国がどのように変わって行くか、自分なりにすごく興味があります。

この研修に参加させていただきありがとうございました。参加できて本当に良かったと思います。以上が主だった感想ですが、この研修で学んだことを生かし、これから町のためになるよう努力していきたいと思っております。

めからそれほど期待も持てなかつた。実際、中国料理は自分の舌に合わなかつた。（裏路地の食堂で食べたマーボ豆腐はなかなかうまかつたが）しかし、全体的にこの洋上研修はすばらしいものだった。出発前から「今回は、どんなおもしろい人間と会えるかな。それに女の子もたくさんいるし。」と、とても楽しみにしていた。とにかく参加者四

百人、そのほとんどは初対面なわけだ。従ってこの洋上研修をすばらしいものにするためには、いかに自分の存在をアピールするにかかるし、実際その通りだった。

さて、我々は十五組に分けられ、さらに各組五班に分けられた。船内では、過密スケジュールの中、事前研修でそれぞれあげた研究テーマについての討議、そして、その発表のための準備に時間を費やされた。ちなみに我十五組四班は、ヤングパパこと伊藤敬一君の提案により「子育てについて」というテーマで望んだ。結果は、それなりにすばらしいものだった。



山崎義則さん

いよいよ下船、お別れの時が来た。十日間も一緒に行動し、苦しみ、考え、楽しんだ仲間。涙無くしては別れられない。

いい旅だった。県内にまた新しい友達ができた。その中でも光町から一緒に行った加瀬さん、伊藤君、大木君、今後同じ町で生きて行く三人とさらに親しくなれたこと。それだけでもこの研修はとても貴重だったと言える。

最後に、自分を推薦してくださった齊藤町長、社会教育委員の方々、本当にありがとうございました。

青少年

海外視察研修

私達六人は、第一回目の光町青少年海外視察研修(韓国へ三泊四日)に参加してきました。四年に一度の祭典であるオリンピックを観戦できたことは一生の思い出になりましたが、それと同時に、海外に出たことにより、多くの事を考えさせられ、また、学ぶことができました。この研修

に参加でき、とてもよかったと思っております。視察研修の六人の感想を次のようにまとめてみました。

九月二十一日、期待を胸に成田を出発。約二時間半で金浦空港に到着した。あたりの景色は日本とあまり変わらなく思われたが、看板のハンブル語と小銃を持った警備員の厳重な警備が韓国へ来たのだなと感じさせた。気温はいくらか高いようだ。

初日は史跡と中央博物館を見学、韓国の歴史や文化遺産に触れることができた。

二日目は、ソウル市街から四十キロほど離れた所にある民俗村へ行った。二百年から三百年前の季朝時代の民家二百棟が再現され、当時の服装をした人達が昔ながらの製法で物を作っていて、そのころの生活、文化をわかりやすく表現していた。

いよいよ三日目、待望のオリンピック観戦だ。まず、収容人員十万人というスタジアムの広さに驚いた。この日は女子マラソン、砲丸投げ、三段跳び、それに男子百メートル

ル子選が行われた。男子百メートル子選では、カールルイスとベンジョンソンを目の前で見る事ができ、一生の思い出となった。特にゴールの時など、駆け込むというよりは吸い込まれていくような感じだ、今まで経験した事もない程興奮した一瞬だった。



参加した6人のみなさん

韓国へ来て三日、何につけても気になるのは日本人のマナーの悪さだ。タバコを吸って注意されたり、夜中に酔って大声を出したり、他人の迷惑も考えず自分勝手なことばかりする。それに、外国人はエレベーターなどで会うと、必ずあいさつをしてくれるの

に、日本人はあいさつもできない。自分達だけでもぐとあいさつするよう心がけた。

私達はバスやタクシーを利用し、視察をした訳ですが、韓国の道路には、ガードレールなどの交通安全設備があまりなく、道ばたにはゴミが山のように積まれていて、しかも運転者が非常に乱暴な運転をし、車の中で足を踏んばってしまふことがたびたびあった。なんと日本に比べ事故発生率は八倍、死亡率は二十三・五倍だそう。

四日目、私達は思い出多い韓国を後に帰国した。研修を終えて感じたことは、経済的な成長も大事だけれど、それよりも人と人との触れ合い、精神的な成長の方が大切だということだ。これも海外へ出たからこそ感じる事ができたのだと思う。これからも多くの若者がこの研修に参加でき、貴重な体験ができれば良いと思う。

最後になりましたが、光町青少年海外視察研修に参加させていただき、ありがとうございました。

一般健康診査

血液検査結果報告

今年度から一般健康診査に新しく血液検査が加わりました。受診者は昨年度二、三五〇人でしたが、今年度は二、四六九人と大きく伸び、健康に対する意識の高まりが感じられました。

結果は別表のとおりですが、全体的な傾向として、

肝機能の高い人(特に要医療)は、男性に多い。

コレステロールの高い人は女性に多いが、全体としては少ない傾向

貧血は、要医療の方は全体に少ないが、軽度の要指導の方は多く、男性が意外と多い。などがいえるようです。

なお、個人結果については、結果説明会や通知でお知らせしています。

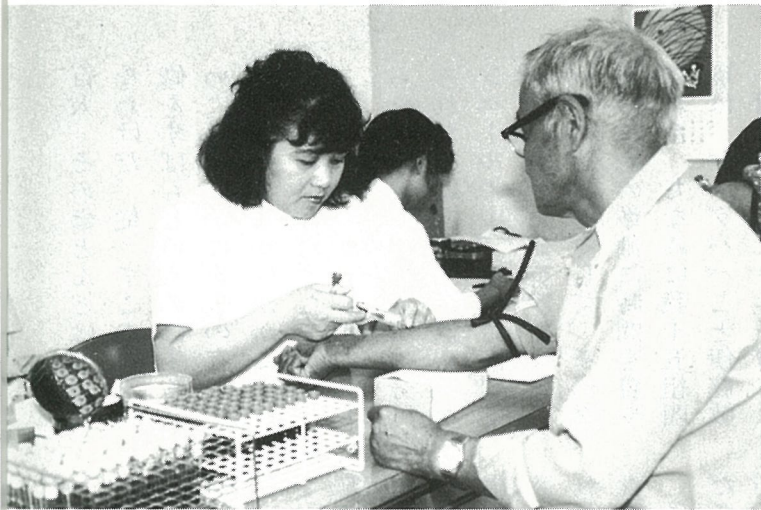

今年健康診査から

血液検査異常者の割合

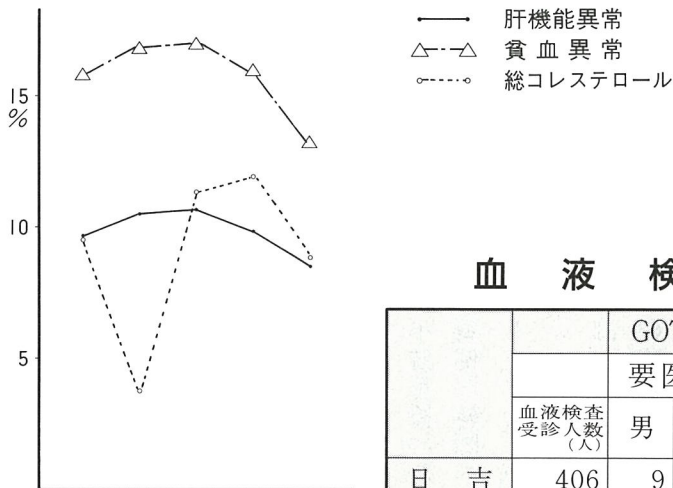

血液検査

	血液検査受診人数(人)	GOT・GPT(肝機能)				総コレステロール				貧血検査			
		要医療		要指導		要医療		要観察		要医療		要指導	
		男	女	男	女	男	女	男	女	男	女	男	女
日吉	406	9	17	12	3	1	3	1	10	1	1	24	41
南条	362	14	7	6	10	1	8	6	25	2	1	26	31
東陽	826	38	17	13	12	2	7	25	63		6	63	61
白浜	568	10	17	13	8	1	5	10	33		3	33	38
町全体	2,162	71	58	44	33	5	23	42	131	3	11	146	171

あなたの値は！ 正常値と判定基準

	正 常	要観察	要指導	要医療
肝機能検査 GOT GPT	8~35(単位) 3~30	—	36~45 31~50	46以上 51以上
貧血検査	男	女		
血色素(Hb)	13.5~17.5 (g/dl)	11.5~15.0	(血色素)	(血色素)
赤血球(RBC)	430~570	380~500	男 10.0~13.4 女 9.0~11.4	男 9.9以下 女 8.9以下
ヘマトクリット(Ht)	42~53 (%)	37~47		
総コレステロール	120~250 (mg/dl)	251~299	—	300以上

1 肝機能検査

GOT・GPTとは、肝臓の細胞中に含まれる酵素で、種々の病気により血液に流れ出し、高値を示します。

2 貧血検査

赤血球には酵素を運搬する

3 コレステロール

体の大切な働きをするホルモンや、ビタミンD等の原料として大切なものです。

ヘモグロビンが含まれていますが、これが不足または赤血球が減少した状態が貧血です。

小川 聡美さん(光中三年)

税の作文で金賞に輝く

今年も「税を知る週間」で銚子税務署管内納税貯蓄組合連合会では、管内の中学生から作文を募集、光町から応募した作品のうち、三年、小川聡美さんの作品が金賞になりましたので、紹介します。



小川聡美さん

三年 小川 聡美

去年の七月のある日、学校から帰ったら車椅子が私の家になりました。すぐにおじいちゃんが使うのだな。とわかりました。「今日、車椅子が届いたよ。本当は九万円以上するらしいけど二万一千円でよかったよ。配達してくれた人が、お宅は税金を沢山払っているから、

他の人より支払う額が多いって言っていたよ。」祖母が勤めから帰ってきたばかりの母に報告してしまいました。

私は不思議でした。どうして九万円もする車椅子が二万一千円支払えばよくなって、それでも他の人より多く払っていることになるのかな。「お母さん、どうして九万円もするのが、二万一千円になるの?」

「おじいちゃんは、病気で体が自由に動かないから、そういう人は役場の福祉係というところで手続きをすれば、安く買えるんだよ。」

「じゃ、車椅子を売っている人が損しちゃうじゃない。」「損する分は、役場で払ってくれるから、車椅子を売っている人は大丈夫なんだよ。」

「どうして役場で払ってくれるの? そのお金はどこからくるの?」「それは、おじいちゃんが元

気なときに納めていたでしょ。そしてお父さんやお母さんだつて税金を納めているでしょ。みんなが納めた税金の一部分が体の不自由な人を助けるための費用として、国や県、町

の予算の中に組まれるんだよ。」そうなのか。税金って取られるものばかり思っていた私は、税金ってありがたいんだな。と思いました。でも、もうひとつ納得できないことがありました。車椅子を配達した

人が「お宅は税金を沢山払っているから、他の人より支払う額が多い。」と言っていたそうだけど、税金を多く払って

いけば、逆にもっと安くしてくれる、逆にもっと安くして

「お母さん、どうして税金を多く払うと、他の人より安くならないの? おかしいじゃない。」

に税金から補助が多く出るんだよ。収入の多くある人は、補助が少なくてわけなんだよ。」

「税金って収入のあまりない人や、体の弱い人に使われるのか。」

「それだけじゃないでしょ。よく考えてごらん。」

そんなことがあって私は、改めて税金の使い方について考えてみました。学校や、道路、保育園、保健センター、ゴミ処理、公園、消防など、私達の生活に欠かせない大事なことに使われていることに気がつきました。

そして、今年の六月からは、デイサービスセンターという、体の不自由な人のための施設ができて、祖父は、週一回ず

つそこに行っています。センターの車が家の玄関まで送り迎えしてくれる、とても親切にしてくれるそうです。センターでは、健康管理やりハビリや、趣味などもさせてくれて、今までより、ハツラツと生活するようになりました。母や祖母は、二言目には、

「ありがたい、ありがたい。」と言っています。税金というのは、とられるもので、迷惑なものだとばかり思っていたけれど、本当は毎日私達が生活するのに絶対に欠かせないことに使われていること、そして不幸にあった時に、とても助けになるものだということが気がつきました。税金は世界中の人が幸せに暮らすための会費なのだと思います。

税金の滞納はありませんか?

ことしも残り少なくなりましたが、忙しさからつい納税を忘れていた。という方はいませんか。

今月は町県民税四期分、

国民健康保険税六期分の納期です。また、年末は一年の総決算ともいえますので、この機会に滞納税金を一掃したいものです。自主納税で明るい新年を迎えましょう。

役場 各課紹介

⑪

企画財政課

先月号でご紹介できなかった財政係と収入役室をご紹介します。

財政係

財政係には係長以下三人が配置されています。係の仕事は、

- 。予算に関すること
 - 。町有財産管理
 - 。入札及び契約
- に大別できます。

予算に関すること
予算編成が代表的で、編成の時期には夜を徹し、町民のみなさんの要望に答えるため歳入の確保、歳出の編成を行います。その他にも交付税の算出、町債の借入れ等があります。

町有財産管理

庁舎をはじめとする町有財産を管理しています。近時、町有バスの利用を希望する団体が増えています。多くの方



パソコンを導入して事務処理をしています

がたに利用していただきたいのですが、町有バスをレンタカーと化することはできませんので、貸出し範囲について頭を痛めています。

入札及び契約

例えば道路工事をする場合には、まず入札を行い落札した業者と請負契約を結びます。以上が係の仕事の概要です。

収入役室

これから年度予算の編成を行う時期となりますが、光町の将来を見通した編成を行いたいと思っています。

をしています。

会計事務の独立性を確保し、公正な事務処理を行うため、町には町長の補助機関として収入役が置かれています。職員は二人ですが、その他に町指定金融機関の千葉相互銀行横芝支店から、行員が一人毎日執務

収入役室は

町の台所です

町には、毎日のようにお金が入ってきます。皆さんが納める税金や負担金、また、国・県からの交付金や補助金等、その他たくさん種類のお金があります。それからお金の目的別に正確に判断し、歳入として受け入れられます。また、町では毎日のように支払いがあります。各課、各施設でたくさんのお仕事や事業を行っていますので、これらの費用の支払は、収入役室を通して支払いが行われます。毎日の収入を見ながら計画的に支払いされます。まさに町の台所なのです。

決算書を作成する

ところですよ

年度を終了したとき、町の一年間の収入、支出と財産を詳しく調整して決算書を作り、町長に提出します。町長は監査員の検査を受け、議会の承認を得て町民のみなさんに公表します。

公金の安全な保管 納と支払事務の迅速化のために

次のとおり指定金融機関と収納代理金融機関が指定されています。ご利用ください。納税や支払金を受けるときには、安全で便利な口座振替をおすすめします。各担当課に相談をしてみてください。

光町指定金融機関

千葉相互銀行横芝支店

千葉銀行横芝支店

光町農業協同組合

旭信用金庫横芝支店

千葉県商工信用組合横芝支店

千葉興業銀行八日市場支店

第一勧業銀行千葉支店

今年の二月号から掲載してきました「役場各課紹介」は今月号で全課のご紹介が済みましたので終了します。



あなたの国民年金

パート9

……納めましたか 国民年金保険料……

国民年金保険料の納め忘れはありませんか。

納め忘れのある方は、すぐに納めましょう。

老後や万一のとき生活の支えになるのが年金です。ところが、納め忘れがあると万一交通事故などで障害になったときの障害年金、不幸にしてご主人を亡くされたときの遺族基礎年金などが受けられないことにもなります。

納め忘れの期間が重って長期にわたると、将来老齢基礎年金が受けられないことにもなります。

保険料は2年過ぎると、あとで納めたくても納められません。必ず期日までに納めましょう。

納付には便利な

口座振替で!!

国民年金保険料が毎月納付なので、納めに行くのがめんどろうだと思っている皆さん“口座振替”をご利用ください。あなたの預金口座から自動的に年金保険料が引き落とされます。手続きは、町の指定金融機関または役場年金係へ印かん、通帳、年金の納付書を持参してください。2ヵ月後から口座引き落としになります。取りあつかいは、千葉相互銀行横芝支店・光町農業協同組合・旭信用金庫横芝支店・千葉銀行横芝支店・千葉県商工信用組合横芝支店・千葉興業銀行八日市場支店



ごぞんじですか

保険料の免除制度

……保険料の支払いが困難な人……

Aさん

実は主人が病気で働けなくなって年金の方が…

年金係

ご主人はどんな仕事ですか。

Aさん

大工なんです。

年金係

お子さんは

Aさん

小学生と中学生の二人です。

年金係

Aさんのご主人の昨年の所得は180万円ですね。

Aさん

昨年も働きに出られない日が結構ありましてね私も体が弱くて働きに出られないのですよ。

年金係

所得だけを見ると免除の対象にはならないのですが、今年病気で収入がないのですから免除の申請をしましょう。判断は社会保険事務所ですのですが

Aさん

もし免除になった場合、年金をもらうときはどうなりますか。

年金係

納めた場合の3分の1になります。免除の申請をしておくと10年前までさかのぼって納められますし、「ケガ」などで障害者になったときでも該当しますので、未納にするよりずっと有利です。

次のような場合は、役場年金係へ印かん、納付書を持って相談して下さい。

- ・所得が低くて年金を納められない人
- ・病気やケガで現在働けない人

お問い合わせは、役場住民福祉課年金係

電話 84-1211 有線 203-038

“国民が皆で支える基礎年金”

シリーズ ⑤⑥

我が家の家庭教育

篠原 小川 朱美

情緒豊かな子どもに

我家は、一月に四歳になる長女と今年八月に生まれた長男を囲む七人家族です。家庭教育という立派なしつけは何もしてないので普段、感じていることをお話ししたいと思います。我家では祖父、父母

の三人が勤めにでているので、子どもは二人とおばあちゃんに見てもらっています。毎日忙しくしていると子どもと話をするのも、落ちついてできず、本当に話したい事や大切な事を忘れてしまうので、最近朝、早めに起きて話をしたり、絵本を読んであげたりする時間をもつようになりました。幸いにも、子どもたちは早起きで、六時には起きてきます。家族が多いと、一つの事に対して皆が別々の違う事を言うので、子どもは迷ってしまうのではと思ってきました

見極めていきます。そして、純粋な心で大人を見ているので、



したが、実際は子ども自身は何が正しいのかをしつかりと

けんかや争い事をととても嫌います。今まで子どもを育ててみて、子どもは教えられて伸びるのではなく、大人の姿から自分で学んでいくように感じています。大人でも強制で教えられることは楽しくありません。いろいろなものを学びたい。挑戦したいという気持ち育ててあげる為には叱ることは最少限にして、子ども自身で考えたことを認めたいと思います。

以前に、子どもを叱る時はその子が他人や社会に迷惑を

かける行動をした時、その子自身の身体に危険を及ぼす行動をとった時、自分よりも弱いものや年上のものをいじめたり、バカにした時の三つだと教えられましたが、日常の生活の中では、ともすると自分の都合で叱ってしまいます。そうすると、子どもは何で叱られたのか、納得できません。一般的に何でも適当にこなす子どもよりも、その子にしかない魅力や感性をもった情緒豊かな子どもに育ってほしいと願っています。

ひかりまちの風土記 ⑪



万福寺の椎の木

光町の天然記念物



新善光寺の榎の木

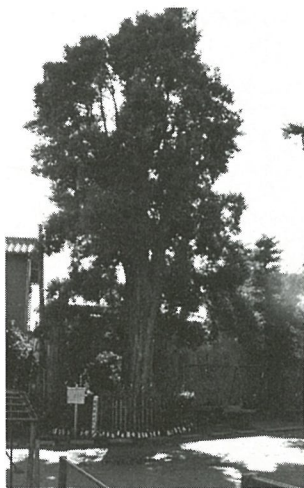

椎名彰氏宅 いぬ榎

昭和四十七年六月に新井万福寺の椎の木、篠原新善光寺の榎の木、椎名彰氏宅(橋場)いぬ榎の三本が町の天然記念物に指定されています。いずれも推定樹齢五百年を超える大樹です。

新善光寺の榎の木には、その昔、弘法大師がこの地を訪れた時に持っていた榎の数珠から発芽したものだとい言いが残っています。秋には長円形の実を付けますが、この実には針穴の模様が見えるそうです。

シニアソフトボールチーム
メンバー募集

町内にお住まいの満年齢45歳以上で健康に自信があり、スポーツ活動に意欲のある方ご参加ください。

問い合わせ・申し込みは

町民会館 ☎⑧4-1358へ

児童・生徒

作品コーナー

今月の児童生徒の作品コーナーは日吉小学校児童の作品をご紹介します。

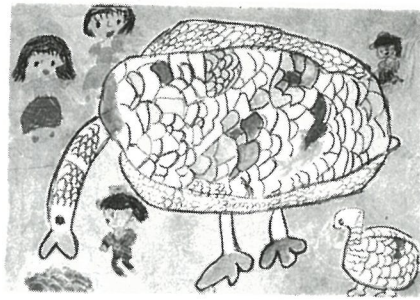

アヒルとあとぶ



1年
土屋小百合さん



仁王尊三重塔



5年
土屋 徹さん



石とう



4年
大木寛之さん



石とう



3年
行方俊幸さん

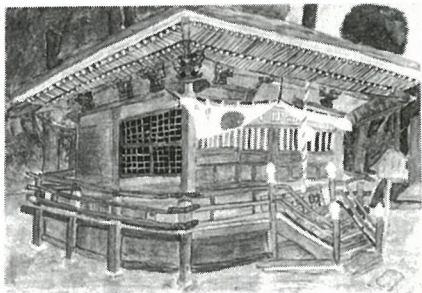

社

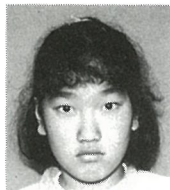

6年
増島佳世子さん



あひる



2年
鈴木康文さん

ひかり俳壇

逃げ腰のいたち振り向く草もみじ
伊藤 定男(尾垂五区)

農日誌今日木枯の一語添う
鈴木とし子(宝 米)

一病をいつも背負えり薄紅葉
鈴木 都根(橋 場)

棧橋にふところ手して釣見をり
秋山 一泉(野栄町)

菩提寺の榿鎮まりて秋深し
大木静波子(篠本二区)

草紅葉今日の夕日が彩りぬ
土屋 好(虫 生)

秋雨の石に音する露天風呂
布施 和代(二 又)

伊那山に後の月得て馬籠宿
越川せつ子(篠本三区)

ようやくに揃う家族のおてん鍋
伊藤 幸枝(尾垂六区)

短日やリクルート疑惑底なしへ
椎名しげる(橋 場)

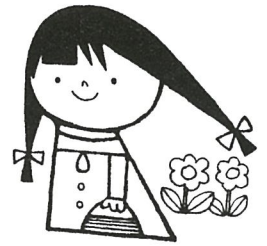

保育所 入所園児募集中

町内各保育所の昭和六十四年四月入所希望児童の受け付けを、十二月二十四日まで行います。

保育所へ入所できる児童は、その家庭が次のいずれかの事情による場合です。(次の事情に該当する場合でも、母親以外の人が児童の保育をすることができるとは除かれません。)

- ① 母親が昼間家庭の外で仕事に従事している場合
- ② 母親が昼間家庭で児童と離れて日常の家事以外の仕事に従事している場合。(父親がその仕事に従事している、使用人もいる家庭は除く)
- ③ 母親が死亡、行方不明、拘禁などの理由により不在な家庭
- ④ 母親が出産の前後または、病気であったり、心身に障害がある場合
- ⑤ 家庭に長期にわたる病人や心身に障害のある人がいるため、母親がいつもその看護にあたっている場合
- ⑥ 火災や、風水害や地震などにより、家屋を失ったり破損したため、その復旧の間児童の保育ができない場合。

一人だけの入所手続きはできない場合があります。希望者は各保育所、役場住民福祉課に申請用紙が備え付けてありますので、申請用紙に記入のうえ、各保育所か役場住民福祉課福祉係へ申し込んでください。

なお、五月以降の入所希望児童の受け付けは随時行っています。

申請時の添付書類
源泉徴収票の写、上記のな
い方は雇用証明か内職証明書、
農家・自営業で確定申告して
いる方は申告書の写。

気をつけて 内線設備点検を装った 盗難事件多発

最近、県内で東京電力社員や電気調査員と偽って家庭を訪問し、室内配線の調査を行ったとして料金を請求したり、調査を行うとみせかけて金を持ち去ったと思われる事例が発生しています。

東京電力が行う室内配線の検査の場合、東京電力か関東電気保安協会の社員が伺い、検査の際に料金を請求することはありません。

また、訪問する時には制服を着用し、身分証明書を携帯しています。

ご不審の点がありましたら、東京電力八日市場営業所 ☎ 0041へお問い合わせください。

看護学生募集



旭中央病院付属看護専門学校では、来年三月入学の看護学生を募集しています。

募集人員 奨学生四十人

受験資格 高等学校卒業か同等以上の資格のある者、来年度三月高等学校卒業見込みの者、年齢二十三歳未満、男女は不問

願書受付 一月五日～一月二十八日まで

試験日 二月一日・二日

詳しくは、旭中央病院付属看護専門学校 旭市イの一三二六番地 ☎ 8111 内線 2751～2753 へお問い合わせください。

放送大学学生募集

放送大学では、昭和64年度第1学期の学生を募集中です。

募集人員

全科履修生 (卒業をめざす学生) 7,000人
選科履修生、科目履修生

特修生 10,000人
出願切 1月31日
授業開始 4月1日
願書の請求方法 ハガキで下記宛請求してください。(無料送付)

放送大学本部 〒260 千葉市若葉2-11
電話 0472-76-5111

12月18日(日) 町内一斉清掃

光町ボランティア連絡協議会と社会福祉協議会では、町内の散乱空かんなどを収集し、清潔で気持ちのよい正月が迎えられるよう、一斉清掃を行います。町民の皆さんのご協力をお願いします。

日時 12月18日(日) 午前7時～9時
収集物 空かん・空ビン
参加人員 各戸1人以上小中学校児童生徒・各ボランティア団体
その他 詳しくは後日回覧でお知らせします。

新春マラソン

期日 一月八日
時間 午前九時受付
場 所 保健センター前広場
参加資格 町内居住者か勤務者
コース 役場前から通学路 東陽・白浜線

●小学三年生以下男女 0.9 km ●小学四年生以上男女 1.4 km ●中学生女子 1.4 km ●中学生男子 2.6 km ●高校生以上二十九歳以下男子 5.0 km ●一般女子、三十歳以上男子 5.0 km ●親子の部(原



則として小学生とその親) 0.9 km
申し込み 小・中学生と親子の部参加希望者は各学校へ、一般の部は直接町民会館に申し込んでください。締切は十二月十六日です。
 くわしいことは町民会館 ☎041358 にお問い合わせください。

◎おくやみ申し上げます
 十一月十五日現在受付(順不同敬称略)

篠本二区 貞吉 64歳	関川 清 61歳	川島 文雄 89歳	竹内 保 76歳	高田 清 74歳	日色 貞雄 80歳	伊藤 貞四郎 61歳	鈴木 昭四郎 84歳	土屋 茂雄 50歳	川嶋 茂雄 88歳	市川 茂雄 88歳	越川 茂雄 75歳	片岡 茂雄 57歳
-------------	----------	-----------	----------	----------	-----------	------------	------------	-----------	-----------	-----------	-----------	-----------

年末年始の各種業務

役場窓口・町民会館

年末は十二月二十八日十二時まで

年始は一月四日から

なお、出生・死亡の届出や火葬の申し込みなどは、日直・宿直がいつでも受付します。

環境衛生組合 ごみの収集

不燃物(危険物・粗大ごみ等)
 平常の月と同じく三日と十七日(一月は五日と十七日)

休業日は一月一日・三日、その他の日は平常どおり行います。

可燃ごみ

年末は十二月三十日まで平常どおり火曜と金曜に収集します。(直接搬入も十二月三十日まで) 受付時間は八時三十分から十六時までです。

年始は一月四日から平常どおり収集業務を行います。

光町は六日から収集します。

火葬

年末は大変混雑しますので、早めの整理で混雑の回避にご協力をお願いします。

※不燃ごみの処理量が急増しています。このままですと昨年度より一、五〇〇万円も多くなっています。空ビンは酒屋さんへ、鉄くず、古紙等は古物商などに引き取ってもらうなどして減量化にご協力ください。

可燃ごみは指定された袋で出してください。指定された袋以外では収集できません。粗大ごみは、なるべく各家庭で組合へ運んでください。年末は大変混雑しますので、早めの整理で混雑の回避にご協力をお願いします。

◎保健衛生行事

月日	行事名	場 所	時 間	対 象
1月11日	健康相談	保健センター	13時30分～15時	希望者
12月16日	乳児健診	保健センター	13時30分～14時	63.8～9月生 63.4～5月生

◎12月予防接種

月 日	接 種 名	場 所	時 間
12月2日	インフルエンザ	白浜小学校	14時～
6日	インフルエンザ	東陽小学校	14時～
7日	インフルエンザ	光中学校	14時～
8日	インフルエンザ	光中学校	14時～
9日	麻 し ん	保健センター	14時～15時
12日	麻 し ん	保健センター	14時～15時
13日	麻 し ん	保健センター	14時～15時
15日	ポリオ生ワクチン	保健センター	14時～15時

年末年始 みんなで防犯

警察では、十二月十日から一月十日まで、年末年始特別警戒を実施します。

慌ただしい年の瀬は、空き巣やスリ、ひったくりなどの窃盗犯をはじめ、悪質な訪問販売等の犯罪が多くなります。被害にあわないよう、次のことに注意しましょう。

- ・近所への用事や買い物など短時間の外出でも、必ず戸締りをしましょう。
- ・出かける際は隣近所に「ひと声」かけ、留守を頼んでお

きましよう。

・必要以上の現金は金融機関に預けるなどして、家に置かないようにするほか、通帳と印鑑は別べつに保管しましょう。

・貴重品や多額の現金はなるべく持ち歩かないようにし、やむを得ず持ち歩くときは、肌身から離さないようにしましょう。

・シオルダーバック類は歩道側にして持ち、特に人込みではしっかりと抱えるようにし

ましよう。

・自転車やバイクの前かごには、不用意にバック類を入れないようにしましょう。

・訪問者と応対する際は、どの誰が何の目的で来たのかを確かめ、不用意にドアを開けないようにしましょう。

・不必要な商品の勧誘には、最初からき然とした態度で断りましょう。

・契約するときには、契約書をよく読むほか家族や友人に相談しましょう。

被害に合ったら届出を!

被害に合ったら、なるべく早く警察に届出をして下さい。八日市場警察署 ☎ 1335

わが家の フリンス・フリンセス



小田部 大内政紀さん

二男 崇夫くん 昭和57年11月1日生まれ
長女 恵子ちゃん 昭和61年7月28日生まれ

外でボールけりをするのが大好きな二人、お兄ちゃんの宏一くん(4年生)と仲良し兄妹です。

町民会館の 七五三 祝 おかげさまで50組



50組目の横芝町 林 勝美さんご一家
二女 佑季ちゃん・長女 千晴ちゃん・長男 千博くん

前年同月との比較 事故件数±0 負傷者±0 死者±0 物件事故-6



十月の交通事故

(10月1日～10月31日までの件数)

計	地区				事故件数	負傷者	死者	物件事故
	白浜	東陽	南条	日吉				
5	1	4	0	0				
6	1	5	0	0				
0	0	0	0	0				
3	0	2	0	1				

事故防止に
ご協力を……

“その火 その時 すぐ始末” 火の元には十分注意しましょう

姉妹町提携20周年 記念行事特集



▲左から
飯田議長・斉藤町長
仲村行政委員

松田町と末長い交流を…

松田町(神奈川県)と姉妹町を結んでから今年の12月で20周年を迎えました。

そこで、この1年間は20周年を記念していろいろな形で交流を図り、両町のきづなをより一層深めました。

これからも末長い交流を行ってゆきたいと思います。

神奈川県 松田町とは！

松田町は神奈川県の西北部にあり、東西四・七七キロメートル、南北一・二・一二キロメートルの南北に長い地形をしています。総面積は三七・三三平方キロメートルで、そのうちの約九四パーセントが山岳部で占められています。北部は丹沢大山国定公園に指

定されている西丹沢山系の一二〇メートル前後の高峰が連なり、直部は山麓に広がるなだらかな傾斜地です。酒匂川流域の平野部には市街地が広がっており、ここには、東名高速道・国道・JR御殿場線小田急線が走り、交通の要所となっています。

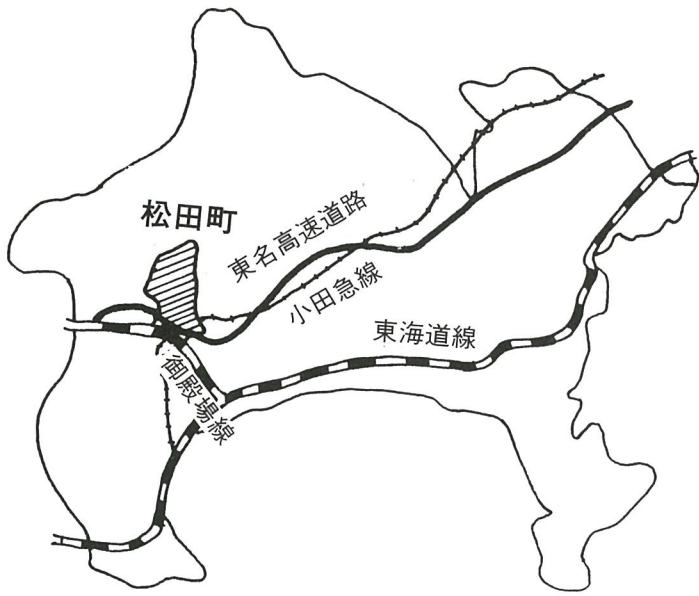

バレーボール 交歓会

交歓会の一番手をきつて当町から婦人バレーボールチームが松田町を訪問し、ゲームを行い親睦を深めました。



参加者全員が記念にとパチリ

午前6時30分に出発、バスに揺られること約4時間、それでもチームの皆さんは少しの疲れもみせず、ママさんパワーをバクハツさせました。昼食時には、両チームの自己紹介もあり、同じスポーツを愛する者同志の友情も芽ばえました。

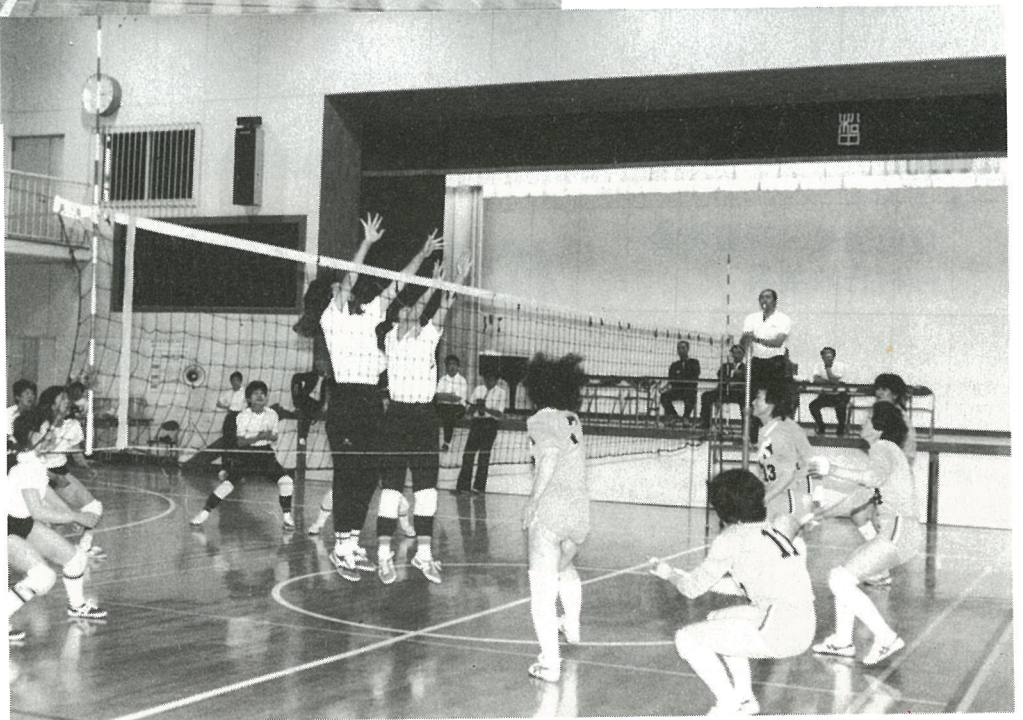

松田チームはちょっと強かったね

思いでいっぱい

楽しかったサマーキャンプ

光中 鈴木 麻里子



神奈川県寄キャンプ場に

いて、一番最初に思ったこと

は、「自然がたくさんある。」

ということでした。どこを見

ても緑ばかりで、これが本当

のキャンプ場なのだなあと思

いました。こんなキャンプ場

は初めてなので少し不安でし

た。あいにく天気はくもって

いたけど暑かったです。

バンガローに入って、荷

物の整理をしているうちに、

夕食の準備をする時間がさま

した。川原でごはんとかレー

をつくりました。ここで前に

来た人もほんごう炊飯をした

のかと思うほど、信じられな

いくらいきれいになっていて

ことに気付きました。川の水

も山の上流から流れてくる水

なので、澄んでいてとても冷

たかったです。そしてカレー

とごはんの味はちょうどよい

やわらかさになっていました。

家で作ったのとは、ひと味

ちがうおいしさでした。

そして、うす暗くなり、遠

き山に日は落ちての歌とともに

にキャンプファイヤーが始ま

りました。あれだけ暑かった

のに、山の上なのか少し寒く

なってきました。でも、この

炎を見ていると、これで一日

が終わったのだなあとという感

じがしました。こんな自然の

中で、楽しい日を過ごせたな

んで、信じられませんでした。

最初はこのキャンプ場を

見た時は、あれだけ不安だっ

たのに、今はこんなに楽しい

のです。

あれだけ大きく私達を明る

く照らしていた火が、今日あ

ったことをふり返って思い出

しているうちに、いつのまに

か小さくなっていました。

次の日の朝、寒さで目がさ

めました。でも、さすがに山

なのでさわやかな感じがしま

した。とても、気持ちが良い

かったです。

雨が降りそうな天候でした

が、朝食の準備にとりかかり

ました。とん汁は、野菜がか

たかったけどおいしかったで

す。

朝食の後片づけも終わり、

いよいよハイキングに出発で

す。最初は、友達としゃべり

ながら登っていましたが、だ

んだん坂も急になり、足が痛

くなってきました。本当にせ

まい道で、川も渡りました。

大きい道に出て少し行くと

大きな滝と橋がありました。

滝もきれいだし、橋も大きく

てびっくりしました。

川原に着くと昼食を食べて

川原で遊びました。その川

の水もすごくきれいでした。

二日間どれをとっても楽し

いものでした。そして、おどろ

くものが多くありました。こ

の自然は、いつまでもこのま

ま残しておきたいなあと思

いました。それから、この楽し

かった日々を大切な思い出と

して残そうと思います。



なかなかうまくいかないなあ…

20周年を記念して行われた行事

- | | |
|------------------|---------------------|
| 1. 婦人バレーボール交歓会 | 5月29日 (松田町で実施) |
| 2. ボランティア交流会 | 6月8・9日 (光 町 //) |
| 3. 少年少女交流会 | 8月3・4日 (松田町 //) |
| 4. ゲートボール交歓会 | 9月30日 (光 町 //) |
| 5. ふれあい町民号バスの旅 | 10月21・22日 (松田町 //) |
| 6. 青年男子ソフトボール交歓会 | 10月23日 (光 町 //) |
| 7. 少年少女作品の交換 | 11月19・20日 (光 町 //) |

ボランティア交流会

松田町からボランティア活動をしている方がたを迎えて、日ごろの奉仕活動の発表や、情報交換をしました。



当町から39人、松田町から24人が出席しました。当町ボランティアの皆さんは、松田町手話ボランティアサークルへの感心が深く、積極的な質問をしていました。

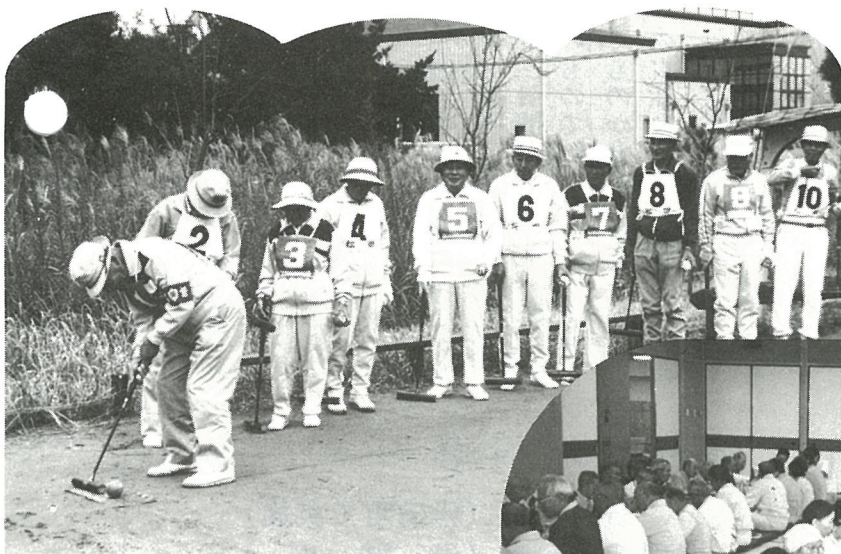
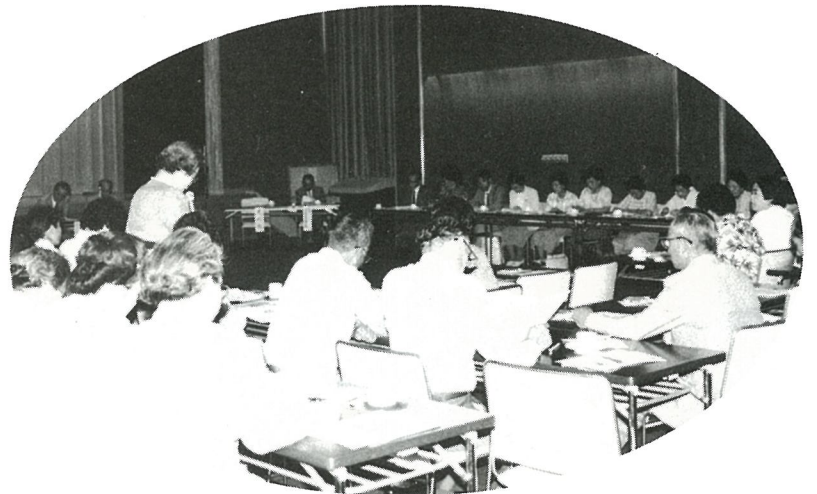

町民会館での懇親会

ゲートボール交歓会

松田町からゲートボールチーム三チームを迎え試合を行いました。試合の結果は地元を生かし本町チームが勝ちました。試合終了後は、町民会館で懇親会が行われ、親睦を深めました。

少年少女交流会

町内各小学校の六年生二〇三人が松田町を訪問し、屋外活動を通して集団生活のルールを学び、人や自然とのふれ合いを体験しました。この交流会には、青少年相談員二十一人が引率してくれました。



あいにくの雨で開村式は寄中学校体育館でやどりき



夜はキャンドルファイヤーで楽しく

青少年相談員、指導員を中心に、松田町の小学生と自己紹介やゲームで交流を深めました。



冷たかったけど、気持ち良かったね



マスのつかみ取り、その後は塩焼きにして

バスの旅

195人 が参加

楽しいっぱいの二日間でした

松田町と姉妹町を結んでから今年で二十年。これを記念して町では、より多くの方々に松田町を知っていただくことと併せて、町民の皆さんの親睦を深め交流の輪を広げようと、「ふれあい町民号バスの旅」を十月二十一、二十二

日に行いました。この旅には町長・議会議長をはじめ一九五人の方々に参加し、一日目は松田町で「みかんがり」を行いました。また、二日目は、すばらしい文化センターで卓上旗の交換などのセレモニーが行われまし

た。セレモニーが終了したあとは、民話でおなじみの「沼田曜一ショー」の民話劇を観劇しました。車中ほどの車も歌と笑いの二日間でした。また、夜の宴会も歌あり踊りありで、夜のふけるのを忘れさせるかのように盛り上が

り楽しいひとときをすごしました。参加された皆さんから「来年も是非企画して欲しい」と要望が寄せられました。



松田町から卓上旗を受け取る町長



花束のプレゼントを受ける議長



みかん狩り

ふれあい町民号



車中での歓談のひとつ



こんな一幕も……



参加者全員の大宴会

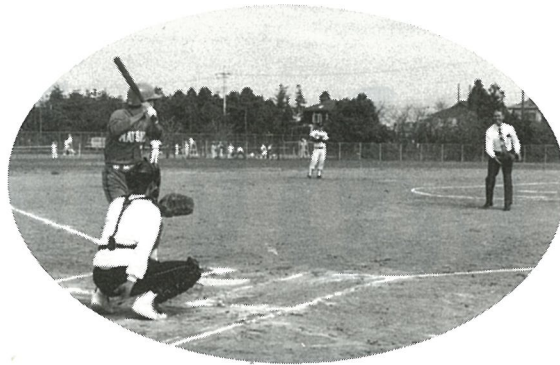

松田町、吉田教育長による始球式

松田町からソフトボールチームを迎えゲームを
行い親睦を深めました。

ソフトボール交歓会

ママさん選手も
特別参加で大奮闘



両チームのキャプテンが硬い握手

少年少女・作品の交換

それぞれの町の幼稚園・保育園児・小学生・
中学生の作品を交換して、それぞれの町の文化
祭に展示しました。

姉妹町松田町
少年少女作品展示会場



11月19・20日の文化祭会場（光町）



11月12・13日の文化祭会場（松田町）