

広報

ひかり

町の人口・世帯数

<12月1日現在>

人口	男	5,865(-2)
	女	6,069(+3)
	計	11,934(+1)
世帯数		2,993(+4)

()内は前月との比較

毎月5日発行・発行編集/光町役場総務課広報防災係・〒289-17 光町宮川11、902 TEL 04798④ 1211(代) 有線 214-01

迎春

No.254

63年

1

月号

魅力ある町づくりを 目指して

光町長 齊藤 讓

町民の皆様、新年明けましておめでとうございます。
輝かしい昭和六十三年の新春を健やかに迎えの事と存じます。
今年も皆様にとって稔り多き充実した年であり、そして又、

光町にとっても平和で躍進の一年となりますよう心からお祈り申し上げます。

ところで、昨年はペルシャ湾の緊張や南アフリカ、大韓両航空機の相つぐ墜落事故に象徴される如く、国際平和と、安全が厳しく問われる一方、米国経済の急落から天井知らずの円高進行や株価暴落により、国際金融市場は大荒れの状況を呈し、正に国際経済は危機的要因を孕みつつ、年を越す結果となっております。世界の人々が、これらの問題の解決に祈りにも似た期待を寄せるところであります。国内的には、中曽根内閣が退陣し、竹下内閣が誕生する政局の転換はあったものの比較的平穏な一年でありました。

しかし、上昇しつづける円高は、先の円高ショックからようやく立直りつつある日本経済に再び痛烈な打撃を与え、又、新たに都心を中心として発生した地価の暴騰は、地方都市へと波及

右から、教育長・助役・町長・収入役



拡大し、深刻な社会経済問題を惹起しております。政府は、このような内外の諸情勢を背景に、いま財政再建と内需拡大という二律背反する命題に懸命に取り組んでいるところであります。わが光町も昨年は、地震による一部建物被害はあったにせよ、激動した前年とは比較にならぬほど穏やかな一年であったと思えます。

しかし、農家は水田転作率二十パーセント、二百五十一ヘクタールに及ぶ水田転換を未曾有の米価値下げという極めて厳しい条件下に於て目標達成したところであり、農家経済の受け痛みは察するに余りあるところであります。また、町内の企業等に於ては、円高ショックを直接、間接に受けて低迷したり、隣接市町への大型店の進出によって、消費者が町外へ流れるなど厳しい局面が現れており、町内の経済活動は残念ながら停滞した状況にあるといわざるを得ません。更に

当町の場合、老齢化が著しく進行していることも経済の活性化を欠く大きな要因となっていることも見逃せない重要な問題であります。私は、以上のような内外の諸情勢を慎重に見極めながら、今年、町の活性化を促す手立てを不転の決意をもって講じてゆく所存であります。その施策の中心に据えるのは、かねてから懸案であった篠本用地十二ヘクタールの開発であります。利用計画は、概ね半分を運動施設や住民の憩いの場としての運動公園とし、残る半分を工場用地として今年から同時開発に着手し、二カ年度で粗造成を終了する計画であります。運動公園については、国庫補助事業により、五カ年計画で完成を目ざす予定であり、又、工場用地については、積極的に優良企業の誘致を進め雇用の場と、税収の確保を図るべく渾身の努力を傾ける覚悟であります。本事業完成の暁には、必ずや周辺への波及効果が生じ、将来、単に日吉地区のみならず光町全体の活性化に大きな弾みがつくものと確信するものであります。また、併せて母子、桑郷間の横断橋や、海岸道路を予定通り明年三月までに完成すべく全力を注ぎ、産業活動の基盤づくり

を急ぎたいと考えております。産業の活性化こそが、若年層を定着させ、老齢化に歯止めをかける唯一最良の手段であると感じ、これらの事業と併せて農業、商工業等の振興策を、そこで真剣に生きようとする人々と協調しながら積極的に展開したいと考えております。青少年の健全育成は、いかなる時代を迎えようと不変の課題であり、一瞬たりとも手を抜いてはならない問題であります。自主、独立の進取に富む人格陶冶の教育を関係者の総力を挙げて推進してゆかなければならぬと思っています。福祉や保健問題等については、既定の実施計画を着実に実施に移し、一步でも他市町をリードする事業の具体化を図ってゆきたいと考えております。今、わが光町に最も必要なのは連帯と協調であります。今年も財政問題をはじめ、町をとりまく環境は楽観を許されないところであります。ふる里まつりや「産業まつり、文化祭」で発揮された町民の躍動するエネルギーをお借りし、住民と行政が一体となって、明るく、豊かな町づくりに果敢に挑戦したいと念願する次第であります。

光町表彰受賞者決まる

永い間、各分野で活躍され、大きな功績を残された方がたに、毎年光町表彰が贈られますが、今年は次の方がたに贈られることに決定しました。

なお、受賞式は一月四日に町民会館で開かれる新春パーティーの席上で行なわれます。おめでとございました。

自治功労者



木戸1,028 小川恭廣さん

昭和五十年四月、光町議会議員に就任以来、地方議会の重要性を深く認識し町政発展に寄与されるとともに、この間議会議長、東総衛生組合議員等数多くの公職に就かれ現在も議會議員として活躍中です。



上原158 越川洋一さん

昭和五十年四月、光町議會議員に就任以来、地方議会の重要

性を深く認識し、町政発展に寄与されるとともに、この間保険厚生常任委員長、消防組合議員等で活躍され、現在も議會議員として活躍中です。



篠本810 青柳亨さん



木戸3,942 中村正夫さん

多年にわたり光町町営住宅入居者選考委員として、町営住宅入居者の公正な審査を図り、住宅運営の円滑な推進に大きな功績を残し現在も活躍中です。

教育功労者



宮川5,682 鈴木正さん

多年にわたり教育委員会委員として高邁な識見と豊富な知識をもとに教育行政の推進に大きな功績を残すとともに、特に光町史の編さんには中心的な役割を果し、又、光町講師として随想集地下水の編集や社会教育諸事業の講師を努められ、町教育の進展に多大の功績を残されました。



木戸1,206 清宮芳英さん

多年にわたり光町社会教育委員として、青少年及び成人等で組織する団体及び団体指導者に適切な指導、助言を行い、社会

教育の向上に大きな功績を残されました。



野栄町堀川409 伊藤甲子勇さん

多年にわたり光中学校において生徒指導、進路指導を担当し、この間、県中学校生徒指導担当教員協議会副会長、八匠地区補導委員長を務めるなど、学内に限らず広く地域の生徒指導の中心となり、その推進に大きな功績を残されました。



宮川5,650 小関千枝さん

多年にわたり、学校薬剤師として豊富な知識をもとに町内小中学校の児童、生徒の健康的な環境づくりに大きな功績を残し、現在も活躍中です。



宮川4,548 越川作衛さん



二又659 越川貢さん

多年にわたり、文化財審議員として文化財の保護、保存に努められ、地域における教育財産の保存に大きな功績を残されました。



虫生247 伊藤英雄さん

多年にわたり、光町体育指導委員として軽スポーツの普及、発展に情熱を傾注し、常に意欲的に青少年の指導にあたり、特に庭球の普及に大きな功績を残し、現在も活躍中です。



教育功労者



宮川11,721の1
向後健一郎さん

多年にわたり、光町軟式野球連盟審判員及び光町スポーツ実技指導員として軟式野球の普及発展に努められ、特に審判員の養成に大きな功績を残し、現在も活躍中です。

産業功労者



木戸930
鵜ノ沢 勇さん

昭和五十三年七月から昭和六十二年七月までの永きにわたり光町農業委員として、農用地の利用集積の推進、担い手農家の育成等、農業行政の発展に大きな功績を残されました。

納税功労者



原方1,354
加瀬正男さん

多年にわたり光町納税貯蓄組合連合会副会長及び納税組合長として組合の育成指導及び納税思想の高揚を図り高い納税率の確保に大きな功績を残し、現在も活躍中です。

統計功労者



尾垂12,204
伊藤重雄さん



篠本1,866
伊橋 一さん



尾垂12,821
伊藤孔二さん

多年にわたり光町統計調査員として国勢調査をはじめ、世界農林業センサス調査等の各種統計調査を迅速かつ正確に実施して大きな功績を残し、現在も活躍中です。

交通安全功労者



木戸7,298
海保貞夫さん

多年にわたり八日市場交通安全協会指導員として地域の交通事故防止に努められ、特に交通安全施設の設置、点検をはじめ学童、老人に対する指導に大きな功績を残し、現在も活躍中です。

社会福祉功労者



富下263
伊藤 栄さん

多年にわたり光楽園養護老人ホームにおいて、入所老人の理

髪無料奉仕活動を始め、恵まれない老人の福祉向上に大きな功績を残し、現在も続けています。

保健衛生功労者



谷中1,530
越川愛子さん



木戸8,394
実川くに子さん

多年にわたり光町栄養改善推進員及び光町栄養改善協議会理事として、豊富な経験と深い認識のもとに栄養改善の推進と指導にあたり、食生活の向上に大きな功績を残し、現在も活躍中です。

善行功労者



尾垂13,510の1
伊藤浅治さん

昭和四十二年、大布川改修以来今日まで、当地区の状況を把握し、海水の逆流を防ぐため、毎朝、夕海岸に赴き海水の高さを観察、その状況に応じ潮止め堰の操作、排水口の開閉の見廻りに努めている。また現在も付近宅地や農地等への冠水を防ぐため七十六歳という高齢でありながら毎日見廻りを欠くことなく奉仕活動をし、町土の保全に努めている。



尾垂11,958
伊藤慶次さん

多年にわたり、大布川においてその堤防及び道路の草取り清掃に努め、地域の環境整備に積極的に奉仕活動をしている。

篤志寄附

株式会社畔蒜工務店

一金 壹千万円

光町教育振興基金として

しめやかに 戦没者追悼式行なわれる

十一月二十六日に町体育館で、遺族、近隣市町村長、町・県関係者約三百人が参列し、戦没者追悼式がしめやかに行なわれました。今日の繁栄は、先の大戦で帰らぬ人となった多くの尊い犠牲の上にあることを忘れず、戦没された方がたのご冥福を祈り、平和への誓いを新たにしようとするものです。

齊藤町長は、「私達は戦没者の尊い犠牲を無にすることなく、

過去の悲しい体験から学びとった貴重な教訓をかみしめ、再びあのような悲惨な誤ちをおこさないよう、平和を維持し、郷土

の発展と町民福祉向上のため、ひたすら努力を続けてまいる決意であります。」と述べました。



▲遺族を代表して思い出の辞を述べる岩沢芳江さん
参列者は40年前の悲しい思い出に涙が……



青少年相談員

中学生とグランドゴルフ

11月29日に、青少年相談員の方がたが中学生と触れ合いの場を持ち、親睦を深めていこうと、中学校野球グラウンドで集落生徒会役員とグランドゴルフをしました。



◀遺族の方がたによる献花

第三十二回こども県展

東陽小七年連続学校賞を受賞

次第を担う児童、生徒の美的情操を豊かにし、創造性を高めることを目的として毎年開かれる「こども県展」に当町からも多くの作品が出品され、優秀な成績を収めました。特に東陽小は、七年連続して学校賞を受賞し、関係者を喜ばせました。

入賞者紹介 (敬称略)
一年 (東陽小) 布施洋平

(白浜小) 平山真衣・実川秀行・椎名克典
二年 (東陽小) 椎名正之・戸田亮介・大木美紀・稗田力也・石井千鶴・大木健史
(白浜小) 鈴木淳介・山辺秀考・畔蒜宏美・佐藤愛・伊藤真樹子・伊藤裕美
三年 (東陽小) 藤城卓子・上楽加代子

(白浜小) 渡辺峰教・椎名義宏・鈴木貴之・小倉沙織・吉田美由紀・椎名俊介・川島剛
四年 (東陽小) 林良美
(白浜小) 大木泰生・佐瀬喜之
五年 (東陽小) 古西京子・高宮真紀
(白浜小) 渡辺信也
六年 (東陽小) 鈴木里絵・田中修・土屋博和・伊橋幸江・大木さとみ・大木昌子
(白浜小) 伊藤亮子・伊藤栄美
中学一年 平野秀直



61年度決算のあらまし

町民の皆さんから納められた税金や国・県からのお金がどのように使われているのか知っていただくため、61年度決算についてお知らせします。

歳入

* 一般会計歳入歳出前年度対比 *

歳出

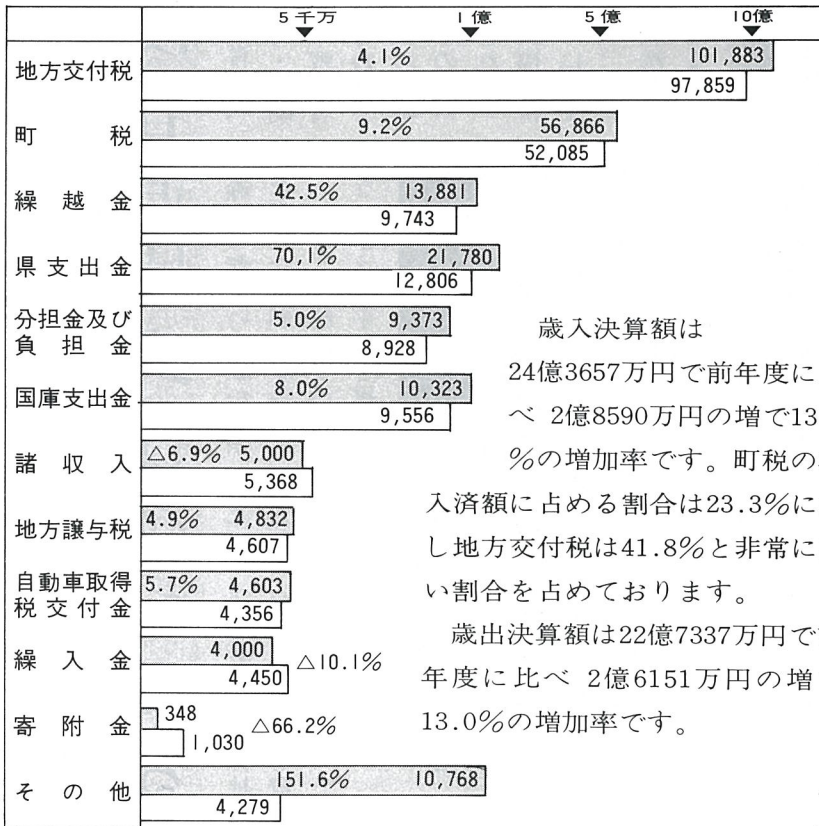

歳入決算額は

24億3657万円で前年度に比べ2億8590万円の増で13.3%の増加率です。町税の収入済額に占める割合は23.3%に対し地方交付税は41.8%と非常に高い割合を占めております。

歳出決算額は22億7337万円で前年度に比べ2億6151万円の増で13.0%の増加率です。

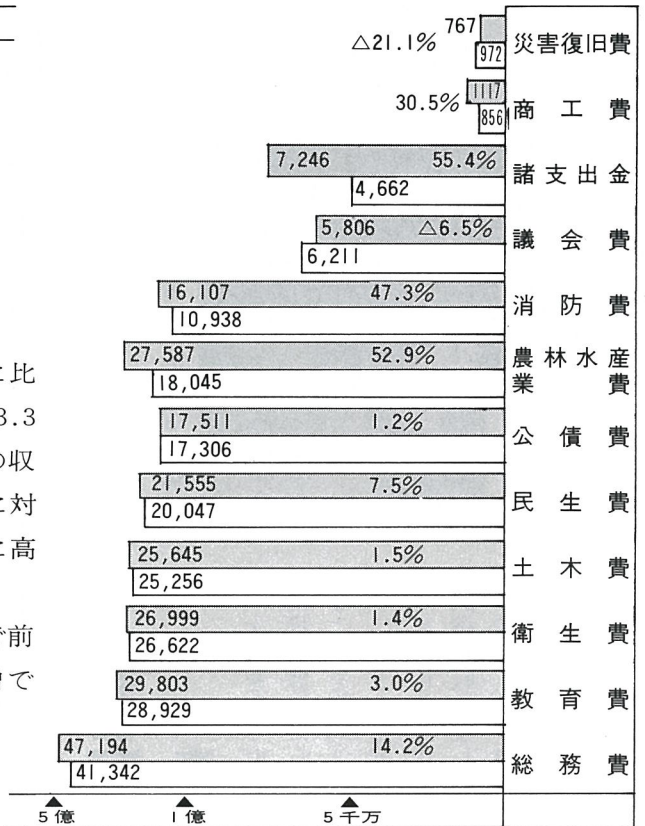

61年度 60年度 % 対前年比

特別会計

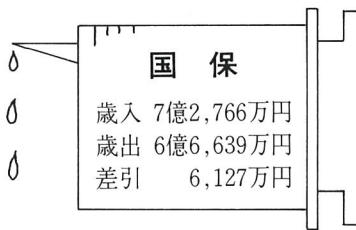

町税のあらまし

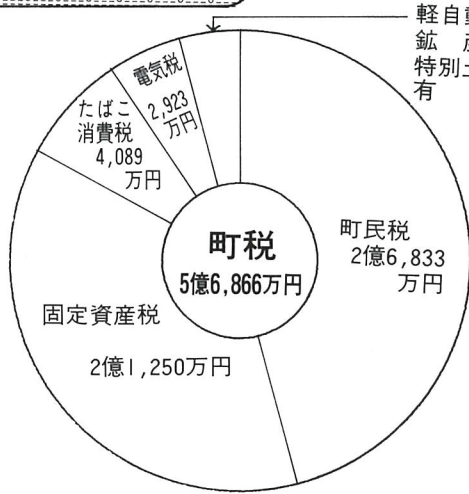

皆さんが納めた税金は



町民税(個人)	75,320円
固定資産税	70,177円
たばこ消費税	13,748円
軽自動車税	3,808円
電 気 税	9,828円
合 計	172,881円

町内の会社 紹介します

青柳酒造株式会社

所在地 篠本一区

代表取締役 青柳達雄氏

青柳酒造株式会社では、良い水と良質の米を原料に酒の醸造をしています。

仕込みの時期は十二月中旬ごろから二月中旬ごろで、この間が酒造りに最も適した気候です。この時期になると、三十年、四十年と経験をつんだベテランの杜氏の方をはじめ、何人もの方が酒造りのために来ます。

ここでは、三段仕込みといわれる仕込みがされます。

まず、吟味された米を洗い冷やします。明朝早くから白米で八百キログラムも入る大きなこしきで蒸し、蒸しあがった米を適温にさします。さました米と糶、水そして酒母をタンクに入れてかき混ぜ、一段階のそえ仕込みがされます。さらに同じタンクに一日おきに中仕込み、とめ仕込みがされ、五千里ツターのタンクがいっぱいになります。とめ仕込みが終ってから約二十日から二十五日で発酵が終わり、新酒は、これをすぐ袋に入れ、舟に入れてしぼります。しぼり出された酒をろ過し、ろ過した酒に約六十度の熱を加え殺菌します。殺菌された酒はタンクで自然に冷やされびんに詰められ出荷されます。

酒の種類によってしぼり出す時期がちがいます。

酒造りでむずかしいのは、糶を造ることで、室温約三十度くらいに保った蔵の中で約二昼夜かけて造られます。

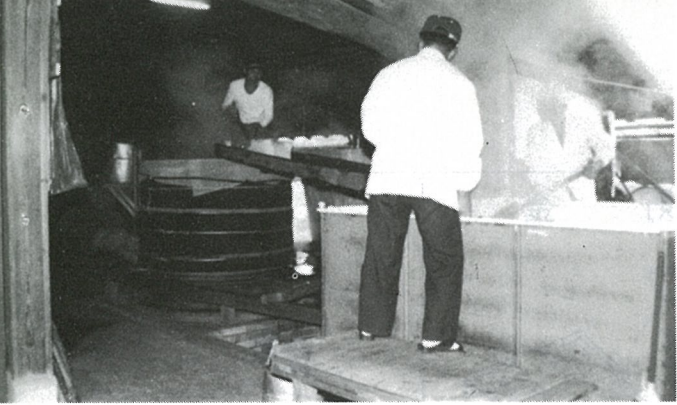

蒸された米はこしきから出しさします



酒をしぼる舟

町長 ひとりごと

福寿草

鉢植えの福寿草が、黄色の花をつけ、新年の華やかさについてその彩を添えている。この花は、早春に雪の間から顔を出して開くところから、雪割草ともよばれ、江戸時代の頃から、正月の飾り花として、もてはやされるようになったといわれる。縁側の陽だまりに、花びらを寄せて咲く福寿草の花をみていると、寒気が張りつめ、金属音が聞えてくるような厳しい冬景色に向って、あたかも春を呼んでいるような風情さえ感ずる。

斉藤 譲

とここで、光町には、この福寿草に因んで、「福寿クラブ」という一人暮らしのお年寄りのサークルがある。今回は、このことについて紹介してみようと思う。町の社会福祉協議会が、五十九年四月から、町内の一人暮らしのお年寄りを招待し、毎月一回定例で町民会館を利用して、懇親会を開催していた。参加したお年寄り達は、町のバスで送迎され、新装の会館でチュールリップ(代表椎名ナツエさん)というボランティアの皆さんが作る昼食を食べ、町保健婦の血圧測定を受けたり、伊藤実先生の軽スポーツ、体操、対話を楽し

んなに計り、六十一年一月に、正月を飾る福寿草と幸な長寿に因んで、「福寿クラブ」と命名され、新たな活動が展開されている。行政を進めるにあたっては、それを受ける側の立場にたった細かい気配りを決して怠つてはならないことを、つくづくと思い知らされた。

さて、いま光町には、六十五歳以上で一人暮らしのお年寄りが、男十九人、女七十五人、合わせて九十四人いる。この中には篠本二区及び川トメさんのように、九十一歳で今でも時々近所の人を集めては、お華を教えている元気なお婆ちゃんもいる。考えてみると、いま一人暮らしをされている方々は、現在とは違って、子沢山のうえに三世代同居という大家族構成の賑やかなかで成長された世代であり、まさか自分が今のような一人ぼっちの境遇に立たされようとは、夢想だにできなかったことでしょう。一人暮らしの、本当の寂しさや厳しさは、そこに身を置く者でなければわからない。毎月の例会には、常に三十人前後(うち男は、三人程度)が参加し、賑やかである。ある福祉施設の関係者が、こういった。「一人暮らしの老人の方が、施設で不由なく生活している人よりも、生き生きとして逞しい。」意味深長な話であり、心にずっしりと残った。福寿草の花ことばは「永久の幸」である。

保健婦メモ

③ 一般健康診査結果報告

先月号につづき、今回は最後に全受診者の結果についてお知らせします。

血圧、尿検査（モデル地区は血液検査も含む）をあわせて総合的な判定は図一のとおりです。このうち再検査は血圧・尿、精密検査は血液・心電図などを必要とする人で、町で実施をしま

した。また、要医療はすでに治療中の方や受診をすすめた方などのことです。あなたははどうでしたか。

血圧の結果は図二の様に半数の方が正常で、六十二年度は五十四・五パーセントと昨年よりやや上昇しました。地区別の状況もグラフにしましたのでご覧ください。

図三では、尿検査の結果を示しましたが、昨年同様、尿酸の出ている人が、蛋白、潜血と比較

べて多い状況です。

甘い物のとり過ぎで血糖が高くなり、尿に一時的に糖が出たものならば心配はいりませんが、そうでない場合は、糖尿病の恐れがあります。

病気になる前に、ふだんの生活（食事、肥満等）がポイントになりますので、日頃から注意

をしましょう。

また、血圧・尿検査の心配のある方で、町の精密検査、再検査を受けられなかった方は、毎月一日の健康相談（午後一時三十分から三時まで保健センターで実施）で血圧・尿検査を行っていますので是非ご利用ください。

肺がん検診の結果は表一のとおりです。今年も、経過をみる必要のある人が三人いました。異常なしが大半でしたが、その中でも細胞に何らかの変化のある方が多い状況でした。

十一月二十七日には、肺がん検診受診者を対象に、ビデオ等を使った健康教室を開き、結果を説明しました。受診者一三三人中、一〇七人（八〇・四五パー

セント）と良い出席率で、質問も多く出されました。今後の生活に注意し、来年も受診するようお勧めします。



総合判定状況 図1

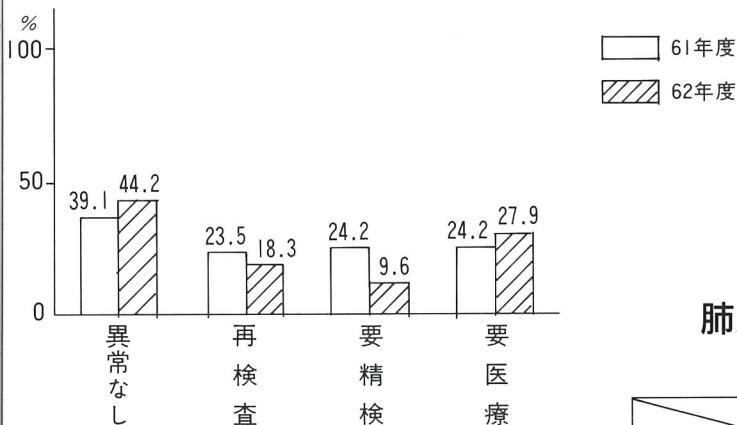

血圧状況 図2

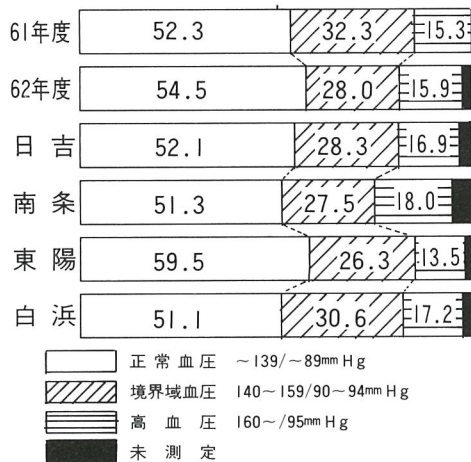

尿検査状況 図3

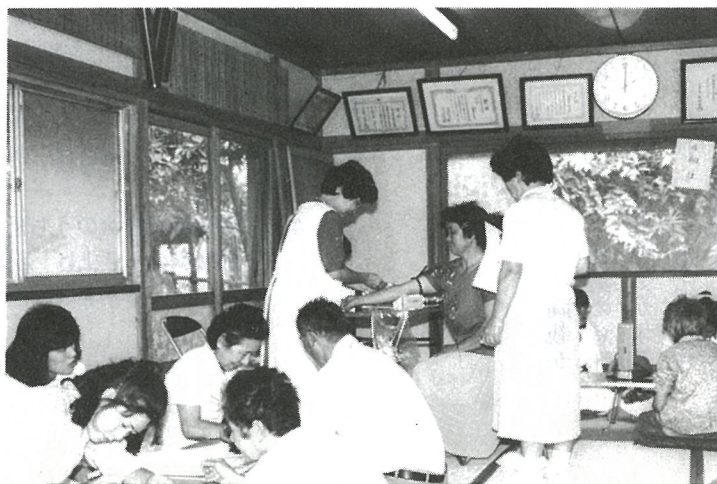
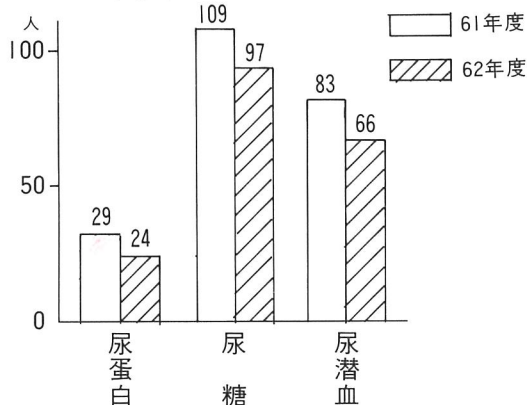

所得割の負担が軽くなります

(事業所得等) = 2年以内の土地の譲渡は課税が重く

昨年9月に改正された所得税法や地方税法をうけて、12月の定例町議会で町税条例が改正されました。今回の改正は、町民税の所得割の税率など、いわゆる所得課税の負担軽減が中心となっていますが、そのうちのおもな点をお知らせいたします。

1 町民税所得割の税率=63年度、64年度

改正前		63年度		64年度以降	
適用課税所得	税率	適用課税所得	税率	適用課税所得	税率
20万円以下の金額	2.5%	60万円以下の金額	3%	60万円以下の金額	3%
20万円を超える金額	3%	60万円を超える金額	5%	60万円を超える金額	5%
45万円 "	4%	130万内 "	7%	130万円 "	7%
70万円 "	5%	260万円 "	8%	300万円 "	8%
95万円 "	6%	460万円 "	10%	450万円 "	10%
120万円 "	7%	950万円 "	11%	900万円 "	11%
220万円 "	8%	1,900万円 "	12%	2,000万円 "	12%
370万円 "	9%	(退職所得の分離課税に係る所得割については63.1.1以後の支払いから適用)		(退職所得の分離課税に係る所得割については64.1.1以後の支払いから適用)	
570万円 "	10%				
950万円 "	11%				
1,900万円 "	12%				
2,900万円 "	13%				
4,900万円 "	14%				

2 各種控除の引き上げ

63年度から

改正前改正後

基礎控除額	26万円	28万円
配偶者控除額	26万円	28万円
うち	老人控除対象配偶者	27万円 29万円
	同居特別障害者	34万円 36万円
扶養控除額	26万円	28万円
うち	老人扶養親族	27万円 29万円
	同居特別障害者	34万円 36万円
	同居老親等	31万円 33万円

3 配偶者特別控除が設けられました

63年度

特別控除額は14万円で、合計所得金額800万円以下の者の配偶者に適用されますが、配偶者に所得がある場合には、次のように調整されます。

(1)控除対象配偶者の場合

14万円からその控除対象配偶者の所得金額の33分の14に相当する額を減額

(2)控除対象配偶者になれない配偶者の場合

14万円からその配偶者の所得金額のうち33万円を超える部分の金額の33分の28に相当する額を減額

なお、配偶者が給与所得等以外の所得(いわゆる不労所得で、利子所得配当所得等)がある場合は、別途の調整を行います。

4 事業専従者控除のうち配偶者に係

る限度額の引き上げ 63年度から

白色申告者の事業専従者控除のうち、

配偶者に限って控除限度額を60万円に引き上げました。

5 老年者控除額の引き上げ

64年度から

申告者本人が65才以上の場合の老年者控除額を48万円に引き上げました。

6 医療費控除がかわります

64年度から

医療費控除のいわゆる足切り限度のうち定額基準が10万円に引き上がります。

7 超短期譲渡所得は、課税が重くなります(土地税制)

個人が昭和62年10月1日から昭和65年3月31日までの間に、その年の1月1日現在の所有期間が2年以下である土地等を譲渡した場合の事業所得、雑所得は、従来の重課より更に重くなりました。なお、租税特別措置法において長期・短期譲渡所得の区分がみなおされ、所有期間が5年を超えるものは長期譲渡所得とされました。

8 その他

老年者年金特別会除等に替え公的年金等控除が設けられます。64年度からたばこ消費税の特例措置の延長や、みなし法人税の特例の改正などが行なわれました。

また住民税において、一の納期のみで納める税額が3,600円未満となりました。

税に関するポスター・作文

銅賞・佳作に入選

毎年十一月十一日からの一週間は「税を知る週間」として各地で行事が行なわれます。

銚子税務署管内でも税に関するポスターと作文のコンクールが行なわれ、光中三年の鈴木修一君の作品がポスターで銅賞に、伊橋綾子さんの作品が作文で佳作に入賞しました。応募はポスターが七点、作文は二十五点ありましたが、いずれも

であったなんて、ビックリした。両親が話していたお互い様、という言葉の意味が少しずつわかってきたような気がする。健康で働ける大人は何らかの形で世の中へ協力しているのだ。健康を害し、働けなくなり入院しても、健康保険のおかげで安心していられる人が多いだろう。健康な時、きちんと納税の義務を果していればこそ困った時には助けてもらえるのだ。

国民健康保険税のしおり

(シリーズ5)

予算の中で国保税をどうきめるか……

前号で、予算や条例のきめ方のあらましをおつたえしました。この予算案をつくる作業のなかで、翌年度の医療費の見通しと、国の負担金やその他の収入の見積りがつくと、国保税はどのくらい必要かが明らかになってきます。いっぽう、過去の資料から、国保税計算の基礎となる被保険者全体の所得や固定資産税の動向、被保険者の人数や世帯数の伸びが推計されます。

そこで、その所得や固定資産税などの推計をもとに、必要な国保税をあてはめてみると、今までの税率で過不足がないかどうかわかります。それによって条例の改正、つまり税率を変更する必要があるかどうかがきまってくるのです。

国保税の成り立ちは……

国保税は、被保険者の病気やけがという、思いがけない事故に対して、保険という技術を利用して給付を行なうことを目的とすることから、応能原則と応益原則を取り入れ、課税することになっています。

応能原則

被保険者の所得や、固定資産の所有の大小という能

力に応じての負担をいい、所得割と資産割がこれにあたります。

応益原則

所得などの能力に関係なく、被保険者であれば均等に負担する部分で、被保険者均等割、世帯別平等割がこれにあたります。国保税全体のなかで、応能原則と応益原則の割合がどの位かということ「課税割合」といいますが、光町の62年度の課税割合は応能割合が75.45パーセント、応益割合が24.55パーセントとなっています。(なお、いまこの応益割合を高めようとすると、所得の低い方がたの負担がなお重くなる結果となります。)

税率のきめかたは……

その年度に必要な国保税を応能割合と応益割合に振りわけ、さらに所得割、資産割、被保険者均等割、世帯別平等割の割合に振りわけると、それぞれの総額に分割されます。

この、それぞれに分割された総額を、所得や固定資産税、被保険者の数や世帯数に応じてわりあてて(あん分するといいます)得られた率や額が税率(あん分率といいます)となるのです。

——治療より、予防がきめる国保税——

(つづく)

税を考えて

光中三年 伊橋綾子

「税金」が私たちの身のまわりで、大切な役割をはたしていることが表現されている作品でした。
入賞作品は次のとおりです。

今までによく『たばこは地元の販売店で買いましたよ』という標語を聞いたたり、見たりしてきた。そんな時、私は、自分で吸うたばこのなかに、どうして地元で買わなければいけないんだらうと不思議に思っていた。

また、父や母が、毎月給料日になると、明細の紙を見ながら、

「税金が高いわね。でも、お互い様だから、しかたがないわね。」
と、話しているのをよく聞いています。また毎月一日になると七十八才の祖父が早起きをして「税金を集めてくる」と、言

って出かける。「税金」私は今までの言葉は知っていたが、意味がわからなかった。知ろうともしなかった。自分達には関係のないものとしていたのだ。ただ、小学生の時、新校舎の建築が始まると、先生が、

「新しい学校を作るのも、新しい机やイスを買うにも、みんなあなたの方のお家で税金を納めるのが、もとなっているんですよ。」
と、話してくれたのを覚えている。

税には、直接税、間接税というのがあ

税について考えだして、日常の生活を見直してみると、私達の生活は、直接的に納めている税と、品物等を買って知らず知らずのうちに納めている間接税などによって毎日過ごしている事がわかった。税についての参考書を調べて見ると、教育費もずいぶん大きい。中学生一人当たり、五十五万円も一年間にかかるということだ。

人という字は二画から成っている。どちらが支え合ってできている字だと、聞いたことがある。世の中は、人が支え合っている、大きなかたまり。そう考えると、人という字の二画は、生活、もう一画は税と考えてもいいような気がする。大人になったら、私もいろいろな税の事を、もつともつと身近に考えるようになることだろう。今まで、何も考えずに過ごしてきた、税というもの。大人の人達が納税してくれているおかげで、楽しい学校生活も送れているのだ。今は税について考えるだけしかできない私達だが、一生懸命勉強していくことも、納税をしてくれている人達への恩返しになるのかもしれない。

光中三年 鈴木修一君の作品

税金学

税金のいいところは、みんなからお金をあつめて橋を作ることにしました。

税金のいいところは、みんなからお金をあつめて橋を作ることにしました。

税金のいいところは、みんなからお金をあつめて橋を作ることにしました。

税金のいいところは、みんなからお金をあつめて橋を作ることにしました。

目で見るとやさしい税金学

児童・生徒作品コーナー

今回は光中学校の生徒の読書感想文をご紹介します。



3年 椎名 律子 (敬称略)

「ムツちゃんの話」を読んで

この本は、戦争で死んでいった一人の少女の話です。

私は戦争の本を何冊か読んだことがあるけれど、ムツちゃんほどかわいそうな子はいないと思います。ムツちゃんは、小学六年生、十二歳です。父親は軍隊にとられ、母親と弟は、戦火に逃げまどう中ではぐれてしまい、一人ぼっちになってしまったのです。オバさんの家に行ってきたけれど、ムツちゃんは「肺病」にかかってしまい、赤ん坊にうつるといけないということ、防空壕の中でたった一人で生きていたのです。十二歳の病気の少女が、たった一人で真暗な防空壕の中で、ろうそくの火をたよって、食糧もなく、竹筒の水もわずかしかないという中で生きていたんです。今の私達なら、そんな事考えられないと思います。なぜなら、食糧や水も豊富にあるし、甘えられる親もいます。

ムツちゃんはみんながいやがる、「空襲警報」を喜んだと思いました。たくさんの方が避難してくるとにぎやかになるから。ムツちゃんが一人ぼっちじゃなくなるこの時がムツちゃんにとっては、うれしさだったと思います。私もしその立場だったとしても、ムツちゃんと同じ事を思ったでしょう。

避難してきた人の中に「ムツちゃんの子 たった一人の友達」がいました。その子

は町子ちゃんといって、この本の著者です。「お水ちょうだい」と言った町子ちゃんに、ムツちゃんはお水をあげようと思いました。でも、町子ちゃんの母親は「がまんしなさい」と言いました。もつとひどいのは、ある一人のおばあさんは、「あんた肺病やないの、気やすう言わんとき」とムツちゃんを叱りつけたのです。一人ぼっちでつらい思いをしているムツちゃんにとつては、とっても傷つく言葉だったと思います。それもムツちゃんは、十二歳の少女なのだから。

戦争が終わる人々が防空壕から出て行く時ムツちゃんは「また一人ぼっち……」と何度か思ったでしょう。戦争が終わってもまだ防空壕の中に放っておかれたムツちゃんは、水の切れた竹筒を握ったまま死んでいったそうです。病気で食べる物もなく餓死してしまつたムツちゃん。町子ちゃんの母親も、この話を聞いてから、涙を流しました。「自分の事や、自分の家の事だけを考えるのではなく、他人の事も考える」ということに気がついたからだと思います。

私はこの本を読んで、戦争というものは、こわく、悲しいものだとということに気がつきました。家を焼いたり、人を殺したりするだけではなく、ムツちゃんのような、やさしい心をもうばつてしまうから。

「あんた肺病やないの、気やすういわんとき」といった言葉、「水の切れた竹筒を握ったまま死んでいたムツちゃんの姿」には、涙が流れました。やさしい心を持った。まだ十二歳のムツちゃんを、防空壕の中に一人ぼっちにさせた人が、にくいと思いました。

だから戦争は、もう二度とおきてはいけないものだと思います。

父は軍隊に奮われ
母と弟と、はぐれ

防空壕の中で一人ぼっちで

餓死したムツちゃん

十二歳の少女を死に追いやったものは――



3年 伊藤 恵子

「目が見えなくても」を読んで

フランスの貧しい農家に生まれたルイ・ブライユ、三歳になる前に目が見えなくなつてしまつた。でも父・母・兄・姉などの温かい励ましですくすく育ち、家の中の家具やその他の物はいつも同じ所に置いてあったりし、手さぐりで何でもわかるようにしてあつた。それも大変な事だ。私達はいつても何かを使つたら、すぐその場へ置き忘れたりしまし忘れられたりしてしまふ。家族の苦労も大変だったろうが、ルイの努力もすばらしかった。目の見えないのに、普通の学校へ行き、一度聞いた事は忘れないように頭の中へ覚えておく。目で見、ノートへ書きこんでおいても忘れてしまふ私。見習わなくてはと思う。

学校の先生や教会の神父さんは、ルイの努力と目覚ましい進歩に感激し、パリの盲学校をルイに勧めた。今まで家族と離れた事のないルイを、父・母はとても心配したが、とうとうルイはパリの盲学校へ行く事になった。不安とうれしさを複雑な気持ちだつたらう。でも、その頃の学校は、奨学金が出る全寮制とはいっても、貧しい食事、盲人でもできる苦しい手作業。過労や栄養不良で家族の人達に心配をかけたりましたが、そんな中でもよく勉強などをし、下級生に物を教えられるようになった。

ルイ十四歳の時、当時のバルビエ大尉が十二点数字という盲人用のソノグラフ

ひかり歌壇

急激につる寒さにほんのりと

紅さす楓に温さ覚ゆる

伊藤 定男
鈴木 恵美

秋暮れてやる方もなき想いあり
そぞろ歩けば暮靄たち込む

越川 雪枝

ひ弱とも言はれし吾れが農に馴れ
農婦となりて古稀を迎えぬ

伊藤 鏡子

蔓草のからむ近道歩み行く
砂さらさらと足のめり込む

越川 ふう子

去年今年母と兄とを奪いける
刻は音なく冬さりにけり

土屋 好

今はも又児の手つなぎて小春日の
赤まんまの道歌い歩きぬ

柏名賀代子

うから等と映の露天の湯に浸り
仰ぐ星空すみ清まれり

竹内 紀葉

みなぎろう思ひ自ずと頭たしめて
初春の光のそこはかとなく

イーを完成させたが、十二点のアルファベットを組み合わせるのは大変だと、ルイは6点数字の組み立てに成功した。

しかし、ルイの考え出した六点点数字が、国際的な盲人用文字として認められたのは、ルイが四十三歳で永眠し、その後二十五年も経てからだそうです。

私は点字を見たことはありません。しかし、目の見えないルイが、盲人達に与えた光は、口では言い表せないほど偉大な事です。

私達、何不自由なく暮らしている者にとって、想像も出来ないほど苦勞し、自分が盲人だからこそ、このような六点点字を生み出す事が出来たのかと思ひ、点字の父、ルイ＝ブライユに惜しまない拍手を贈ってやりたい気持ちです。



3年 向後 春美

「かぎりなくやさしい花」を読んで

生命——それは神様が私たちにさずけてくれたお金では買うことのできない一番大切なものです。

星野富弘さんは、中学校の先生をしていただくころ、器械体操をしていて失敗し、首の骨をおつて、首から下が動かなくなつてしまいました。自分の一番好きだった器械体操に、自分をうばわれてしまったのです。星野さんは器械体操をうらまらず、自分の、慎重さを失った軽はずみな行動にこうかいしたことでしよう。

それからの9年間もこの間の入院生活つらくさびしい毎日だったことでしょう。でもその暗い入院生活が変わったのは、自分の口で字や絵を書くことでした。手足が動かず自分のことは何一つできなかつた星野さんにとって、字や絵を書くことは、自分にゆいいつもてる自信でした。

自分の命のエネルギードったのです。

入院生活をしていけると自分の本心がいやというほど見えてきました。そして、自分は、人を信じることさえできなくなつていたことに気がつきました。自分の心の心に深い傷を負わせ、自分の心のろいしました。そんな中、星野さんをやさしく見守つたのは、(もちろん、お母さんでもありましたが)花だったのです。花は、星野さんにやすらぎをあたえてくれました。そして絵を書き終わる時には心がかよいあうそうです。

9年間に、いろいろな人と出会い、いろいろなことを学びました。その9年間の積みかさねを土台とし、新しい人生の出發をしたのです。9年間に会つた人びとの一人も忘れてはいけません。だって、たった一人、忘れただけでも、その土台はくずれていくのですから……。

私たちは今まで、身体障害者の人たちに對して、あわれ見る目で、ただ「かわいそう」としか見ていなかったような気がします。でも本当にかわいそうなのは、身体障害者の人たちではなく、「かわいそう」と思う私たちの心ではないのでしょうか。

生命——それは神様が私たちにさずけてくれたお金では買うことのできない一番大切なものです。その生命をどうするかは、自分自身なのですから、もっと生命を大切に、生きてほしいと思ひます。



3年 伊藤美代子

「親とは何か」を読んで

この本は、作者とN子という女の子との文通などからできている。

N子は、私と同じ中学三年生だ。家族

でのいろいろな問題や自分のなやみなどで、いつも頭の中がパニック状態である。

今まで何一つ不自由しない生活を送っていたが、受験中心の学校での日常生活、うるおいのない家庭生活の中から少しづつはみだし、家庭や学校とはちがった世界で、何かをつかもうとあせつていたのだ。だから、この作者と会う時も香水と化粧のにおいにむせかえるくらい姿を隠していたのだと思う。早く、大人の世界にはいつて、他の子とは違つぞ。と、まわりの人に認めさせたかつたんだと思つ。

そんな急がなくても、今ある自分をありのままに表現すればいいのに……もう二度とこない十五歳の自分でいればいいのに！似合わない化粧をしてみたり、中学生と思えない行動をしたりして。私達の身近なところにも、そんな人達がいると思つ。他校の生徒と必要以上に親しくしている者、単車や、髪形などにばかり興味を示す者。こんな人達が学校を乱して行く。といつても過言ではないと思つ。しかし、自分の好き勝手にしている者と、助けを求めている者の二つに分かれているのはないだろうか。

この作者は、助けを求めている者……つまりN子との文通で得たものをそのまま私達読者になげかけているのだから。

N子は、家出をしたり、悲しい思い、つらい思いをしつたりしながら最後に十五歳の自分を見つめることができたのだ。N子みたいな子は、えらいな、本当は普通の女の子だったんだな。と思つが、自分のやりたい事だけして、他人の迷惑も考えずに行動する人たちは、ただのバカと思へない。

N子が、家出をした理由は、前にやつたテストをお母さんが勝手にN子の机の中から見つけて、取つていつてしまったからだ。N子は点数が悪かつたために、見せることができずについた机の中におしこんだままにしてしまったのだ。そんな

子供の気持ちかわからないなんて、ひどい母親だな」と思つてしまった。

そして、お母さんがお父さんにそれを見せてしまい、二人が「お前は、なぜできないんだ。姉さんが中学の頃は……」と言つたから、二人を心配させるために、家出をしたのだ。私がN子だったら家出することはできなかったらどううけど、強く親に抗議しただろう。親のちょっとした行動から、変わつていく子達も少なくないと思つ。だから、親というのは名ばかりで、本当は子供のことを、何も知らない人たちも、いるのではないだろうか。私の家族の場合、親は親らしいし、けして名ばかりの親ではないので、子供も親のことを尊敬している。つまりバランスがとれているということだ。N子の家族の場合は……。

親を尊敬するということは、ありえないようだ。でも、このままでいいのだろうか。

作者は、N子との文通でいろいろ考えさせられたと思つ。私もいろいろな十五歳の心がわかつたし、驚ろいたり……。けれども、この本を読んで、良かったと思つ。他の人にも、ぜひ読んでもらいたいと思つた。

N子のお父さんが交通事故で入院するという大きなできごとによつて、今まで甘つたれていた自分を見つめることができたN子の心の強さなどが良くわかつたような気がする。

N子は、本当はお父さんが大好きだったんだ。でも、いつも相手にしてもらえない、さびしさが彼女を変えてしまったんだな。と思つた。

この本のおかげで、自分自身を見なすこともできたと思つている。

東陽病院

最新式の医療機器を導入

全身用コンピュータ断層撮影装置 CT

東陽病院では、昨年12月に最新式の医療機器CT（全身用コンピュータ断層撮影装置）が導入され、今月から本格的に稼動されます。

このCTは、頭部・腹部は勿論、全身にわたっての画像診断が可能な高性能の医療機器です。今まで診断出来なかったような病変までも写し出せ、自覚症状が無いような初期段階での病気の発見診断も可能です。

このように、最新の技術を駆使した診断装置ですので、この機器の導入により地域の皆様方の診療に飛躍的な向上が期待出来るものです。

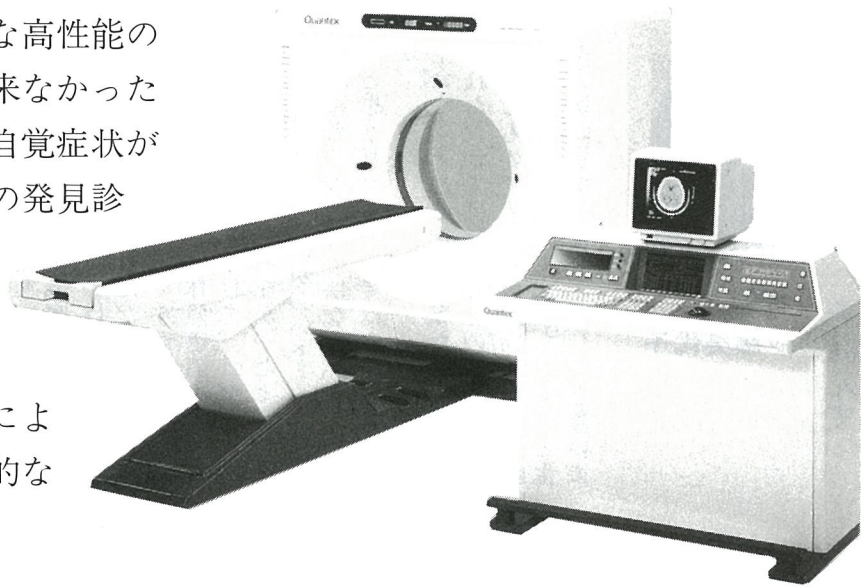

国民年金の老齢年金

支払いが年六回になります

旧法国民年金の老齢年金は、現在、三月、六月、九月、十一月の年四回支払われていますが、二月から受給権者の方の利便を考慮して、年六回の支払いになります。支払い月は二月、四月、六月、八月、十月、十二月で、支払い月の前月までの二カ月を支払うようになります。今回の二月の支払いには、六十二年十二月と六十三年一月分が支払われます。なお、そのほかの年金の支払いは、今までどおり年四回（老齢福祉年金は年三回）で変わりありません。

昭和63年成人祝賀会

日時 1月15日 10時開会
場所 町民会館大ホール
対象者 昭和42年4月2日から
43年4月1日生まれの方

第二十二回町民駅伝大会

参加チーム募集

毎年恒例となりました町内駅伝大会が次の日程により行なわれます。

みなさんふるって参加しましょう。

日時 二月二十一日

集合 午前八時

開会式 午前九時五分

規則 発走 午前十時
日本陸上競技連盟競技規則を準用する。

伴走 一切禁止する（違反したチームは失格とする）

コース 光町駅伝コース（14.8km）
チーム編成 町内に居住する者及び町内に勤務する者

- ① 一般男子の部選手五名(補一)
- ② 中学生男子の部 "
- ③ 一般女子の部選手六名(補一)
- ④ 中学生女子の部 "
- ⑤ 小学生の部 "

ただし、一般の部は高校生以上とし、高校生は一チーム二名までとする。

申込先 町民会館へ二月七日まで

に申し込みください。

詳細については町民会館 ☎ 1358 ③ 305101 へお問い合わせください。

償却資産の申告は今月中に

償却資産の所有者は、毎年1月1日現在の償却資産の状況を1月31日までに申告していただきます。

* 償却資産とは *

会社や個人で工場や商店、農業を営んでいる方が、その事業のために用いることができる機械、器具、備品等をいいます。

例としては

- ① 構築物（ハウスなど）
- ② 機械及び装置（旋盤、ポンプ、乾燥機、田植機など）
- ③ 工具、器具、備品（測定工具、机、いすなど）

などの事業用資産です。

また、耐用年数1年未満、取得価格10万円未満の償却資産は、原則として課税対象とはなりません。なお、自動車、原動機付自転車のように自動車税、軽自動車税の課税対象となるものは、償却の範囲から除かれます。

詳しい事は、役場税務課資産税係にお問い合わせください。

☎4-1211 内線144

農業基本調査にご協力を

県では、毎年二月一日現在で農業基本調査を実施しています。

この調査は、農業に関する基本的事項を調査して、本県農業の実態を明らかにし、これからの農業諸施策等の立案と推進に必要な基礎資料を整備することを目的としています。

調査は、県内のすべての農家

を対象に実施します。二月一日から七日までに調査員が農家の皆さんのところにお伺いしますので、正しい内容をお聞かせください。皆さんのご理解とご協力をお願いします。

なお、詳しいことは役場統計担当または県庁統計課農林統計係 ☎0472-222012 にお問い合わせください。

原爆被爆者2世の健康診断実施

財団法人日本公衆衛生協会では、原爆被爆者二世に対する健康診断を実施します。希望される方は診断の申し込みをしてください。対象者 両親又は両親のどちらかが原爆被爆者である方
実施期間 一月六日～二月十三日
申込期間 一月十四日まで
申込方法 健康診断希望を明記し、住所・氏名・生年月日を記入して〒260-91千葉市市場町一番一号 千葉県衛生部保健予防課へ申し込みください。電話での申し込みも受付します。
☎0472-2608

グランドゴルフ大会

期 日 1月21日
午前9時受付
会 場 町営野球場

参加資格 町内にお住いの方、お勤めの方
申し込みは町民会館へ。

◎保健衛生行事

月 日	行事名	対 象	時 間	場 所
1月11日	健康相談	希望者	13時30分～15時	保健センター
1月19日	母親学級	妊婦	13時30分～14時	保健センター
1月26日	母親学級	妊婦	13時30分～15時	保健センター
2月1日	健康相談	希望者	13時30分～14時	保健センター
2月5日	6～8カ月健診	妊婦・産婦	13時30分～14時	保健センター
2月9日	育児学級	妊婦・産婦	13時30分～14時	保健センター

◎1月予防接種

月 日	接 種 名	場 所	時 間
1月11日	三種混合	保健センター	14時～15時
1月20日	破傷風	日吉小学校	14時～
1月21日	破傷風	南条小学校	14時～
1月27日	破傷風	東陽小学校	14時～
1月28日	破傷風	白浜小学校	14時～
1月29日	破傷風	光中学校	14時～

行政区	氏 名	性別	年 齢
新井	川野 春男	男	58歳
宝米	土屋 久雄	男	46歳
尾垂六区	伊藤 西	女	85歳
古屋	川島 岡	男	86歳
長塚	秋葉 操	男	71歳
芝崎	林 まさ子	女	62歳
虫崎	落合 つる	女	76歳
伊藤	伊藤 しげ	女	87歳
鶴澤	己知 正太郎	男	62歳
坂本	坂本 正太郎	男	75歳

十二月十三日現在受付(敬称略)

◎おくやみ申し上げます

今月は 国民健康保険税 7期分 国民年金 1月分の納期です お忘れなく

広報紙を「座右の友」に

広報委員長 畔蒜清正



ナー「町内の会社紹介します」「町長ひとりごと」等を設け、大変好評をいただきました。

新年おめでとうございます。町民各位におかれましては、輝かしく新春をお迎えのこととおよろこび申し上げます。

広報「ひかり」も皆様方の温かいご支援をいただき、年々充実、発展してまいりました。昨年の「ひかり」は新しいコー

例えば、十月号の「町長ひとりごと」「里の秋」の作者「斎藤信夫さん、日本を代表する童謡が、私達と同じ房総の地成東町で生まれていたことを知る者は、少ないのではあるまいか。」と書かれた記事に、「正に、その通り認識を新たにした」と多くの声を聞きました。又、継続している「ひかり俳壇、歌壇」は、十七文字、三十一文字の少ない文字の中に作者の真意すべてが読み込まれており、読者の心を打つようであります。

Happy Wedding



♥10月11日ご結婚の
小川寿也さん敦子さん
♥会館ご利用のご感想は？
舞台演出で盛り上げてくれてとてもステキな披露宴になりました。
一生の思い出になりました。

光町民会館
☎4-1358



十一月の交通事故

(11月1日～11月30日までの件数)

計	地区				事故件数	死者	負傷者	物件事故
	白浜	東陽	南条	日吉				
6	3	3	0	0	0	0	0	0
13	4	9	0	0	0	0	0	0
7	2	3	1	1	1	1	1	1

事故防止にご協力を...

- 一月 消防出初式
- 三月 町防災行政無線局開局
- 四月 県・町議会議員改選
- 七月 農業委員改選
- 八月 ふるさと祭り
- 十月 第二十五回町民体育祭
- 十一月 産業まつり文化祭
- 十二月 千葉県東方沖地震震度 五

六十二年の主なできごと

老人医療受給者証 一斉更新

一月末に老人医療受給者証の一斉更新をします。該当される方には、はがきでくわしいことのお知らせをします。更新時には、印かん・保険証・現在の受給者証が必要です。(役場保健衛生課)

昨年を振り返り二つほど例をあげました。皆様方との会話の中で「ひかり」が期待され、大きな関心を持たれていることを知り本年もお知らせ、町の出来事等、身近な話題を掲載し、行政を正しく理解していただき広報紙が「座右の友」となります様、努力致す所存であります。最後に、皆様のご繁栄を祈念申し上げ、年頭のご挨拶と致します。

わが家のプリンス・プリンセス

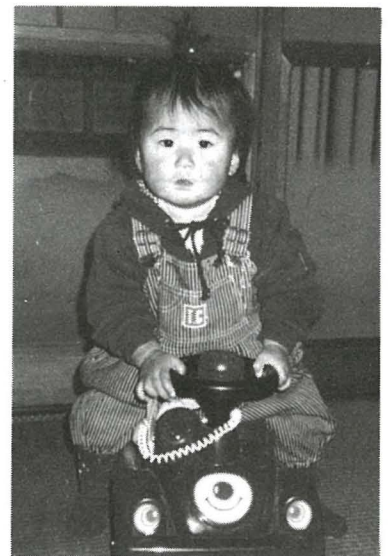

千智ちゃん(ちか)は車が大好き、いつもお部屋の中を猛スピードで走りまわっています。としよおばあちゃん(おばあ)と大の仲よしで、つみ木や人形で良く遊びます。今までに一度も熱を出したことがなく元気いっぱい女の子です。

昭和六十一年七月九日生れ
芝崎 宇井正敏さん長女

わが家のプリンス・プリンセスを募集しています。広報防災係までお寄せください。
☎④1211(有)2-4201

産業まつり and 文化祭 特集号



昭和63年 1月発行

会場 町民会館・体育館・保健センター・役場前広場
 来場者 13,500人

参加団体 農業協同組合各生産部・青年部
 婦人部・商工会・東京電力㈱・婦人会
 東陽郵便局・光ライオンズクラブ
 光町・町教育委員会・文化会
 社会福祉協議会

講演会



豊原ミツ子先生を招き「子育て熱中記」と題しての講演。大変よかったと好評。受講者は350人を超えました。

あたらしいまちをめざして

産業まつり・文化祭

十一月二十一日、二十二日にはじめての試みとして産業まつりと文化祭が同時に行なわれました。

産業部門については生産品の品質の向上、生産意欲を高めるとともに消費者サービスの高揚を図ることを目的に、体育館、役場前広場を中心に農畜産物の品評会、即売会や青空市などが開かれ、文化部門では、広く町民に文化事業への理解を深めて

もらうことを目的として、文化会が中心となり、各種芸術作品の展示や発表、また、豊原ミツ子先生を招いての講演会や小中学生音楽発表会、社会人吹奏楽発表会、篠本二区若連の獅子舞奉納などの催しがありました。天候に恵まれ二日間に延べ一万三、五〇〇人が来場し、両部門ともに目的を十分達成することができました。

来場した方がたは「一度に産

収益の一部
社会福祉協議会
へ寄附される

業まつりにも文化祭にも参加できてとても良かった。」と話していました。

サービスコーナーを開設した農協、婦人会、商工会青年部、婦人部と青空市に参加したゼンミ食品、神山食品、クリーン友の会から総額、十三万九三九円が社会福祉協議会へ寄附されました。



出品数 盆栽34点、玄米57点



活気にあふれた青空市



出品数 野菜106点、牛肉18頭、肉豚60頭

産業まつり・文化祭・た



カラオケ・吹奏楽・舞踊・詩吟・民謡などの発表会は昨年を上回る観客でいっぱいでした。
 篠本二区若連の獅子舞も大好評。
 姉妹町松田町の特産品紹介やチャリティーバザー・手芸（出品数 275点）・料理（出品数18点）などに関心が寄せられました。





保育・幼稚園児作品99点
小・中学生作品 153点



版画19点・写真20点
絵画14点が展示



書道120点・ペン習字25点
俳句・短歌17点が展示



生花展示会場



品評会特別賞受賞者 敬称略

町長賞

(乳用去勢牛) 伊藤敬二 尾垂六区

議会議長賞

(肉豚) 向後隆輝 作間内

県議会議員賞

(ネギ) 土屋政治 小田部

農業委員会会長賞

(ミニトマト) 伊橋 昭 五ノ神

千葉食糧事務所旭支所長賞

(玄米) 川野昌久 白磯

海匝支庁長賞

(ネギ立毛) 椎名忠司 木戸

海匝農業改良普及所八日市場支所長賞

(手芸) 宮内美世子 虫生

八日市場農業改良普及事業協議会会長賞

(料理) 大木ます 篠本三区

匠磋農業共済組合長賞

(トマト) 平山和浩 谷中

県農業協同組合中央会会長賞

(玄米) 吉田光幾 長塚

県信用農業協同組合連合会会長賞

(ネギ) 佐久間三郎 小田部

県経済農業協同組合連合会会長賞

(乳用めす牛) 関口達雄 篠本三区

県共済農業協同組合連合会会長賞

(盆栽) 越川恵文 篠原

農業協同組合組合長賞

(盆栽) 鈴木龍也 橋場

サービスコーナー
では、もち3500個・甘酒
1500杯、みそ汁600杯が配ら
れました。
金魚すくい・似顔絵コーナ
ーには両方で700人の参
加がありました。



1回当たり1,500人が集まったマスクマンショー



ヘリコプター遊覧
飛行の感想は?

ちょっとこわかったよ
力也くん



稗田四郎さん親子
(桑郷)

坂本 猛さん(橋場)
「モーサイコー」
の一言です