

ひかり

町の人口・世帯数

<6月1日現在>

人口	男	5,851(+5)
	女	6,060(+6)
	計	11,911(+11)
世帯数		2,980(+1)

()内は前月との比較

毎月5日発行・発行編集/光町役場総務課広報防災係・〒289-17 光町宮川11、902 TEL 04798④ 1211(代) 有線 214-01

渾身の力

県民の日記念 光町長杯 光ライオンズ杯争奪 第1回光町綱引大会

6月21日 町体育館で314人が参加して行なわれました。

- | | |
|--------------|---------------|
| 一般男子の部 優勝 | 長塚青年会チーム |
| 一般女子の部 優勝 | 篠原チーム |
| ジュニア低学年の部 優勝 | 橋塚子ども会チーム |
| 中学年の部 優勝 | 目吉スポーツ少年団Aチーム |
| 高学年の部 優勝 | 目吉スポーツ少年団Bチーム |



一般男子の部優勝 長塚青年会チーム

No. 248

62年

7

月号



一般女子の部優勝 篠原チーム

ゴミをもっとよく知ろう

昨年の処理経費は五千五百八十一万円

私たちが生活していくうえで必ず出てくる「ゴミ」。ちよつとの工夫で減量できます。一人ひとりの心掛けが経費の節減につながります。

一人当たり約四、七〇〇円
一世帯当たり約一八、八〇〇円が
けむりに！

家庭から出されたゴミは、可燃ゴミ（紙くず・生ゴミなど）と不燃ゴミ（ビン・カン・茶わん・鉄くずなど）に分けられ、可燃ゴミは八日市場市にある八日市場市ほか三町環境衛生組合（光町・八日市場市・野栄町・多古町で構成）松山清掃工場で焼却処分に、不燃ゴミは専門処理業者に依託されます。

六十一年度中に町内の各家庭から出されたゴミは一、四一三トンで、このゴミ処理のために町では五、五八一万円を負担金として支出しました。これは一人当たり約四、七〇〇円、一世帯当たりすると約一八、八〇〇円

もかかったことになり。なにげなく出しているゴミに、こんなにお金がかかっているのです。この原因となるのは、今収集されている可燃ゴミの中に、七〇パーセント以上の水分が含まれているために、大きな量の重油がかかってしまうことや、可燃物の中に不燃物が混じって

いることにより、一枚五万円もする可燃物破砕機の歯が何枚も欠けてしまったり、機械に詰まって故障をしたり、この修理に多くのお金が費やされること、不燃ゴミの量が増えていることなどがあげられます。これらは、みなさんのちよつとした心づかいで防げます。

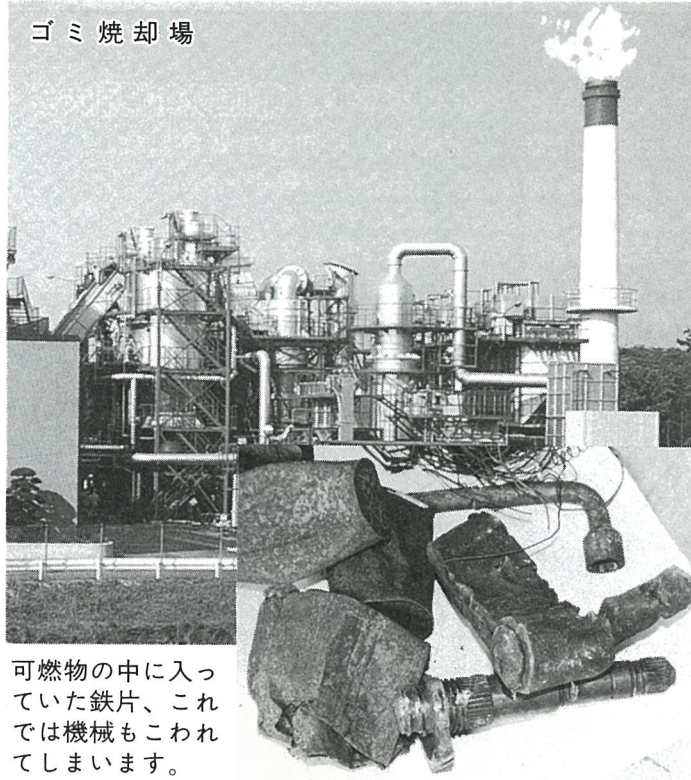

ゴミ焼却場

可燃物の中に入れていた鉄片、これでは機械もこわれてしまいます。

可燃ゴミを出すときは

- 鉄や空カンなどの不燃物は絶対に入れないこと
- 生ゴミは水を良く切ってからゴミ袋に入れること
- ゴミ袋には生ゴミだけでなく紙くずなどの燃えやすい物を二十パーセントから三十パーセント入れて出すこと



不燃ゴミの中には
資源ゴミ（再生利
用できるもの）が

- 酒ビン（一升ビン）・ビールビンは酒屋さんに持って行きましょう。
 - 空カンはアルミ・鉄に区分けして廃品回収などに出しましょう。
- 不燃ゴミの収集処理には、一

キログラム当たり実質二十一円の経費がかかります。酒屋さんへ持って行けば、いくらかでもお金が戻ってきますが「めんどうだから」とゴミステーションへ出してしまつと、貴重な私たちの税金が使われ、何も残さずに消えてしまう訳です。

たとえば、町内の全世帯が毎月一升ビンとビールビンを一本づつ不燃ゴミとして出すとします。そうすると一年間になんと一六万円のお金がこの処理にかかることになるのです。

不燃物は

区分けして

- ビン・ガラス・瀬戸物類
- 空カン・鉄くず類
- 廃乾電池類は別にビニール袋などに入れ表示をする。

出してはいけ
ない
ゴミもあります

コンクリート、石類、土砂、廃油、廃アルカリ、その他産業廃棄物などは出してはいけな
い
ゴミです。また、夏にはナガラ
ミをよく食べますが、この殻は
燃えないので家庭で処理をしま
しょう。

<h3>不燃ゴミ・粗大ゴミ</h3>	<p style="writing-mode: vertical-rl;">出してはいけないゴミ</p>	<h3>可燃ゴミ</h3>
--------------------	--	---------------

不燃ゴミ収集日

毎月 3日・17日
(1月は、5日・17日)

可燃ゴミ収集日

毎週 火・金曜日

いずれも当日の朝8時30分までに
ステーションへ

決められた日に

決められた袋で

決められた場所へ

スムーズなゴミ処理と清潔なステーションにするには、みんながルールを守る以外にはありません。

決められた日に、決められた袋で、決められた場所へ出しましょう。収集日以外の日に出すと、犬や猫が袋をかみ切ったりして付近を汚してしまいます。夏は特に物が腐り易いので悪臭や虫の発生源となり、周囲の人

たちに大変迷惑をかけることとなりますし、もちろん、スムーズなゴミ処理業務の妨げにもなります。みなさんのご理解とご協力をお願いします。

また、環境衛生組合ではゴミ問題でお困りの方のご相談も受け付けていますので、お気軽にご相談ください。☎0479723036

環境衛生組合では、ごみ袋の販売に協力して下さる方を募集しています。詳しくは、環境衛生組合へ



▶ゴミステーションも泣いています。

グラウンドゴルフ すっかり楽しんでいます

五月三十一日、初夏の日差しが照りつける中、南条小学校グラウンドで第一回グラウンドゴルフ大会が行なわれ、斉藤町長を始め、小学生からお年寄りまで、二〇人を超える人たちが集まり楽しいひとときを過ごしました。

グラウンドゴルフとは、木製スティックで木製ボールを打ち、鉄製の輪になったホールの中に入れる競技で、勝敗は普通のゴルフと同じに打数の少ない競技者の勝ちです。

「グラウンドゴルフは始めて」という人がほとんどでしたが、ホー

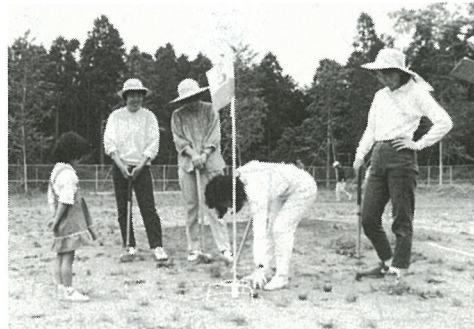

なごやかにプレーを楽しみました

「最初は忙しいからあまり来たくなかったけど、来て良かった。地区へ帰ってから用具を借りて練習したいな」とある地区婦人会の役員さん。すっかりグラウンドゴルフのとりこになったようです。公民館では「事前に連絡してくれば用具はお貸しします。どんどん利用してください」とのことです。みなさんも一度やってみてはいかがですか。

みごとに咲いたさつき
我が子のよう
かわいいです

五月二十七日から三十一日まで、町民会館ロビーで第十四回光町園芸クラブさつき展が開かれました。みごとに咲いたさつきに見物人たちは「きれいだね



たいしたもんだねえ……

え」と見入っていました。出品された作品五十三点の中から優れた作品に各賞が贈られました。

賞名 樹種 受賞者名 (敬称略)

光町長賞(総合一位) 日 光 向後勝夫
議会議長賞(銘木一位) 山 光 鈴木 誠

教育長賞(若木一位) 鶴 翁 行方敏道
農協組合長賞(銘花一位) 小 金 錦 鈴木 正夫
町長賞を受賞された向後さんは、「さつきは我が子のようにかわいいですね、水掛けなどにも人には頼めませんよ」と語ってくれました。

町長杯争奪
ゲートボール大会
優勝は南条A

五月二十九日に町営のゲートボール場、野球場で老人クラブ連合会主催の町長杯争奪ゲートボール大会が行なわれ、南条Aチームが優勝しました。

この日は、絶好のゲートボール日よりで二十一チームが参加、試合はトーナメント方式がとられ、朝早くから集まったお年寄りたちは元気いっぱいプレーをしていました。



優勝の南条Aチームのみなさん



5位・実川恵子さん 3位・浅野一子さん 6位・向後利子さん
4位・藤代文男さん 1位・大木美佐子さん 2位・林くに子さん



大会出場最高齢者・大木みねさん(84歳)も健闘、スコアは町長と同じくらいとかプレーを終えて語り合う大木さんと町長

第26回光町軟式野球大会 途中結果

6月7日の試合結果				6月14日の試合結果			
東陽クラブ	4対2	白磯	橋場B	西高野	9対1	ビールス	芝崎
GJクラブ	9対0	橋場B	小川台	篠本メッツB	7対0	不戦勝	
新井	5対3	谷中B	篠本メッツA	東陽クラブ	2対1	宝台	
古屋	17対9	篠本メッツA	小田部レッドソックス	GJクラブ	5対0	宝台	
木戸	9対2	小田部レッドソックス	富田	新井	8対1	宝台	
ローラーズ	不戦勝	富田	富田	ローラーズ	4対3	宝台	
光友会	8対1	富田	富田	ローラーズ	4対1	宝台	
橋場A	9対3	富田	富田	ローラーズ	4対1	宝台	
篠本二区	9対1	富田	富田	ローラーズ	4対1	宝台	
小田部	9対2	富田	富田	ローラーズ	4対1	宝台	
ソックス		富田	富田	ローラーズ	4対1	宝台	

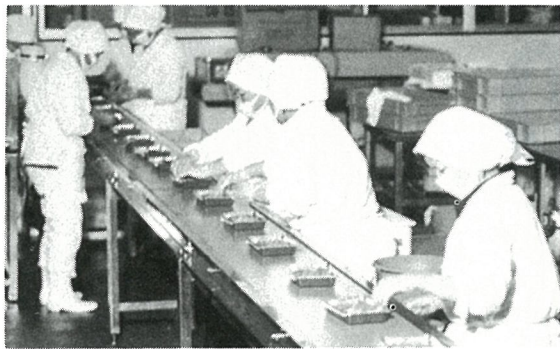

▲衛生面に注意され最後のパック詰め

町内の会社 紹介します

株式会社 ひかり食品
所在地 橋 場
代表取締役 伊藤 哲氏

給食用米飯・すし類 パック餅を主に製造

株式会社ひかり食品は、主に学校給食用のご飯と、巻きすし、いなりすし、赤飯、パック餅などを製造している会社です。独自の自動炊飯システムによるご飯はおいしいと好評で、そのため学校給食会からの注文が

多く、現在は東金、海上、四街道、多古町などの小・中学校へ米飯の供給をしています。みなさんが良くご存じのように巻きすし、いなりすし、赤飯なども多く製造しますが、十月に入ると正月用のパック餅の製造に大忙がしです。昨年暮れまでの間に五十万個を作りまし

(工場長さんのお話)

食品を扱う会社ですから、何といっても衛生面には厳重な注意をしています。また、最近ブームの熱湯やレンジで暖めるだけですぐ食べられる赤飯のパック詰めなども手がけており、このような商品がこれから先増えるのではないかと思われま

す。需要に応じた製品の供給を積極的に行っていきたいと思

います。昭和四十六年十月に設立し、現在に至る。

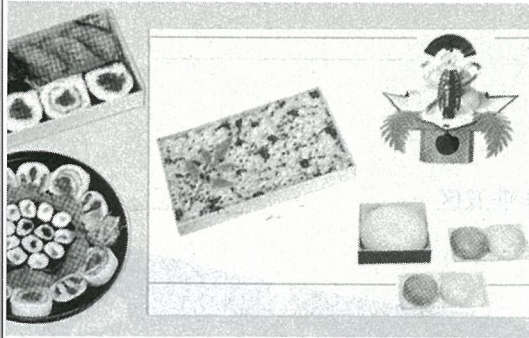

取扱い商品

町長 ひとりと

岐路にたつ

水田農業

齊藤 讓

田の面を深める稲の青さが、一際目にしみるこの頃である。歌謡曲の文句ではないが、胸にしむこの頃でもある。稲は、日本人の主食として太古の昔から栽培され、激動の長い日本の歴史を裏から支えてきたのである。稲の青さには、今も昔もいささかの変哲もないが、いま、この稲をめぐる事情は一変し、かつて経験したことがない厳しい選択の岐路にたたさ

れている。少くとも、三十年前にはじまる高度経済成長時代を迎えるまでの歴史の中で生きた庶民は、常に飢えと戦い、腹いっぱい飯を食べることに生命をかけていた。といっても過言ではあるまい。それが、いま飽食の時代をむかえ、食物は氾濫し、人々の食生活は多様化するばかりである。この結果、米ばなれが急速に進行して、かつては国民一人当り

百二十キログラム消費していたものが、今では七十五キログラムに激減し、将来は更に落ちこむことが予想され米は食生活の主役の座をあけわたす状況にた

ちいたっている。一方では、稲作技術の進歩によつて多収獲が定着し、米は完全に過剰時代に入っている。又、アメリカとの貿易不均衡問題の中で、アメリカ農業の行き詰まりから、国内産米より安いカルフォルニア米の輸入圧力が日増しに強くなってきており、いま正に日本の米作は八方ふさがりの状態にある。いま仮に、米の輸入が行なわれたならば、日本農業は壊滅的打撃を受け、大混乱に陥ることは必定であり、何

としてもこれは阻止しなければならぬ。政府も、主要食料の安全確保と日本農業を守る立場から懸命の防戦をしているところである。このために国内では、昭和四十五年から米の減反政策が断行され、今年からは水田農

業確立対策として、全国で七十七万ヘクタール、わが光町では全水田面積の二十二パーセントに相当する二五二ヘクタールが米以外の作目に転換せざるを得ない事態となっている。しかし、当町の水田は大半が湿田であり他の作物への転換は容易ではなく、農家の方々の苦しみを思うとたまらなく切ない。当町の農業の基幹作物は水稲であり、農業所得の中心であることから、この状態を考えて町長は減反政策を国へ返上すべきだと主張する者もいる。しかし、私にはそれはできないし又考えてもいない。なぜならば、この厳しさに耐えることこそが、食糧制度を守り、輸入阻止を叫ぶ唯一の道だと確信するからである。

苦境にたつているのは、ひとり農業だけではなく、円高不況にあえぐ企業も同様であり、とりわけ特定業種の中小企業は、生存をかけた厳しい戦いの渦中にあるのである。資本主義経済は、ある面では非道であり、被害者意識に浸っているは何の打開策や解決策も生まれてはこない。今こそ、農業者自らがこの青々と繁る稲をどう守り、安定した水田農業の道をつくるか真剣に考えなければならぬとき

である。

さとまつり

東陽まつり

大人・子供たるみこしパレード順路

谷中(13:00出発) → 入 → 宮内 → 古屋 → 橋場 → 役場(18:00着)

ふるさと白浜ふれあいまつり

大人・子供みこしパレード順路

白磯青年館(9:00出発) → 関の丘 → 木戸 → 辻 → 長塚 → 五之神 → 尾垂五区
→ 尾垂六区 → 白磯の浜 → 辻の浜 → 木戸浜海水浴場(18:00着)



住民税(県民税・住民税)の計算

国税の計算による課税長期譲渡所得金額 × 6パー

セント(注1) = **住民税**

(注1) 6パーセントの内訳は、県民税2パーセント、町民税4パーセント

国民健康保険税の計算

国税の計算による課税長期譲渡所得金額 +

特別控除額(注2) × 7パーセント = **国民健康保険税**
(最高100万円) (注3) (注4)

(注2) 国民健康保険税では、特別控除は認められていないので加算します。

(注3) 年度によって異なる場合があります。

(注4) 他の所得と合計して計算された税額が、一世帯39万円をこえるときは39万円まで。

納める時期

国税は土地を売った年の年分の確定申告の時期に、他の所得税と合計して申告し納めます。

住民税は、翌年度に他の所得と合計して賦課され、年4回の納期に分けて納めます。

国民健康保険税も同様に賦課され、年7回の納期に分けて納めます。

8月9日 ふる

今年は4地区一斉に祭りが行なわれます。

7月5日現在の予定では次のとおりですが、詳細については各地区実行委員の方がたが検討中です。決まり次第みなさんにお知らせします。みなさんこそって参加しましょう！

日吉まつり

子供みこしパレード順路

第1コース 二又越川鉄鋼前(12:50出発)→宝米→新井(14:00着)

第2コース 篠本一区青年館前(14:30出発)→二区→三区(14:00)

第1・2コース共篠本石毛会館で合流後日吉小学校へ 16:00着

カラオケ大会 日吉小学校 18:00から

南条まつり

大人・子供みこしパレード順路

9:45集合
10:00出陣式 南条小学校(10:30出発)→芝崎公民館→虫生青年館
10:30出発
→富下青年館(12:00)→富下青年館(13:00)→若梅
→小川台→台青年館→小田部青年館→母子→
小田部住宅→南条小(17:00着)

カラオケ大会 南条小学校 18:00から



税金

Q & A

Q 私は、ある事情から山林を不動産業者に売りたいと考えていますが、心配なのは税金のことで。そのため、売ったお金は一部預金しておき、納税にそなえたいので計算方法を教えてください。

A おたずねでは、長期(10年以上)所有の土地か、短期(10年未満)の所有かわかりません。また、具体的にいくらでお売りになるのかわかりませんので、次の仮定でお答えします。

- ① 長期所有(売る年の1月1日現在で所有期間が10年を超える)の土地である。
- ② 売る金額は4千万円以下である。

まず、土地を売ることによって納めなければならない税金として**国税(所得税)**と**住民税(県民税及び町民税)**、それに**国民健康保険税(国保に入っている者のみ)**があります。

国税(所得税)の計算

$$\boxed{\text{売った代金}} - \boxed{\text{その土地を買ったときの代金(わからないときは売った代金の5パーセント)}} - \boxed{\text{売ったときの手数料や印紙代などの経費}} = \boxed{\text{課税長期譲渡所得金額}}$$

$$\boxed{\text{課税長期譲渡所得金額}} - \boxed{\text{特別控除額(最高100万円)}} = \boxed{\text{課税長期譲渡所得金額}}$$

$$\boxed{\text{課税長期譲渡所得金額}} \times 20\text{パーセント} = \boxed{\text{所得税}}$$

保健婦メモ

母子保健推進員 ①

ご存じですか？
皆さんの健康増進のため活躍
しています

母子保健推進員という名前を聞いたことがありますか。小さいお子さんがいる方は、ご存じの方が多いいのではないのでしょうか。

母と子の健康を願って、16名の方にお願ひしています。主な活動内容は、妊婦さんや、子どもが生れたお宅におじゃまして、相談相手になったり、町の事業を紹介するなど、行政とのパイプ役という大切な役割を果しています。

実際に活動している母子保健推進員さんに、感想をきいてみました。

丈夫な赤ちゃんを 育てましょう

鈴木 良子

光町において、町あげての「健康づくり運動」を勧めております。私は丈夫な赤ちゃんを生み育てる事から、人の生涯の健康づくりがはじまると思います。それにはまず、何よりも妊娠中を無事に過ごす事、即ち、母体

の健康から健康づくりの第一歩があると思えるのです。

町の保健推進員活動の中でも、

とくに妊婦の健康づくりへのお手伝いに力を入れています。まず第一に、早く妊娠届をすませること。第二に牛乳申請手続きも出来ませす。第三に母乳育児のすすめです。

家族で妊婦さんの健康状態に気を配ってほしいと思います。

何と云っても、母子保健推進員の仕事をしたい喜びは、丈夫な赤ちゃんが生まれたと、家族の喜びの声を聞くときです。又、道端で立ち話をするのもあります。いろいろな情報を保健婦さんに伝え、パイプ役としてお手伝い出来ること、この情報化時代に推進員として経験未熟なこともある、まだまだ不安でいっぱいです。

受け持ち地区の人達とも日常生活の中で、より信頼関係にあることが大切だと痛感しています。このように健康づくりの出发点で喜ばれる仕事にお手伝い出来ることに誇りを持って、頑張りたいと思います。

母子保健活動

推進員として

野村 米子

私が町役場から母子保健推進員という大事な役を委嘱されてから早いもので十余年の年月が過ぎました。何も分らないまま入った道ですが、保健所や町の保健婦さんがたのご指導のもとに、何とか今日まで続いてまいりました。私の場合、家業が幸して訪問の際顔見知りの人は待っていてくれるのですが、中には電話で訪問の時間を予告しておいても何うと鍵がかかっていた時が最近二回もありました。今まではなかつた事ですが、これも時代の変化とでも言うのでしょうか……。そんな時はがっ

かりです。又、たまにはお店に来た時に向こうからいろいろと赤ちゃんの様子を話してくれた時などは「多少でもお役にたっているのかな」と一寸うれしく思います。個人の家庭に入っていく仕事なので気は使いますが、「今までに受けた社会の恩恵に對して万分の一のお返しができたら」とおこがましくも思っております。

これからも、町とお母さん方のパイプ役としてできる限りのことをして行きたいと思っています。

母子活動で想うこと

萩田 良子

母子保健は家庭の健康教育のスタートであると思います。

行政と妊婦さんや乳幼児をもつお母さんとのパイプ役をお受けして早十年余りになりました。保健所、町の保健婦さんのご指導のもとに数々の研修を受け、保健婦さんから適切な指導や助言によりいろいろなことを知ることが出来ましたことを心から感謝しております。

「赤ちゃんを母乳で育てよう」を目標とし妊婦さんに進めておりますが、体質的なためなのか、どうしてもお乳の出ない方もあり、やむをえずミルクを与えなければならぬお母さんもありますが、その様な方には抱いて母乳同様の愛情をもって与えるよう進め、肌と肌との触れあいの大切さを伝えております。私達推進員は素人であり専門的知識もなく初めの頃は私達の訪問も余り喜んでもらえませんでした。が、今では顔も覚え道で会っても声をかけられるようになりました。私達推進員の活動は地域の皆さんの信頼がなくては決して進展しませんし、常に人と人との触れあいを大切にしたいと思っております。学んだ知識を私一人のものとしなくて多くの人に伝える様、微力ながら努力したいと思っております。



家庭を訪問し、育児のアドバイス

母子保健活動推進員の活動はあまり人目につかない地道な活

※母子保健推進員名簿

受持地域	推進員名	住所	連絡(電話)
篠本一区・二区	秋山靖枝	篠本580	5-0013
篠本三区・新井	堀越房子	篠本4592	5-0171
宝米・二又	鈴木良子	宝米9	5-1100
小田部住宅・母子	野村米子	芝崎1421	5-0269
小田部・台・小川台	林とく	小川台974	5-1068
傍示戸・富下・虫生	古川昭子	富下641	5-1262
県営住宅・宮内	萩田良子	宮川2308	4-0453
古屋・桑郷・西高野	斉藤嘉子	宮川6992	4-2216
橋場	越川弘子	宮川5504の5	4-0337
橋場	椎名清子	宮川5467	4-0220
入谷中	川島滋	宮川10064	4-1013
作間内・篠原・原方	木原正子	原方1160	4-1838
辻・木戸	向後安子	木戸3926	4-0099
長塚・五ノ神	疋田ウタ子	木戸5951	4-0150
尾垂五区・六区	伊藤富子	尾垂口723	4-1209
白磯・関	実川和枝	木戸8424	4-0286

動です。
しかし着実に功績を残しています。たとえば、2,500g以下の未熟児の生まれる数も多い時は、一年間に14人ほど生れていたのが、現在は、6、7名と減少しています。
また、乳幼児健診も、受けるようにすすめたり、健診にこなか
つた人の状況を知らせたりしてくれるので、受診率も常に90%前後になっています。
皆さんの地区には、次の16名がいます。どうか、お宅におじやました時や、道であった時には、気軽に声をかけてあげて下さい。

食肉センターで 獣魂祭

5月24日、町営東陽食肉センターで町と同業者組合の共催で獣魂祭が行なわれました。式典には、斉藤町長、市川同業者組合長をはじめ食肉センター関係者100人が出席し、と殺された家畜の霊をなぐさめました。

同センターは、60、61年度と、と畜頭数が20万頭を超え、今年度もさらに増加の傾向にあります。

- 61年度のと畜状況は
- ・豚 200,851頭
 - ・牛馬 5,442頭
 - ・小牛 407頭

で、これらの収益は貴重な町の財源となっています。



児童扶養手当とは、父と生計を別にしている児童が育成される家庭の生活の安定と自立の促進に役立てるためにその児童を監護する母か、養育者に手当を支給する制度です。

支給要件
この手当は、次のいずれかに該当する児童(18歳未満の者又は20歳未満で一定の障害状態にある者)の母がその児童を監護するとき、または母がいなくても若しくは母が監護をしない場合に母以外の者が、その児童を養育するときは、その母又はその養育者に対し支給される。
○父母が婚姻を解消した児童
○父が死亡した児童

支給制限
手当は父又は母の死亡により公的年金給付や労働基準法による遺族補償、その他法令で定める給付を受けることができる場合、あるいは、母の配偶者に養育されている場合は支給されません。

申請手続き
父との状況により用意する書類が異なりますので、地区の母子福祉推進員か、役場住民福祉課福祉係にご相談ください。

手当額及び支給方法
児童一人の場合 月額三三、九〇〇円、児童二人の場合三八、九〇〇円、三人目以降は一人につき二、〇〇〇円加算される。
手当は四、八、十二月の三期にそれぞれ前月までの分を指定金融機関等で支給される。

社
○父が障害の状態にある児童
○父の生死が明らかでない児童
○父が引き続き一年以上遺棄している児童
○父が法令により引き続き一年以上拘禁されている児童
○母が婚姻によらないで懐胎した児童(父から認知された児童を除く)
○父母があるかないか不明の児童

社
○母若しくは養育者又は、その配偶者等の前年の所得が一定額以上であるときは、その年の八月から翌年七月までの手当は支給されません。



今回の児童・生徒のコーナーは、白浜小学校の児童の作品を紹介します。
(敬称略)



6年 大塚 修司

ゆれながら、ゆっくり走る 船の中
外人さんと、語る楽しさ

芦ノ湖めぐりの遊らん船の中で外人さんと会いました。あいにく外は雨が降っていてまわりのけしきは、良く見えませんでした。がゆっくり走りながら船の中で、外人さんと話したり、手遊びをしたりしながら楽しくすごしました。



6年 伊藤 和子

富士の山 雪は解けぬが つつじ咲く

雪の残っている富士山の木々の間に、あかむらさき色のみつばつつじの花が、ぼつんぼつんと咲いています。なんとかわいらしく、美しい花なのでしょう。私の目に留まりました。

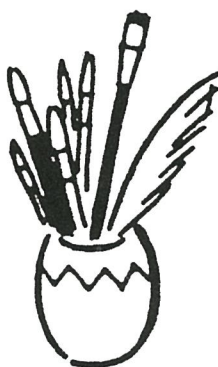

6年 市田慎一郎

大仏に たんぼぼひとつ さいている

大仏の前のコンクリートの間から、たんぼぼの黄色い花が一つだけ顔を、のぞかせて、いました。
春に咲きおくれた、たんぼぼなのでしよう。



6年 大木 理恵

五月雨に ふられてぬれる みつばつつじ

バスで富士へ登る道で、私は、木々の間にみつばつつじを見つけました。
みつばつつじは、五月雨に降られてぬれていました。その葉をさわると、しずくが、数えきれないくらい落ちてきそうです。



2年 うざわきょうこ

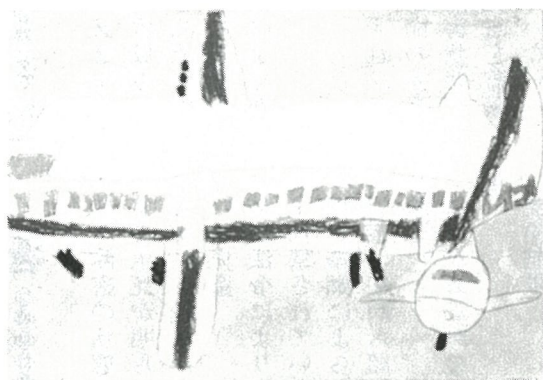

ひこうき

ひかり歌壇

伊藤 定男

弱音吐くことなき妻の疲労度を
知りつつ労ふ言葉出でざる

椎名 正三

黙禱の間たまゆらに浮かびたる
吾が戦友の若き俤

青柳 フミ

なだらけき安房の山並緑さえ
雲間に聳ゆる観音おろがむ

鈴木 恵美

久々に埃洗はれ庭の木々
降り次ぐ慈雨に甦り来ぬ

伊藤 鏡子

満々と水張られたる早苗田に
影を映して驚一羽舞ふ

藤代 敏子

片恋の花とふ淡き失車草
主なき庭にひそと揺れおり

土屋 好

気がかりの畑の小草取り了えて
夕べ涼しき小径を帰る

竹内 紀葉

友おくる葬列のろき墓原に
虫取撫子丈ひくく咲く



小四 向後一美



4年 向後一美

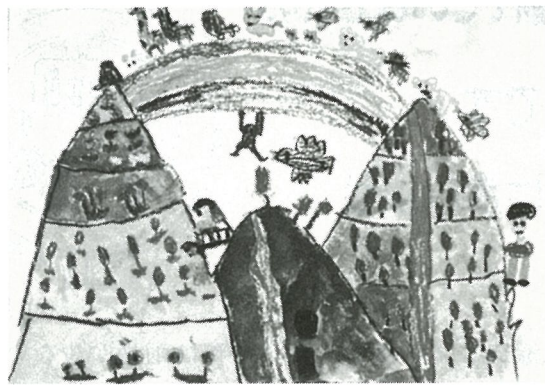

お話しの絵 にじのはし



2年 さとう あい

我が家は、明治生まれの八十歳から昭和生まれの十一歳までの四世代同居の八人家族です。

物の考え方、価値感の違いからくる事態はさけて通れないのが現実です。こと子供の躰しづけにおいても例外ではない。「三つ子の魂百までも」と言われる成長期において、家庭内における親の位置づけが、どうあるべきかでおのずと変わって来るもの、この歳になって痛感している。

私達が結婚した頃は、多少なりとも嫁も一人の人格者として理解され始めた様

我が家の家庭教育

入川島 正子

シリーズ ④

「親の働く後姿を見て子は育つ」と良く言われますが、私達が成長する時代はそれはそれで物のとらえ方としては良かった様に思います。でも今、時代の流れの早さの中で私自身、疑問を抱かずにはいられません。

親子の信頼感、親子の会話と思いがけられない出来なの本場のところではないでしょうか。当り前の子供に！当り前の成績で、当り前なりに、皆が思うことではないでしょうか。親として望むこんな簡単なことがなせむずかしいのでしょうか。何も問題が生じなければ、子育てが、教育がと、あえて考え直すこ

でもないはずですが。

核家族が家族構成の上位を示し、縦のつながりの一単位の中で親子感を語るのはいとも簡単かもしれない。

しかし、強い精神力を要求される今、この時代に生き抜いていかなければならない。我が子たちを、私たち親が家庭教育という一言でいい表わし導くにはあまりにも知識が乏しすぎると思います。

教育、親の信念という名の元で子供を押えつけてないだろうか。親が肩をいからせなくても、子供は子供の理解の範囲内で成長をとげているはず。だから私は親としての教育方針は持っています。あえていうならば、子供に好かれる親になりたいと思うことです。自分が今、それだけで親に感謝して良かったと思っているから。



4年 大木 寛子

おじやまします

日吉保育園

六月十六日、日吉保育園のベコちゃんクラブにおじやましました。安全協会婦人部の皆さんのぬいぐるみによる交通指導を受けてから、園庭で信号機のある交差点の渡り方の勉強をしました。

ちよつと止って、右、左、右、手を上げて、車が止つたら渡ります。ちゃんと守り、事故に合わないようによましよう。



水道の水・漏れていませんか

大切な水です

気をつけましょう

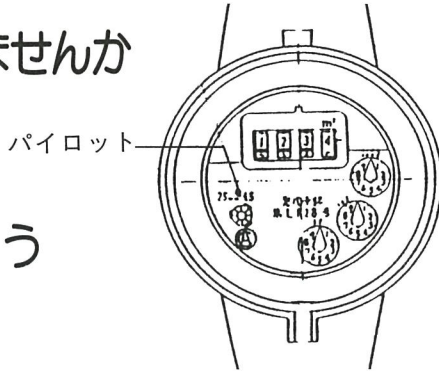

水道メーター



お宅の水道は水漏れしていませんか。今年は雨量が少ないため全国的に給水制限がされています。

大切な水です。大事に使いましょう。

※簡単にできる漏水調査

- 水道の蛇口を全て閉じ、水漏れがないことを確かめてください。
- 水道メーターの赤いパイロットが廻っていないことを確かめてください。パイロットが廻っていない場合には水道の水は漏れていません。パイロットが廻っている場合には、漏水ですのでメーター手前のバルブを閉め、お近くの指定水道工事店に修繕の依頼をお願いします。水道に関するお問い合わせは八匠水道企業団 ☎04797③3171へ

犯罪や非行のない明るい社会に
七月は「社会を明るくする運動」月間です。
「社会を明るくする運動」は、みんなで協力し合い犯罪や非行のない明るい社会を築こうとする全国的な運動です。
町では、この運動の一環として七月二十三日午前十時から、町民会館大ホールで講演会と映画会を行いますのでご参加下さい。

障害基礎年金現況届と

国民年金保険料申請免除

年金係

いままで、障害福祉年金を受けていた方は、今年から毎年現況届が必要になりました。この届出は引き続き年金を支給していくかどうかを決定する大切な届ですから、七月三十一日までに役場年金係まで提出してください。

られる制度があります。免除を受けられる方は、低所得者等一定の基準にあてはまる場合に限られています。申請については認印と納入通知書を持参し、七月二十日までに役場住民福祉課年金係にご相談ください。

国民年金保険料申請免除

国民年金保険料の納付が困難な場合は、申請して免除を受け

年金についてのお問い合わせは役場住民福祉課年金係
☎④1212②03103へ

明るい選挙啓発ポスター

作品募集

私たちの生活を豊かでたのしいものとするには、政治をりっぱなものにしなければなりません。そして、きれいな政治が行われるためには、明るい選挙が行われなければなりません。そこで、明るい選挙の推進に役立つポスター作品を募集します。

応募規定

内容 明るい選挙の推進を表すもの

応募資格 自由（ただし、一人一点自作のもの

締切日と提出先 九月十日までに、町選挙管理委員会に提出してください。

サマージャンボ宝くじ発売

サマージャンボ宝くじ（市町村振興宝くじ）が発売されます。

この宝くじの収益金は、市町村の災害対策と明るく住みよ

い街づくりなどに使われます。七月十五日から予約受付が始まります。申込方法など詳しいことは七月十五日の新聞（朝刊）紙上で発表されます。

この宝くじの収益金は、市町村の災害対策と明るく住みよ

入賞作品の著作権は主催者側に属し、作品は自由に利用させていただきます。

審査 市町村選挙管理委員会、県選挙管理委員会及び明るい選挙推進協議会で審査を行い優秀作品を選出します。

県警と弁護士会

合同相談所開設

最近、暴力団などが民事問題に介入するケースが増加しています。このため、県警と県弁護士会が合同で皆さんからの相談を受けます。資料などがある場合は、その資料をご持参のうえお気軽においでください。
なお、当日の相談は一切無料です。

相談日 七月十一日午後一時三十分から四時まで

相談場所 千葉市要町一の一「千葉市民会館」(JR千葉駅から歩いて5分)

問合せ先 県警察本部捜査第四課 ☎0472⑤0434

課 ☎0472⑤0434

国民年金7月分の納期です。忘れずに納付しましょう。

八日市場保健所での各種行事

エイズ抗体価(血液)検査

エイズ抗体価(血液)検査は、エイズ抗体価(血液)検査を行っていただきます。

受付日時 毎月第二・第四水曜日 午前九時から十一時

(予約の必要はありません)

申込方法 直接来所してください。

検査料金 一、六八〇円

対象者 感染の危険から二ヶ月を経過している方

結果 結果は、採血から約一週間後に本人のみお渡しします。

なお、エイズについてよく知りたい人や不安を持っている人の相談に応じています。詳しくは、八日市場保健所予防課 ☎ 04797②1281へ

精神障害者をもつ家族

互いに語り合う

精神障害者家族会

精神医学、看護技術、精神科医療などについて、より正しい知識を得て、より好ましい環境を創り出して行く原動力になるための精神障害者家族会です。対象 精神障害者をもつ家族の方

内容 精神衛生の講演、研修会の開催、医療及び関係機関との連携、退院後の再発防止のための役割の学習、障害者の社会復帰の諸問題についての話し合いです。

例会 当面 年二〜三回の予定

精神障害者

社会復帰相談指導

保健所では、今年度からデイ・ケア・クラブを開設します。

このクラブは、社会復帰の段階としての集団生活、集団活動の憩いの場を提供するものです。

対象 在宅通院中で、回復途上にある方(本人・家族・主治医が希望した場合)

内容 会食・話し合い・野外レク・創作・料理教室なども予定してありますが、参加者の希望もとり入れて行います。

開設日 月一回(第二金曜日の予定)

会費 無料 ただし当所までの交通費は自己負担

家族会及びデイ・ケア・クラブの申込は電話または来所してください。

詳しくは八日市場保健所予防課 ☎ 04797②1281へ

老人看護電話相談開設

県の看護協会が電話相談をはじめました。健やかな老いを迎えることは誰しもの願いです。病気やねたきりの方のお世話でお困りの方は、気がるにダイヤルを廻してください。

電話番号 0472④0025
相談日 毎週火曜日と金曜日
相談時間 午前10時～午後3時
場所 千葉市新港249～4 千葉県看護会館
担当者 看護職員が無料で相談に応じます。

初心者ピンポン大会 ふるって参加を

子供からお年寄りまでピンポン大好き人間集まろう!
今年の総合体育大会卓球の部で、初心者部の大会を行いますので、ふるってご参加ください。

期日 八月二十三日
場所 町体育館
※ラケットは、会場に用意してあります。詳しいことは町民会館(☎305101・☎④1358までお問い合わせください)。

軟式テニス練習会始まる

大いに楽しもう

町軟式テニスクラブでは次のとおり練習会を行います。

期日 七月から毎月第三日曜日 午後二時から(雨天中止)

場所 光中学校西側テニスコート

初心者、クラブ員以外の方でも歓迎しますので、お気軽にご参加ください。

また、ナイター練習も毎週火・木曜日午後八時から同じ場所で行っていますのでおい出てください。

◎保健衛生行事

月日	行事名	対象	時間	場所
7月14日	母親学級	妊婦	13時30分～	保健センター
7月21日	母親学級	妊婦	13時30分～	保健センター
8月1日	健康相談	希望者	13時30分～15時30分	保健センター
8月7日	6〜8ヵ月健診	62S年11月生れ	13時14時30分まで	保健センター2階

◎七月予防接種

月日	接種名	場所	時間
7月14日	三種混合	保健センター	14時～15時

◎おくやみ申し上げます

六月十五日現在受付(敬称略 順不同)

行政区	氏名	性別	年齢
作間内	向後とし	女	80歳
木戸	林吉平	男	77歳
谷中	板垣弘二	男	57歳
白磯	向後豊松	男	91歳
辻	實川志ん	女	75歳

育てよう 次代を担う若い芽を 七月は「青少年を非行からまもる 全国強調月間」です

夏休みは、少年たちにとって
得難い経験のできる貴重な期間
です。

ルーズな生活は気分がゆるみ、
非行が芽ばえることとなります。
一日の計画をたてさせ規則正し
い生活をさせましょう。

行動に注意を

しかしその反面、気をつけた
いのがこの時期の過ごし方。解
放感などが原因で、非行に走る
ケースが多くなるからです。

「うちの子に限って：」とい
う言葉を耳にすることがありま
すが、非行防止の第一歩は、子
供の行動をよく知ることです。

ご父兄の皆さん、次代を担う
若い芽を立派に育てるため、次
のことに注意しましょう。

行き先、同行者、帰宅時間など、
子供の行動から非行の兆しに早
規則正しい生活を

わが家の プリンス・プリンセス



恵ちゃん(めぐみ)は、ぬいぐるみが大
好き、テレビを見る時も、
ご飯を食べる時も一緒です。
椅子に座らせて絵本を見せて
あげたり、お話を聞かせたり、
とってもやさしい女の子です。

昭和六十年九月四日生まれ
尾垂六区 伊藤常夫さん長女
わが家のプリンス・プリン
セスを募集しています。
広報防災係までお寄せくだ
さい。

☎④1211(有)214101

く気づきましょう。
持ち物にも注意を

喫煙、万引き、シンナーの乱
用などはそのまま見過ごすと罪
の意識が薄くなり、非行をエス
カレートさせます。もし、心当
たりのことがありましたら、事
情を確かめ早く対策を取ること
が大切です。

明るい家庭づくりを

夏休みは、家族のきずなを深
める絶好のチャンスです。家族
が気軽に話し合える、明るい家
庭づくりに努めましょう。

安全第一楽しい花火

大人といっしょ

バケツもいっしょ

家庭で手軽に遊べる花火も原
料は「火薬」。ちよつと間違つ
た扱い方をすれば、火事ややけ

風が強いときなどは、火花が
思わぬところまで飛び散って大
変危険です。絶対にやめまし
う。

場所を選ぶ

家の近くや周囲に紙くず、枯
れ草などの燃えやすいものがな
いか、よく確かめましょう。

気象状況に注意

子供たちだけの花火は、万一
衣服や周囲のものに火が燃え移っ
ても、適切な処置が取れず大事
になることがあります。事故防
止を兼ね、大人が付き添って一
緒に遊んであげましょう。



五月の交通事故

(5月1日～5月30日までの件数)

計	地区				事件名
	白浜	東陽	南条	日吉	
4	0	4	0	0	事故件数
0	0	0	0	0	死者
9	0	9	0	0	負傷者
7	0	5	1	1	物件事故

事故防止に
ご協力を……



万一に備えるほか、花火の燃
えがらやマツチの確実な消火に、
水を張ったバケツを用意しまし
う。

Happy Wedding



♥ 4月29日ご結婚の
宮菌博香さんあや子さん
♥ 会館ご利用のご感想は？
「こんなにっぱに結婚式ができ
る施設が光町にもあったのか」と
お客様に喜ばれてよかったです。

光町民会館
☎4-1358