

# ひかり

## 町の人口・世帯数

(5月1日現在)

人口	男	5,816(-2)
	女	6,023(-6)
	計	11,839(-8)
世帯数		2,946(+6)

( )内は前月との比較

毎月5日発行・発行編集/光町役場総務課広報防災係・〒289-17 光町宮川11、902 TEL 04798④ 1211代 有線 214-01

# カラオケ発表会

主催・光町カラオケ連合会 後援・光町



No.235

61年

6

月号

カラオケ連合会(代表 市原 宜)のみなさんは、福祉施設などの慰問をし、素晴らしい歌声を聞かせてくれています。

5月18日には発表会が行われました。

# 二十一世紀に向け

## 活力ある町づくりの邁進

光町長 齊藤 讓



町長就任にあたり、町民の皆様にご挨拶申し上げます。  
 この度の町長選挙では、多勢の皆様にご支持をいただき、当選の栄に浴することができました。就任して今更ながらその職責の重大さに身の引き締まる思いであります。選挙を通じてお寄せいただいた皆様の期待やご批判を十分心に留め、これからの町づくりに反映させていきたいと考えています。

わが光町は、今日まで先人、先輩の皆様のためまぬご努力により、清々として着実に発展を続けてきました。私はこれらの方々のご苦労に深く思いをいたし、更に豊かで、魅力ある町づくりを推進し、次の世代へと継承してゆかなければならないと固く肝に銘じております。今、地方自治体をとるべく環境は、国の行政改革の浸透や円高による国内経済の低迷等により、一層厳しさを増しております。わが光町も例外ではありません。幸い、当町の場合は、行政組織もしっかりし、又財政も健全に運営されてきておりますので、必ずやこの試練を克服できるものと確信いたします。私は、今進めている町の行政改革を一層推進し、無駄を省き、効率を高め、住民の隅々にまで手の行き届くきめ細かな行政を行いたいと考えております。そのためには、住民の皆様との積極的な対話や日常の仕事を通じ

て相互の信頼関係をより強固にし、正に「打てば響く」行政活動を展開しなければならぬと思います。一方では、間もなく到来する二十一世紀にむけた町づくりのための布石の事業や基盤事業も、将来展望のうえにたつて積極的に推進してゆきます。

私は、町議会のご協力をいただきながら、町民の皆様の実知と総力をお借りし、政治公約として掲げた各種政策の着実な実現を図り、活力ある町づくりに邁進する決意であります。なにとぞ「わがふる里光町」を愛し、育てるお心で地域づくり、町づくりに町民一丸となり、積極的にご参加をいただきますよう心から希望し、就任のご挨拶いたします。

五月三十日、齊藤町長は、  
 当選後、初登庁しました。



### 町長選挙投票結果 (5月25日執行)

齊藤 讓	5,146票
竹内 節夫	2,985票
無 効	73票

夏季の  
食品衛生

# 食中毒予防は

## 台所の衛生管理から

夏は、食中毒を引き起こす細菌が、繁殖しやすい時期です。昨年の食中毒発生件数をみますと、約六割が夏に集中しています。家庭で食中毒を起こさないために、食品衛生のポイントを改めて確認してみましょう。

### 食中毒予防の三原則

①清潔②じん速③加熱と冷却が、食中毒予防の三原則です。

清潔のポイントには、まず手をよく洗うこと。もし指に傷があるときには、調理に注意してください。化膿した傷口やおできには、食中毒の原因となるブドウ球菌が潜んでいます。



魚介類は、腸炎ビブリオという細菌がついています。この細菌は真水と熱に弱いのでよく水洗いし、調理したら早めに食べることがポイントです。

また、たいいていの細菌は、摂氏六十五度以上の熱を加えると死んでしまいます。火を使って調理をする食品は、十分に加熱しましょう。

### 台所用品を清潔に

まな板は細菌にとって格好のすみかです。特に包丁の切り傷の中に入り込んだ細菌を取り除くには、水洗いだけでは不十分です。使用前後はよく洗い、熱湯をかけるなどしてください。また天気の良いときは日に当てるなどして、日光消毒を心がけましょう。

ふきん・台ふきんは、しょっちゅう使うものです。毎日欠か

さず熱湯消毒し、日光に当てて乾燥させましょう。

### 冷蔵庫の過信は禁物

食べ物は、冷蔵庫の中に入れておけば腐らない——と安心して

いる人はいませんか。細菌は、摂氏十度を超えると増えはじめます。冷蔵庫の庫内はというと、普通は十度以下ですが、ドアの開閉がひんばんだったり、食品を詰め込みすぎていると、庫内の温度は上がってしまいます。つまり、冷蔵庫の中でもものは腐ることがあるのです。

庫内の温度を上げないために、次のような点に気をつけてください。

▽扉の開閉はなるべく少なくする。そのためには、扉を開けたら必要なものを一度に取り出すようにしてください。

▽食品を詰めすぎない。冷気の流れが悪くなり、庫内の温度が上がります。

また、いろいろな食品がむき出しのまま重なり合っていると、細菌がほかの食品についてしまうことがあります。肉や野菜をラップに包んだり、ふた付きの容器に入れ、食品を区分して保存してください。

### 歳時記

## かび

うつつとうしい梅雨どきは、かびのシーズンです。とはいっても、最近では、冷蔵庫の普及で、昔のような毒々しいアカヤアオのかびを見ることは少なくなりました。

かつては、梅雨の終わったあと、夏の土用（立夏の前十八日間。七月二十日ごろが入り）には、土用干し、虫干しなどといって、衣類や書物を風にあて、日に干す習慣がありました。

干したりしたものです。最近では、こうした光景もあまり見られなくなりました。それにしても、かびとわたしたちの暮らしにはいろいろな縁があります。

例えば、酒、みそ、かつおぶし、抗生物質などもある種のかびを利用してつくられています。かびにはいろいろな種類があり、人間にとってマナスになるものもあれば、プラスになるものもあるわけ



です。ところで、健康といえば、六月四日から十日までは「歯の衛生週間」です。統一標語は「よい歯でよくかみ よいからだ」です。平均寿命が延びた今日、一生自分の歯で食物をかむことができるように、歯をもっと大切にしたいものです。

# 7月6日(日)は衆議院議員選挙の投票日です。 参議院議員選挙 忘れずに投票しましょう

今回は4種類の投票があります。  
まちがいのないように投票してください。



- 1 衆議院議員選挙……候補者の氏名を1名記入します。
- 2 最高裁国民審査……やめさせたいと思う者に×印を記入します。
- 3 参議院千葉県選出議員選挙……候補者の氏名を1名記入します。
- 4 参議院比例代表選挙……政党・政治団体の名称を記入します。

投票日当日、仕事、旅行等で都合の悪い方は不在者投票ができます。

期 日 参議院議員選挙 6月18日から 選挙期日の前日まで  
 衆議院議員選挙 6月21日から 選挙期日の前日まで  
 毎日8時30分から午後5時まで

場 所 光町選挙管理委員会 (役場2階)

いずれも認印持参のうえ、本人が必ずおいでください。

詳しくは 選挙管理委員会 ☎ 4-1211  
 ⑨ 210-01 へお尋ねください。

## 浄化槽

### 正しく管理してありますか

最近、し尿浄化槽を設置する家庭が増えてきていますが、浄化槽はその扱い方を誤ると悪臭や河川等の汚濁の原因になってしまいます。

浄化槽を設置している方、あるいはこれから設置しようとする方は、次のような検査を行い、河川等を汚さないように注意しましょう。

① これから浄化槽を設置する方は、

浄化槽を設置する前に八日市場保健所又は役場建設課へ届出をすることが義務づけられています。必ず届出をするようにして下さい。

② すでに浄化槽を設置している方は、

① 保守点検と清掃が必要です。これらのことを怠りますと、汚水が流出する原因になりますので、千葉県へ登録した保守点検業者と契約し、必ず行うようにしましょう。(回数は浄化槽の形式によって異なります)。

② 法定検査を受けて下さい。法

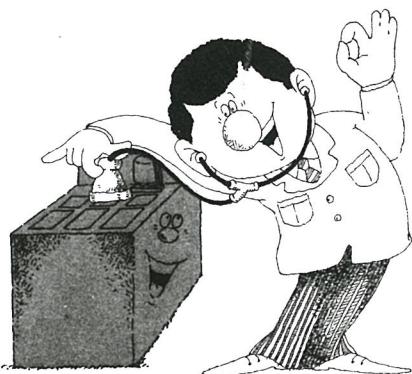

定検査は、厚生大臣指定の検査機関で年一回受けなければなりません。この検査は、浄化槽が適正に機能しているかどうかを調べる検査ですので、必ず次の機関で受けましょう。

社団法人 千葉県浄化槽検査センター Tel 0472-6628

3 詳しくは、役場保健衛生課  
 Tel ④ 1158、又は、八日市場保健所 Tel 04797-21281  
 へご連絡下さい。

(5) 広報ひかり

自己検診法



①胸に向って、腕を下げたままの姿勢と、両腕を上げた姿勢で、正面、側面、斜めを写す。左右の形、乳房の姿をよく観察し、くぼみ、ひきつれ、ただれなどがないか。

あおむけに寝て、胸を胸の肩下に薄い布でつかみ、薄い布を敷く。

②腕を頭の後ろに上げ、つままないで指の腹で乳房半分をまんべんなく。

③腕を自然の位置に下げ、つままないで指の腹で乳房半分をまんべんなく。

④わきの下にしこりがないか。(もう一方の側も②～④の要領でくり返す)

⑤乳首を軽くつまむ。血のような異常な液が出てはいないか。

検診シリーズ

乳がん



乳がんは、女性のがんのなかでは、死亡率は低いのですが、子宮がんが年々減っているのに対して、乳がんは毎年のように増え続けています。20年後には女性のがんのトップになるといって、学術的にもいわれています。

ではなぜ、乳がんは増え続けているのでしょうか。その理由として、わたしたちの生活の欧米化があげられます。とりわけ食生活、動物性脂肪の取り過ぎが原因であるといわれています。自分で発見できる唯一の乳がんとは、乳がんは他の乳がんとは違って自分で発見できる唯一の乳がんのです。30歳になったら集団検診を町では、東陽病院に乳がんの専門医を依頼し、乳房の触診と甲状腺の触診を実施しています。ぜひ、この機会に検診を受けま

ではなぜ、乳がんは増え続けているのでしょうか。その理由として、わたしたちの生活の欧米化があげられます。とりわけ食生活、動物性脂肪の取り過ぎが原因であるといわれています。自分で発見できる唯一の乳がんとは、乳がんは他の乳がんとは違って自分で発見できる唯一の乳がんのです。30歳になったら集団検診を町では、東陽病院に乳がんの専門医を依頼し、乳房の触診と甲状腺の触診を実施しています。ぜひ、この機会に検診を受けま

乳がん自己検診 監修 藤間弘行 (日本対がん協会乳がん技術部会長)

資格は  
○他の市町村から転入したとき  
から  
○職場の健康保険をやめたとき  
から  
町役場へ届出をしたときから  
計算されるのではないので、届  
出が遅れるとその分までさか登  
って負担しなければなりません。  
届出は必ず十四日以内にしま  
しょう。



国保税について  
納税義務者は世帯主です  
保険税は資格ができたその月から

しょう。  
自己検診で早期発見  
集団検診と合せて、30歳から  
は、月一回、生理が終わってから  
4、5日後に、自己検査を実施  
しましょう。  
自己検査で異常を発見したら  
悩んだり自己判断せず、必ず専  
門医に診てもらいましょう。  
もしシコリがみつかったても、  
乳腺症、線維腺腫など、がんで  
ない場合が多いのです。

保険税の決め方…保険税は、その世帯の前年の所得や家族の人数などを基準に決めます。

(1)所得割 各世帯の前年の所得の $\frac{5.7}{100}$	(2)資産割 各世帯の固定資産税の $\frac{42}{100}$	(3)平等割 各世帯毎に11,000円	(4)均等割 加入者1人毎に7,000円
--	---------------------------------------	------------------------	-------------------------

計算例 (加入者3人で所得のある者1人と仮定)  
 $1,610,000円 - 260,000円 = 1,350,000円$   
 (総所得額) (基礎控除) (課税対象額)  
 (1)所得割  $1,350,000 \times \frac{5.7}{100} = 76,950円$   
 (課税対象額)  
 (2)資産割  $60,000 \times \frac{42}{100} = 25,200円$   
 (固定資産税額)  
 (3)平等割 1世帯当り 11,000円  
 (4)均等割  $7,000 \times 3人 = 21,000円$   
 (1人当り)

合計年税額 **134,150円**

上記のように計算された年税額を次のように7回に分けて納めていただくことになります。

期別	第1期	第2期	第3期	第4期	第5期	第6期	第7期	合計
税額	19,550	19,100	19,100	19,100	19,100	19,100	19,100	134,150
納付期限	6月30日	7月31日	9月1日	9月30日	10月31日	12月1日	12月25日	

# 固定資産税シリーズ

〈その3〉

## 税額算定の あらまし



固定資産税は、  
次のような手順で税額が決定されます。

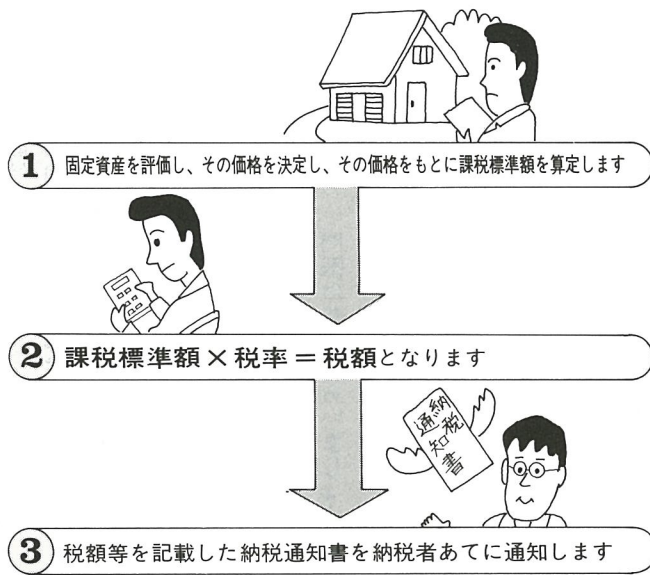

### ①固定資産を評価し、その価格等を決定します。

自治大臣が定めた固定資産評価基準に基づき、固定資産を評価し、町長がその価格を決定し、この価格をもとに課税標準額を算定します。このようにして決定された価格や課税標準額は、固定資産台帳に登録され、固定資産課税台帳の縦覧に供されます。この縦覧後に税額を算定することになります。

#### ●価格の据置措置●

土地と家屋については、原則として、基準年度（3年ごと）に評価替えを行い、賦課期日（1月1日）現在の価格を固定資産課税台帳に登録し、第2年度及び第3年度は、新たな評価を行わないで、基準年度の価格をそのまま据え置きます。

ただし第二年度又は第三年度において①新たに固定資産税の課税対象となった土地又は家屋、②土地の地目の変換、家屋の改築などによって基準年度の価格によることが適当でない土地又は家屋については、新たに評価を行い、価格を決定します。（次の基準年度は昭和63年度です。）

#### ●償却資産の申告制度●

償却資産の所有者は、毎年1月1日現在の償却資産の状況を1月31日までに申告していただきます。この申告に基づき、毎年評価し、その価格を決定します。

#### ●固定資産課税台帳の縦覧

固定資産課税台帳に登録されている価格等の事項は、固定資産税の課税の基礎となるため、これを毎年、通常3月1日から3月20日までの間に、関係者にお見せしています。（ただし、評価替えの年は、この期間が延期されることがあります。）

②課税標準 × 税率 = 税額となります。

#### ●課税標準額●

原則として固定資産課税台帳に登録された価格が課税標準額となります。なお、住宅用地のように課税標準の特例措置が適用される場合や、土地について負担調整措置が適用される場合には、その課税標準額は価格よりも低く算定されます。

※住宅用地の課税標準の特例及び土地の負担調整措置についてはのちほどお知らせします。

#### ●免税点●

光町の区域内に同一人が所有する土地、家屋償却資産のそれぞれの課税標準額が次の金額に満たない場合には、固定資産税は課税されません。

土地	15万円	家屋	8万円	償却資産	100万円
----	------	----	-----	------	-------

#### ●税率●

固定資産税の税率は、地方税法の定めによる標準税率である100分の1.4で町の条例で定められています。（最高税率は100分の2.1）

③税額等を記載した納税通知書を納税者あてに通知します。

#### ●納税のしくみ●

固定資産税は、納税通知書によって町から納税者に対し税額が通知され、年4回の納期に分けて納税していただきます。

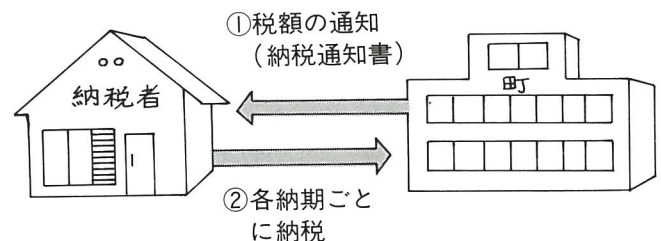

#### ●納税通知書●

納税通知書には、課税標準額、税率、税額、納期、各納期における納付額、納付の場所のほか、納期限までに税金を納付しなかった場合の措置や納税通知書の内容に不服がある場合の救済の方法等が記載されています。

安心して飲める水を供給

# 八咫水道企業団

施設めぐり ②

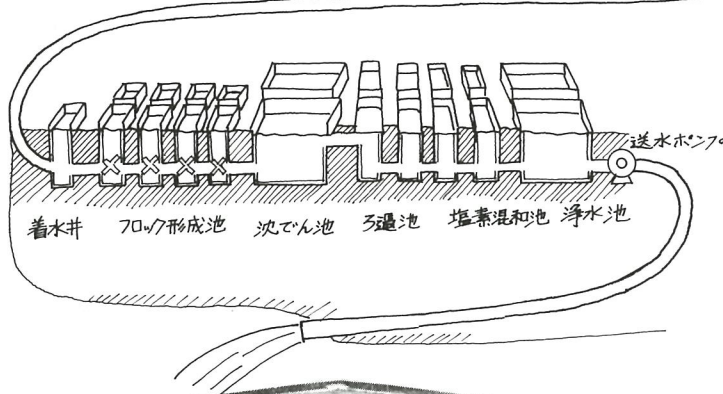
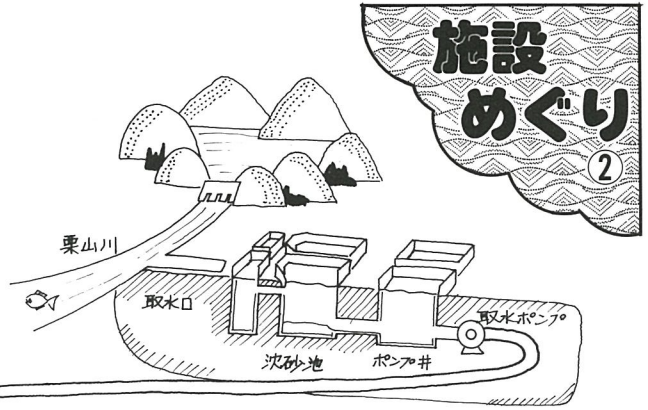

九十九里地域水道企業団で浄水したものを各家庭・工場・消火せんへ供給しているのが、八咫水道企業団です。

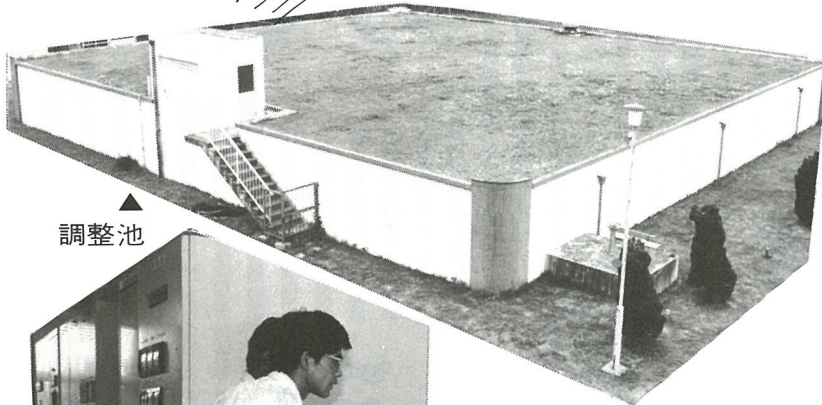

調整池

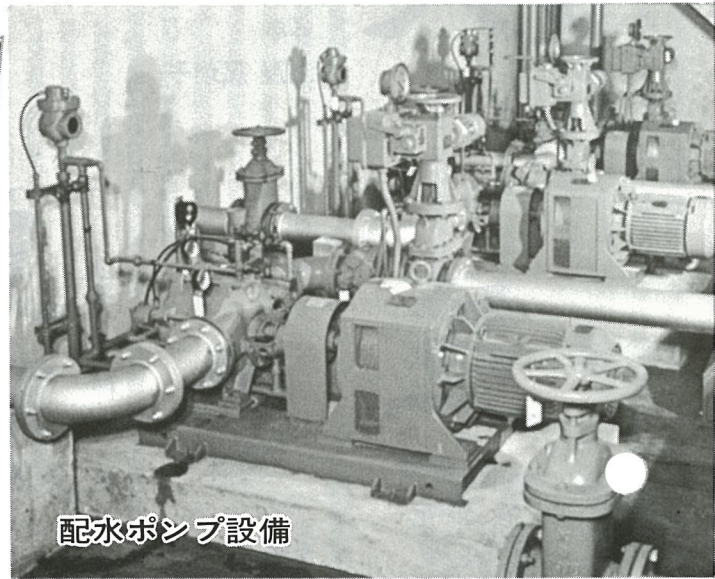

配水ポンプ設備



中央監視制御

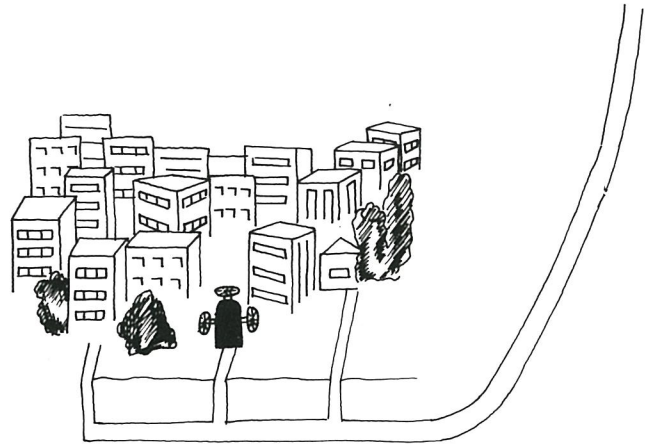

家庭や工場へ供給

六十年代 総給水量  
 二一六万五、七六六<sup>m</sup>  
 一戸当り一日平均使用水量  
 五四二<sup>ℓ</sup>  
 光町の給水栓数  
 一、八九七栓  
 光町での上水道普及率は68・  
 56%です。  
 皆さんに、安心して飲める水  
 の供給ができるよう日夜努力し  
 ています。  
 是非皆さんのご利用を！

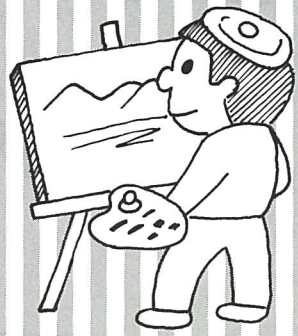

今回の児童・生徒のコーナーは、日吉  
小の生徒の作品を紹介します。  
(敬称略)



4年 田山修司

四年 友  
田山修司



4年 尾崎剛

四年 友  
剛



4年 土屋和代

四年 友  
和代



4年 土屋恵理子

四年 友  
土屋恵理子



4年 増田佳世子

四年 友  
佳世子



5年 青柳昌之

五年 草原  
青柳昌之



5年 布施英美

五年 草原  
布施英美



5年 青柳靖之

五年 草原  
青柳靖之

ひかり俳壇

夏鴉少年黙すこと覚え

鈴木 つね

新緑や皆個性ある雑木山

大木静波子

新緑の谷間に農事急かされる

越川せつ子

筍のごみ被るまゝ出でにけり

土屋 好

神の庭銀否若葉は陽に透ける

越川 雪枝

新緑の明るく映えて奥座敷

伊藤 定男

花野蒜満州の野を偲びけり

藤代 敏子

買ひ物に往き来の道や花明り

椎名 カツ

わらべ唄口ずさみけり落花の中

伊藤 幸枝

なまぐさき事のみ濶歩五月尽

椎名しげる



六年 伊橋祥典

# 計画



六年 伊橋祥典

# 演奏

六年 田山博之



六年 田山博之

五年 関川亜希子

# 草原



五年 関川亜希子

六年 大木厚

# 演奏



六年 大木厚

六年 佐久間千夏

# 高波



六年 佐久間千夏

## シリーズ ⑳

### 我が家の家庭教育

小田部 秀島みつ子

私の家族は獣医師の夫と、小六、小五、小一の娘三人の五人家族です。

両親は同居していないため、子供に関することは夫と相談して決めることにしています。

夫は父親が商社マンであったため、小学校中学校と合わせて六回も転校する経験をしています。そのために、子供には小学校、中学校は楽しくのびのびと過ごさせたいと、あまり勉強しなさいとは言いません。ですから子供の希望で塾なども通っていません。そして、人にやさしくして友達をたくさん作ること、嘘をつかず約束を守ること、素直であることなど、しつけに重点をおき、子供でも人として基本的な姿勢が身につくように考えているようです。さらに、子供たちはまもなく親離れをしていくはずなので、今

のうちに出来る限り一緒にいる時間を多く持たせたいとつねづね言っています。したがって、小言を言う役はいつも私です。夫は子供に人気抜群です。

小言といえはときどき、私が子供を叱っている時に逆に夫に叱られ注意されることがあります。子供にとっていつもは叱られたことのない行動が、今日は叱られる。理由も分からないまま子供がまどっているのに、自分がいらいらしているため感情的になって子供を叱っている時です。夫の注意に、その時の私はいつも納得できる場合ばかりではないのですが、冷静になって考えてみるとやはり、夫の指摘通りのことが多く、そんな場合は子供にも素直に謝るようにしています。将来は、女性も今以上に社会に出て仕事をすることになっていくと思いますが、仕事を持っているからといって甘えず、しなければならぬ事はきちんと出来るように、どんな状況でも対応できる人間になってもらいたいと望んでいます。

### 食品がどれくらい水を汚すか

上の数値はBODの量。  
下の数値は河川の汚れの最低基準(BOD10mg/l)にするために必要な水の量。( )内は浴槽200lに換算した場合。



おでん汁  
約200cc

14,800mg  
296l (1.5杯分)



みそ汁  
約1杯分200cc

4,400~5,200mg

88~104l (0.4~0.5杯分)

日本酒

1合180cc  
30,000~36,000mg  
486~648l  
(2.4~3.2杯分)



米のとぎ汁  
約1l

1,200~3,200mg  
120~320l  
(0.6~1.6杯分)

水の汚れの指標にBOD(生物化学的酸素要求量)というものがあります。これは、水の中にある有機物の量が、微生物の働きによって分解されるときに消費される酸素の量で示したものです。この数値が大きくなればなるほど有機物による水の汚濁が農み、魚などがすみにくくなってしまいます。

# のひるば



## ゲートボール東総地区大会

### 白浜チーム優勝

が優勝、南条チーム三位と好成績を納めました。

五月一日、銚子市唐子公園で千葉県ゲートボール協会主催第五ブロック大会が行われました。好天に恵まれ、三十六チームが参加、九つのコートで白熱した試合が繰り広げられました。光町では、四地区からそれぞれの代表が参加し、白浜チーム

## 観光農園に家族連れ

五月十八日、観光農園でトウモロコシとさつま芋の作付が行われました。

観光農園は、農協青年部が主体となつて、多くの人達に光町を知ってもらうとともに、作物の成長、収穫の喜びを味わってもらおうと始められたものです。天候にも恵まれ、県内外から家族連れ約七十名が訪れ、持ち



慣れないくわを手に気持ち良い汗を流していました。(場所 役場前)



喜びの白浜チーム

## ひとり暮らしのお年寄り 悪徳商法についての懇親会

五月二十七日、町民会館でひとり暮らしのお年寄りの懇親会(社会福祉協議会主催・毎月一回実施)が行われました。最近、お年寄りをねらう悪質な訪問販売が多いため、被害に合わないようにと県消費生活センターから講師が招かれ、悪徳商法について詳しい説明がされました。



この日集まった四十名のお年寄りは、熱心に聞き入り、活発な質問がされていました。

おじやまします

## 白浜小学校

白浜小学校におじやましました。

全校生徒が体験学習で、15aの畑に芋苗四、〇〇〇本を植えました。

先生から植方の説明を聞き、丁寧に一本一本植えていきました。この体験学習を行なうにあたって、次の方がたのご協力がありました。

- 市田 政治さん
- 椎名 文雄さん
- 椎名 澄夫さん
- P.T.A、施設部の皆さん



## 熱戦!!

### 町内バレーボール大会

五月十一日、ママさん四チームを含む三十一チームが参加し、町民親善バレーボール大会が町体育館で行われました。

- 一般の部
- 優勝 フェニックス
- 準優勝 ゲイリーボーイズ
- ママさんの部
- 優勝 白浜チーム
- 準優勝 南条チーム





### 児童手当認定請求は お早めに

新しい児童手当制度が、今年六月から実施されますが、昭和五十九年六月二日以後生まれの児童(第二子)を含む満十八歳未満の児童を二人養育している人が新たに対象者となります。認定請求は、六月三十日までとなっておりますが、なるべく早目に手続きしてください。

認定請求には、次のものが必要です。

- 請求者(通常父親)の預金口座番号と銀行届け印
- 請求者が被用者(厚生年金に加入している勤め人)の場合、厚生年金の記号番号
- 現在、児童手当、特例給付を受給中の方は、六月中に現況届出が必要で。

六月三十日までに印かん、保険証、被用者は年金手帳を持参して、役場住民福祉課の窓口で手続きしてください。

この届出をしませんと手当が支給されないこととなります。

### 心身障害児 巡回相談

心身に障害のあるお子さんの育児に関する問題や就学など教育上の問題で悩んでいる方々のために、左記により巡回相談を行います。お子さん同伴で気軽においでくださるようご案内いたします。

期日 七月三〇日(水)

場所 県立銚子養護学校

相談の内容、小学校、特殊教育諸学校への就学に関する相談、心身に障害のある子どもへの教育や保育に関する相談

個人面接により、障害の改善

### 在宅重度障害者 福祉手当

在宅のねたきり老人、ねたきり身体障害者、重度痴呆性老人、重度精神薄弱者を介護している方に支給されている福祉手当が四月分から次のように改定されました。

月額一〇、五五〇円に

支給月額 一〇、五五〇円(改定前六、〇〇〇円)  
支給月 従前どおり(四、八、十二月)

### 防災週間 ポスター・標語募集

県では、防災週間にちなんだポスター・標語を次のとおり募集します。

応募資格 県内の小・中学生

応募規格 ポスター 災害の恐ろしさ、平素からの準備など、

「防災週間(八月三十日～九月五日)」及び「防災の日(九月

一日)」に関するもので画用紙四ツ切程度

標語 災害に対する平素からの準備及び災害が発生した場合の行動

応募締切 七月五日必着

応募先 県庁総務部消防防災課

千葉中央郵便局私書箱四〇号

〒260-91

問い合わせ先 県庁消防防災課

防災係 ☎0472-3900

### 国民年金の繰り上げ 請求は慎重に

国民年金の老齢・通算老齢・老齢基礎年金が受けられる年齢は、六十五歳からですが、希望によって、六十歳から六十四歳までの間に請求して、早く受けはじめることのできる「繰り上げ支給」があります。年金額は希望した年齢に応じて一定の割合で減額され、六十五歳以後も、その割合は変わりません。

年齢	減額率
60歳以上61歳未満	42%
61歳 // 62歳 //	35%
62歳 // 63歳 //	28%
63歳 // 64歳 //	20%
64歳 // 65歳 //	11%

県では、県民の皆さんが郷土を知り、ふるさとを愛する心をはぐくみ、次の世代に誇りをもつて引き継げる豊かな千葉県を築く目的で6月15日を県民の日として定め、この県民の日を中心に県内各地で多彩な行事を実施しております。

海匝地域においても、次のような行事の実施を予定していますので皆さんの参加をお待ちしています。

#### ▼歩行者天国

日時 6月14日(土)

午後1時から4時まで

場所 野栄町野手十字路付近

催物 金魚すくい(無料)・チャリティバザール、風船

の無料配付等

#### ▼ちびっこ海浜運動会

日時 6月15日(日)

場所 飯岡町萩園海岸

(雨天・飯岡町体育館)

催物 なのはな体操・綱引き等

#### ▼施設の無料開放

銚子市のプラネタリウムを5回開放します。

日時 6月15日(日)

午前10時から

その他各種の行事を実施しますが、内容等については、左記にお問い合わせ下さい。

海匝支庁総務課内

県民の海匝地域実行委員会

事務局

電話04796(2)0261

電話04796(2)0261

# 警察官募集

昭和61年度千葉県警察官採用試験が次のとおり行われます。

区分 回別	募集人員	受付期間	第一次試験		第二次 試験日	最終合格 発表表	採用期日
			試験日	場所			
第一回	男子(A) 約30名	6月2日(月) 6月26日(木)	7月6日 (日)	千葉市 (運転 免許本部)	7月29日 (火) ~予定~	10月上旬	昭和62年 4月1日 以降
第二回	男子(A B) 約60名	8月20日(水) 9月13日(土)	9月28日 (日)	千葉市ほか 県下6会場	10月21日(火) 10月22日(水) ~予定~	12月下旬	
	婦人 約10名			千葉市 (予定)	10月23日(木) ~予定~		

その他県外でも実施します

詳細については、八日市場警察署警務課 ☎04797②3511 にお問い合わせください。

①学校教育法に規定する大学（短期大学を除く）の学部卒業  
者又は来春卒業見込者

②上記以外の者

## 事業所統計調査にご協力を

七月一日には、全国いっせいに事業所統計調査が行われます。この調査は、我が国のすべての事業所を対象とする国の最も基本的な統計調査で三年毎に行われています。

事業所というのは、人が賃金や報酬を得て働いている場所のことです。会社や、工場、店舗、官公庁、病院等のほか、神社、寺院も含まれています。

この調査は、昭和二十二年か

ら行われ、今回は第十四回目にあたりです。

皆様のご協力により得られた資料は我が国の産業の基礎資料として広く利用されています。調査員が事業所を訪問しましたら、よろしくご協力ください。すようお願いいたします。

尚、詳しいことについては、企画財政課企画係までお問い合わせください。

## 長欠児保護者の会 会員募集

期日 七月から来年三月までの毎月第一・第三金曜日  
午後一時から三時まで

対象 長欠傾向を有する小・中学生をもつ保護者

募集数 二十名

方法 グループ・ワーク形式

場所 銚子児童相談所（銚子

市台町二一八三）  
申し込み 六月二十八日までに  
銚子児童相談所へ電話で申し込み  
てください。

費用は無料です。  
☎0479②0076

## 狩猟免許試験

狩猟免許試験が、千葉県射撃場（市原市古敷谷二、六二〇番地）で行われます。

第一回 七月一日 申請書受付  
六月十日から十七日

## ◎保健衛生行事

月日	行事名	場所	時間	対象
7月7日	婦人科及び 乳がん検診	保健センター	8時30分	30才以上の女性
7月8日		保健センター	8時30分	30才以上の女性

## ◎六月予防接種

月日	接種名	場所	時間
11日	日本脳炎	保健センター	14時~15時
12日	日本脳炎	保健センター	14時~15時
13日	日本脳炎	日吉小学校	14時~15時
17日	ツベルクリン	保健センター	14時~15時
18日	ツベルクリン	保健センター	14時~15時
19日	B C G	保健センター	14時~15時
20日	B C G	保健センター	14時~15時
25日	三種混合	保健センター	14時~15時
7月1日	日本脳炎	白浜小学校	14時~15時
2日	日本脳炎	光中学校	14時~15時

行政区	氏名	性別	年齢
五之神	大木 正春	男	76歳
谷中	平山 豊	男	87歳
西高野	馬場幸太郎	男	67歳
入	浅野 たみ	女	82歳
尾垂五区	伊藤 かね	女	94歳
虫生	岩澤 さい	女	82歳
原方	鈴木 清	女	78歳
関	吉羽 林	女	68歳
二又	半田 照長	男	70歳
芝崎	岩澤 誠	男	39歳
長塚	實川徳太郎	男	54歳

◎おくやみ申し上げます。

五月十五日現在受付（敬称略）

## 住民の窓

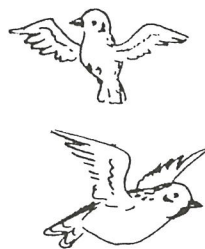

第二回 八月五日 申請書受付  
七月十五日から二十二日  
第三回 九月四日 申請書受付  
八月十四日から二十一日  
試験時間は午前九時から午後  
四時三十分まで  
受験を希望される方は海匝支  
庁産業課林産係までお問い合わせ  
ください。

旭市二の一九九七の一  
☎04796②0156

# 梅雨どきの交通事故防止

## 雨の日の夜は特に注意を!

うっとうしい梅雨の季節を迎えました。毎年、この時期は交通事故が増加します。特に、次のことに注意しましょう。

**ドライバーのみなさんへ**  
急ブレーキ、急ハンドルはスリップ事故の原因となり、たいへん危険です。スピードは控えめに、車間距離は十分とりましょう。

運転する前には、窓ガラスに曇り止めをするなど十分な視界

を保つようにしましょう。

特に夜間は、歩行者や自転車が見えにくくなります。注意して走りましょう。

いつ起こるかわからない交通事故に備え、シートベルト・ヘルメットは忘れず着用しましょう。

### 歩行者のみなさんへ

かさや雨衣は、遠くからでもよく分かる明るい色のものを選びましょう。

かさはまっすぐさして、周り

## わが家のプリンス・プリンセス

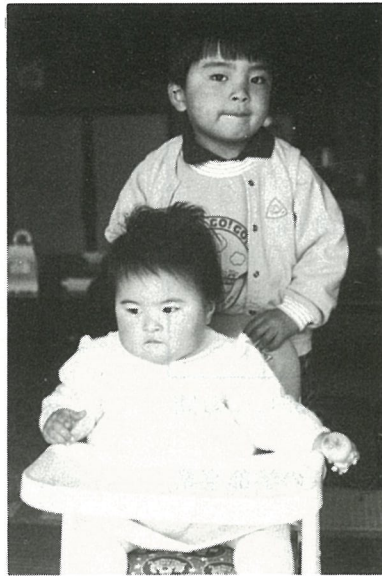

大ちゃんは三歳十一カ月の男の子です。

ブロックで遊ぶのが大好きで、自動車や飛行機などいろいろな物をとて上手に作ります。

「京ちゃんは、ぼくのかわいい妹です。」と笑顔で話すやさしいお兄さんです。

京ちゃんは今十一カ月、早く歩けるようになって一緒に遊べる

といいですね。

昭和五十七年六月十三日生まれ

昭和六十年六月十一日生まれ

橋場 橋詰 敏男さん長男

長女

☆ ☆ ☆ ☆ ☆  
わが家のプリンス・プリンセスを募集しています。

広報防災係までお寄せください。

がよく見えるようにしましょう。路面がスリップしやすく、車は急に止まれません。道路の横断は左右の安全を確認して、車が止まってから渡りましょう。

## お米料理 アラカルト ⑥

### カレーピラフ

#### 材料

- 米 3 カップ
- 玉ねぎ 120 g
- にんじん 50 g
- ツナオイルづけ缶詰 200 g
- グリーンピース 大きじ3
- 油 大3
- カレー粉 小さじ2杯半
- スープの素 1コ
- 塩 小さじ1

#### 作り方

米を洗ってざるにあげ、水気が切れて米がさらさらになるように30分位おきます。

玉ねぎをみじん切り、にんじんを線切りにし、さらに細かく切ります。

ツナ缶詰の油を別に取り、粗くほぐします。グリーンピースに熱湯をかけます。

炊飯鍋に油(ツナ缶の油を混ぜてもよい)を熱し、玉ねぎ、にんじんをいため、カレー粉を混ぜ合わせて米を加え、中火で米粒に油がのるまでいため、水3カップ、ほぐしたスープの素と塩を加えてひと混ぜし、蓋をして強火にかけます。

十分沸騰させてから中火にして5分、ツナとグリーンピースをのせて弱火で15分かけて火を消します。

10分位蒸して全体をふんわりと混ぜ合わせます。

## 四月の交通事故

(4月1日～4月31日までの件数)

地区	件名	事故件数	死者	負傷者	物件事故
日吉		0	0	0	0
南条		1	0	2	0
東陽		1	0	1	4
白浜		0	0	0	2
計		2	0	3	6

## 事故防止にご協力を...

## 六月四日～十日 歯の衛生週間



六月四日から十日までの一週間は、「歯の衛生週間」です。今年も、「幼若永久歯とその歯ぐきの健康管理」を重点目標として実施されます。

この週間を機会に、歯の衛生について正しく理解し、むし歯の予防および早期発見、早期治療を心がけるようにしましょう。

### むし歯の予防

歯を丈夫に、乳歯の石灰化は母胎内から、永久歯は乳歯の生え揃う時期に始まっています。丈夫な歯は、この時期のバランスのとれた食生活が基本となります。

糖分は控えめに、子どものおやつは、時間や量を決め、糖分を控えて甘すぎないように注意しましょう。

食べたらみがこう、歯みがきはむし歯予防の第一歩です。

早期発見・早期治療、一歳六か月児健診や三歳児健診などを受け、むし歯を早目に見つけ治療しましょう。