

ひかり

町の人口・世帯数

<4月1日現在>

人口	男	5,816(+2)
	女	6,019(-16)
	計	11,835(-14)
世帯数		2,932(-4)

()内は前月との比較

毎月5日発行・発行編集/光町役場住民課広報係・〒289-17 光町宮川11、902 TEL 04798 ④ 1211(代) 有線 214-01

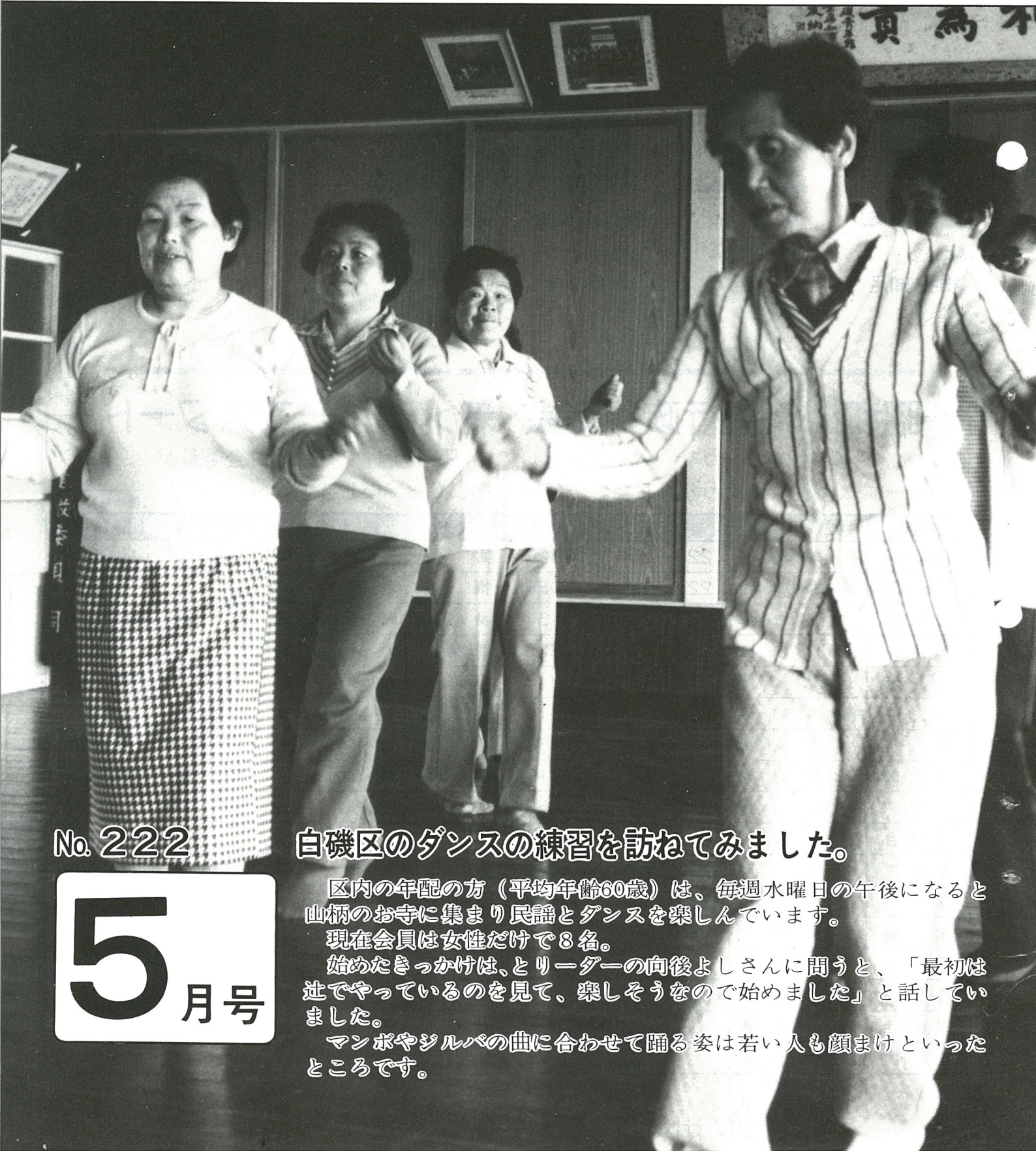

No. 222

白磯区のダンスの練習を訪ねてみました。

区内の年配の方(平均年齢60歳)は、毎週水曜日の午後になると山柄のお寺に集まり民謡とダンスを楽しんでいます。

現在会員は女性だけで8名。

始めたきっかけは、とリーダーの向後よしさんに聞くと、「最初は辻でやっているのを見て、楽しそうなので始めました」と話していました。

マンボやジルバの曲に合わせて踊る姿は若い人も顔まけといったところですよ。

5

月号

教育委員会町独自設置
教育長に
平山 宰史氏就任



教育長
平山 宰史

ため、より一層のご支援ご鞭撻
をお願い申し上げます。
新教育委員は左記のとおりで
す。
(順不同・敬称略)

未来を担う
人材教育を目指して

三月末日をもって一市二町の
統合教育委員会であった八匠
教育委員会が発展的に解散し、
四月一日からそれぞれの市町独
自で教育委員会が誕生しました。
このようなことから私がか
らずも、町長のご推薦と、町議
会のご同意並びに、関係機関の
互選により教育長として就任
いたすことになりました。浅学非
才の私としましては、当面する
複雑多岐の問題が山積している
教育行政を考えますと、いささ
か不安ではありますが、関係各
位並びに、町民皆様方のご指導
ご協力を頂きながら、光町の基
本構想である「清く・明るい・
豊かな町」を目標として、未来
を担う人材の育つ町づくりに、
全力を尽し努力する所存であり
ますので光町教育行政発展の



木戸
大木 秀夫
(教育委員長)



小田部
伊藤 信



橋場
鈴木 正



二又
椎名 知足

昭和60年度行政委員会・新メンバーでスタート

町と住民をつなぐパイプ役として、4月1日付けて行政委員会委員が
次のように変わりました。一年間よろしくお願ひします。

(敬称略)

行政区	氏名	有線	電話	行政区	氏名	有線	電話
篠本一区	行方輝旺	223-10	⑤0827	古屋	鈴木三郎	342-02	④0124
篠本二区	鈴木四郎	229-05	⑤0036	橋場	伊藤紀		④1267
篠本三区	加瀬三郎	237-01	⑤0157	桑郷	斎藤達雄	312-02	④2216
新井	森俊夫	252-05	⑤1325	西高野	大木正敏	310-11	④2072
宝米	土屋信	243-11	⑤0345	入	大木恒吉	364-10	④1717
二又	椎名知足	259-01	⑤0615	篠原	竹内敏恭	374-02	④2020
母子	小川長男	290-08	⑤1036	原方	鈴木寿一	377-07	④1836
小田部	佐久間健次	284-10	⑤1017	谷中	越川武	353-06	④1945
台	山崎勲	275-02	⑤0858	辻	実川誠	530-15	④0144
小川台	鈴木益雄	267-01	⑤1069	木戸	実川光雄		④0145
傍示戸	古川明	278-12	⑤1262	長塚	吉田薫	386-03	④0604
富下	布施光則	281-07	⑤0436	五ノ神	伊藤照明	396-06	④0094
虫生	伊藤秀文	282-12	⑤0244	尾垂五区	伊藤雅夫	397-12	④0037
芝崎	佐久間英一	295-11	⑤1019	尾垂六区	伊藤孝	505-05	④0847
作間内	向後胖	367-02	④1108	白磯	向後竹松	514-03	④1153
県住	岩田慶雄		④2015	関	佐瀬和男	536-11	④0239
宮内	藤代忠良		④2045				

千葉県知事選挙結果

＝投票率県下第九位＝

先般、行われました千葉県知事選挙には、行政委員(区長)、婦人会等の啓発運動がみのり、千葉県下で投票率第九位という結果を残すことができました。当日の集落別投票者数と投票率は、次のとおりです。

千葉県知事選挙集落別投票結果

区分 投票区名	当日有権者数			投票者数(結果)				順位	
	男	女	計	男	女	計	%		
日吉第一	篠本一区	85	91	176	50	53	103	58.52	8
	篠本二区	134	147	281	87	108	195	69.40	
	篠本三区	153	165	318	89	96	185	58.18	
	小計	372	403	775	226	257	483	62.32	
日吉第二	新井	132	137	269	92	96	188	69.89	7
	宝米	153	162	315	123	115	238	75.56	2
	二又	94	97	191	68	75	143	74.87	3
	小計	379	396	775	283	286	569	73.42	
南条第一	小川台	109	118	227	79	87	166	73.13	5
	台	60	62	122	37	44	81	66.39	9
	小田部	129	144	273	65	74	139	50.92	
	母子	73	76	149	38	37	75	50.34	
小計	371	400	771	219	242	461	59.79		
南条第二	傍示戸	73	73	146	43	50	93	63.70	10
	富下	55	52	107	38	42	80	74.77	4
	虫生	49	49	98	29	31	60	61.22	
	芝崎	140	137	277	82	66	148	53.43	
小計	317	311	628	192	189	381	60.67		
東陽第一	橋場	528	576	1,104	253	303	556	50.36	
	桑郷	62	58	120	35	29	64	53.33	
	西高野	54	56	110	44	47	91	82.73	1
	古屋	154	155	309	68	60	128	41.42	
小計	798	845	1,643	400	439	839	51.07		
東陽第二	谷中	168	162	330	82	78	160	48.48	
	宮内	131	152	283	66	71	137	48.41	
	入	78	79	157	59	54	113	71.97	6
	小計	377	393	770	207	203	410	53.25	
東陽第三	作間内	119	122	241	59	56	115	47.72	
	県営住宅	74	90	164	15	25	40	24.39	
	篠原	114	117	231	61	67	128	55.41	
	原方	100	94	194	49	52	101	52.06	
小計	407	423	830	184	200	384	46.27		
白浜第一	五ノ神	72	82	154	38	40	78	50.65	
	長塚	151	158	309	80	73	153	49.51	
	木戸	142	164	306	78	97	175	57.19	
	辻	108	102	210	62	60	122	58.10	
	関	176	187	363	88	89	177	48.76	
小計	649	693	1,342	346	359	705	52.53		
白浜第二	尾垂五区	68	72	140	33	33	66	47.14	
	尾垂六区	243	232	475	102	100	202	42.53	
	白磯	231	283	514	120	155	275	53.50	
	小計	542	587	1,129	255	288	543	48.10	
合計	4,212	4,451	8,663	2,312	2,463	4,775	55.12		



消防団長
石川 實

消防団長に

石川

實氏

四月四日役場会議室で消防団任命式が行われ、この席上、消防団長に石川 實氏(古屋)が任命されました。
前任者土屋政治氏には三期(六年)、団長職を勤められ大変ご苦労さまでした。



議長
森 正夫

社会教育委員

十五名決まる

議長に 森 正夫氏

四月一日付けで次の方がたが社会教育委員に委嘱されました。
(順不同・敬称略)
議長 森 正夫(新井)
副議長 土屋 政治(小田部)
伊藤 守(尾垂区)

- 鈴木 良子(宝米)
- 平山 誠(篠本一区)
- 深田 正治(虫生)
- 布田 秀雄(芝崎)
- 椎名 良雄(橋場)
- 野瀬 清(橋場)
- 向後 真一(作間内)
- 鈴木 登美枝(古屋)
- 大木 忠一(木戸)
- 伊藤 敬二(尾垂六区)
- 吉田 薫(長塚)
- 伊藤 照子(五ノ神)

完成まじか 鬼来迎の大作

八日市場市に住む鶴岡さんは、町民会館ロビーに寄贈予定になつている、鬼来迎の制作に取りかかっています。

これは、鶴岡さんが光中在職中に虫生広済寺に伝わる仏教劇鬼来迎にすっかりとりつかれ、教職を去った現在も自宅のアトリエで、鬼来迎の版画一筋に打ち込んでいます。

昨年、町民の憩いの場としてオープンした町民会館の完成を祝って、寄贈してくれるというものです。

寄贈予定の作品は「黒鬼・赤鬼像」と「賽の河原」の二点で



版の河原の賽



版の像の鬼赤鬼黒



いずれも一枚の版の大きさは一畳分もありません。

今、鶴岡さんは五月末の完成を前に作品の制作に余念がありません。

彫りを説明する鶴岡さん

サケの稚魚 一〇〇万尾を放流

元気に帰ってこいよ……と南条小のお友達

三月二十七日、栗山川堤防から恒例となつたサケの稚魚の放流が行われました。

放流してくれたのは、南条小のお友達四十人。子どもたちは水産試験場の係員からバケツを受け取り、体長五〜六センチに成長した稚魚を放流しました。

今回、放流した稚魚は一〇〇万尾、小さな体を水面に光らせ

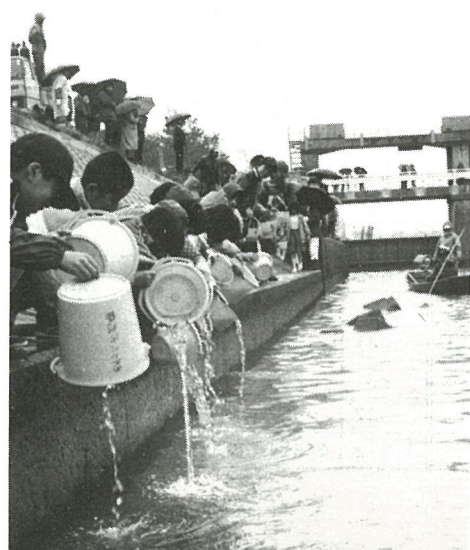

ながら長い旅に向いました。この稚魚が四年後に古巣の川へもどるのを楽しみに、栗山川を汚染から守りましょう。

行政相談委員に

伊藤 堯仁 氏再任

行政相談委員として、光町木戸八四〇八番地伊藤堯仁氏が行政管理庁長官から再委嘱されました。

の促進を図るほか、行政の改善や民主化を推進します。相談の申し出は口答、電話、手紙等いずれの方法でも結構です。

行政相談委員の仕事
住民の皆さんから行政についての相談、苦情などの相談を受け関係の役所等に連絡して解決

なお、詳しいことは住民課 ☎ ④1212(有)203-01にお問い合わせください。

防犯指導員 決意新たにスタート

日吉地区

支部長 川島 修 (二又)

副支部長 中川 満 (新井)

南条地区

支部長 日色 功 (富下)

副支部長 斉藤 悦一 (母下)

東陽地区

支部長 水須 久 (橋場)

副支部長 藤井 昇 (作間内)

白浜地区

支部長 伊藤 英男 (尾垂区)

副支部長 平山 雅己 (長塚)

四月十三日、町民会館ホールで昭和六十年度光町防犯協会の総会が行われ、新しく各区から推薦された五十五名の方が指導員として委嘱されました。委嘱状を手にした指導員はやるきまんまん、「犯罪のない明るく住みよい町づくりがんばります」と、決意新たにスタートしました。

役員は次のとおりです。
(順不同・敬称略)

優勝は白浜Aチーム

ゲートボール スティックさばきも鮮やかに

四月四日・五日の両日、第二回社会福祉協議会会長杯争奪戦

ゲートボール大会が、町営ゲートボール場で行われました。今大会の参加チームは二十

チーム。各地区から集まったお年寄りたちは、スティックさばきも鮮やかに日頃の腕前を競い合いました。

結果は次のとおりです。

- 優勝 白浜Aチーム
- 準優勝 白浜Bチーム
- 三位 東陽Bチーム

優勝の白浜A チーム表彰式で

充実した人生を送るために 生涯学習の時代

学習意欲の基礎は：家庭環境から

人はだれでも生涯にわたり、家庭や学校や社会といった場でのいろいろなことを体験し、そこから多くのことを学びながら成長していきます。人格の形成に

性格の形成などに重要な意味をもっていることも明らかになっています。「三つ子の魂百まで」が、科学的に裏づけられたというわけです。

乳児期には、親や周囲の人々に対する信頼感を持つこと。幼児期には自立心を身につけること。少年期には活動性や自発性を発揮すること。青年期には、自分の態度や行動に一貫性を保てるように自己の確立を目指すこと。

どのような学習をするかが、きわめて大事なことは言うまでもありません。ですから、家庭、学校、社会のそれぞれの場が、人間性豊かな人格形成にふさわしい環境となることこそ、生涯学習の基本と言えます。

このように考えてみると、家庭教育は、乳幼児の時期からおざなりにできないことが分かります。子どもが人間性豊かな人格の持ち主となり、生涯にわたって学習しようとする意欲を持ち続けるかどうか——これは、「家庭教育」のあり方によるところが大きいのです。

最近、家庭教育の大切さが再認識されています。

かつて、生まれたばかりの赤ちゃんは目も見えなければ耳も聞こえないと言われていました。

しかし、今では医学や心理学の研究がたいへん進み、人間は胎児の時から視力も聴力も働いていることが証明されています。

また、乳幼児の時期の育ち方や体験が、その後の身体の発達や

人間には、子どもから大人へと成長していくそれぞれの時期に、身につけておかなければなら



人間性豊かな人格形成を

人間には、子どもから大人へと成長していくそれぞれの時期に、身につけておかなければなら

ならない課題があります。それは、身体の発育、運動機能、知識、情緒などのさまざまな側面がありますが、人間性豊かな人格を形成するためには、次のような点に配慮することが重要だといわれています。

メロンと いちごの 一年



メロン

苗づくり

(十二月中旬)

メロンづくりの第一段階ともいえる種まきは十二月中旬に行います。

種はまく三十分ぐらい前に水にひやし、発芽しやすいようにし親床に箱まきします。箱の大きさは縦三十センチ、横六十七



ぼくも、わたしも大好きだよ果物は……

センチぐらいの大きさに深さ四センチぐらい土を入れ、その中に一五〇粒ぐらいまきます。まいてから三〜四日で芽がでてきます。

移植は種をまいてから十〜十四日ぐらいの間に行い、その後定植します。この間、地温は二十度ぐらいに保ち、最高で日中三十度までとします。

定植準備

定植七日〜十日前までに畑に肥料等を入れ、耕起した後ベツ



ポットへの植え付け

トを作りマルチおよびトンネル掛けをして、地温十五度〜十八度になったら定植します。

植え付け

(一月上旬)

株間三十五〜四十七センチとし、

二十三〜二十五節で摘芯する。摘芯する子づるが各節から発生するので十〜十五節めくらい、株ごとに支柱を立て、主枝はそのままのばし、

整枝

二本仕立ての場合は本葉四枚で摘芯をし、一本仕立ての場合はそのまま定植します。

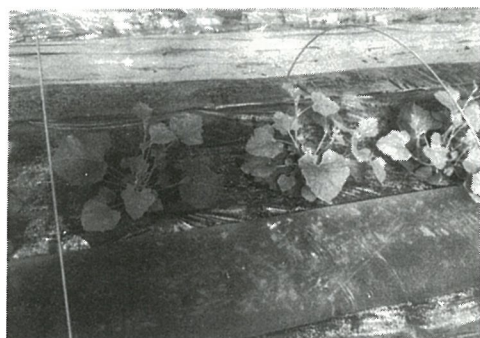

定植された苗はハウスの中でスクスクと

うねの中央のマルチングのフィルムに穴をあけて、本葉四枚ぐらいの苗を植えます。

のものを結果枝として残し、三節で摘芯しほかのつるは早目にかきとります。

わたしたちを知っていますか、皆んなの大好きな食べもの……「メロン」と「いちご」です。メロンさんはウリ類に属しますが、いちごさんは果実を食用とする野菜なんです。わたしたちの町でもこの所、生産が徐じよに伸びているんだって。いったいわたしたちが皆んなの手元に届くまで、どんなふう育てられているか知っていますか。農家の人に色々手入れをしてもらい、大きくなるんだよ……。見てください。わたしたちの一年を紹介するから。

受 粉

トマトトーンとジベレリンの混合剤をつくり、子房に噴霧する。ホルモンの濃度は高温期は薄く、低温期は濃くします。

●ホルモン剤のつくり方

●低温期 (20℃以下)
水1ℓに対し=トマトトーン33cc~20cc+ジベレリン 200mg
(約30~50倍) (約200ppm)

●高温期 (20℃以上)
水1ℓに対し=トマトトーン20cc~10cc+ジベレリン 170mg
(50~100倍) (170ppm)

開花当日と開花前日の花房に同時に処理する。
交配はミツバチでも良い。

摘 果

実が鶏卵大になったら、形のいいものを二、三個残して、ほかは取り除きます。

管 理

土壌の水分が多いと、果実は大きくなりますが甘味が少なくなります。また、日中の温度が三十度以上にならないよう換気が大切です。

収 穫 (五月) 出 荷



支柱を張られて
どんどんと成長を...

開花してから五十日~五十五日で収穫するのが標準で、若切りは品質をおとします。
前の年の十二月中旬に種をまき、丹精こめて栽培されたメロンも色よく熟し、ハウスの中は甘い香りです。

もぎとられたメロンは一つひとつラベルを張られ、箱詰されて出荷されます。



色よく実り、いよいよ収穫です

苗づくり (四月)



いちご

前の方に共同網室で育てた親株を、株間一・二メートル、うね間一・八メートルの間隔で植え、植えつけ後は乾燥させないようにランナー(子苗)を育てます。

仮り植え (七月下旬)

親株から出た本葉二~三枚の子苗を切り離して、幅一メートルのベットに四条植えします。

照りの厳しい時期だけに、仮植してから根づくまでは一日に五~六回水かけをします。

葉かき

(八月下旬~九月下旬)



葉かきの作業は炎天下で

定植するまでに三~四回、葉を三枚位残してほかの葉をかきます。これは茎を育てるために行うものです。
また、八月二十五日から二十日間花芽分化促進のために、シールバーポリトウをかけます。

定 植 (九月下旬)

苗は一本のうねに二本ずつ植え、植える時は根をよく広げて浅植えにします。

いちごは乾燥に弱いので、うねの間に水かけ用のホースを通します。



1つのうねに
2本ずつ植えました

ハウスのビニール張り

(十月下旬)

寒さに向かったのビニール張りは共同作業で行います。一株九〇坪を張るのにかかる時間は、十人で約四十分かかります。
このハウスの中で寒さを知らず、すくすくと育ちます。
また、いちごが休眠し

ないようにジベレリン(生育調節剤)を葉全体がぬれる程度にかけて、発育をうながします。



ハウスの中で寒さを知らずすくすくと成長

十一月下旬

ビニールハウスの中で一カ月。いちごはすくすく育ち、真っ白な花を一斉につけました。暖かいハウスの中で一日いちにち大きく育ちます。

収穫 (十二月中旬)

さあ、いよいよ収穫。緑の葉陰から真赤に熟したいちごが顔をのぞかせています。一つひとついいねいにもぎとられて箱詰されて市場へと運ばれ

ます。



一つ一つ箱詰されて……

部屋の中はいちごの香りでいっぱい

この取材にあたり、平山和敏さん(谷中)と、伊橋正吉さん(五ノ神)に一年間ご協力を頂き、ありがとうございました。



○児童書

国際アンデルセン賞受賞画家 絵本選・世界の歴史15巻

○一般書

日本の文学59冊、園芸全書フ ラワーオアシス10巻、ジュニア・クッキング全集10巻、青の伝説、スケボーに乗った天使、おじいさんの台所他

○参考資料

房総諸藩録、史料が語る千葉の歴史60話

保健婦メモ

四十歳からの健康管理

⑤

セルフチェック

食欲不振

五月二十日から、町で胃がん検診が実施されます。一年に一度ですから、なるべく受けるようにしましょう。

ところで、胃の調子はいかがですか。今月は食欲不振についてお話しします。

胃の働きが悪くなって食欲がなくなる病気には慢性胃炎や急性胃炎があり、別名胃カタルとも呼ばれています。

慢性胃炎というのは、急性胃炎のあと、食事を控えたり薬を飲まずに無理をすると、胃炎が長びいて簡単に治らなくなるものです。

老人では一般に胃の働きが低下しますが、無理な食事をとると慢性胃炎となり、ときには胸やけや、ゲップが出たりします。

このような胃の病気は、舌に白か褐色の苔(こけ)がつき、ときには唇の両はしが切れたりするのが特徴です。

このような場合の注意は、消化しやすい食事を心がけ、よくかんで食べすぎないこと、また

アルコールやコーヒー、タバコなどの刺激するものは控えるとともに甘いものも控えるようにしましょう。これらを実行しながら食欲が回復するのを自分でチェックして下さい。

また、マージャンなどで夜ふかしをしたあとも食欲が落ちます。不摂生な生活をしないで、十分睡眠をとり、自分の体をいたわりましょう。

◎アドバイス

昭和57年のわが国の総死亡数は、七十一万人。そのうちガンによる死亡は、一七万人を超え、死因の一位をつづけており、脳卒中による死亡が減っているのに反し、ガン死亡は増えつづけています。成人層では三人に一人、三分間に一人の割合で、ガンで死亡しています。

ご存じですか

貝の汚れとり

長塚 木内こう

貝類をから付きで料理に使う時、貝の外側についている汚れが気になりますね。

そんな時、水洗いした後少量の塩を貝にまぶして良くもみ洗います。外側についている汚れが簡単にきれいにおちます。是非一度おためしください。

空きの缶は「ゴミ」

それとも資源

心がけしだいでどちらにもなります

道路は

ゴミ捨て場ではありません



「持ち運びに便利だから」「自動販売機などから手軽に買えるから」などの理由で、ジュースやビールなどの缶入り飲料が大モテです。一年間に飲まれる数は、何と百億個。十数年前に比

べて、約十倍に膨れ上がった計算です。

確かに、手軽で、丈夫で、保存のきく缶入り飲料は、消費者にとって大きな魅力。しかしその一方で、投げ捨てられた空き



缶が、自然や町並みを汚しています。

環境庁で調べた「空き缶の投げ捨て理由」を見てみると、近くにゴミ箱がなかったから(43%)、自動車に乗っていて始末に困ったから(14.6%)、ゴミ箱や家まで持ち運びが面倒だったから(11.9%)などが多く挙げられています。

このような理由で投げ捨てられた空き缶は、地域の住民やボランティアの人たちの手によって一つ一つ拾われます。拾われた空き缶は、環境庁の調査で分かっているものだけで、一年間に四億四千万個、実際はこれよりはるかに多い数字になるはず。しかし、いくら拾っても、次から次へと捨てていく人が後を断たず、どうにもならない、といった声も強くなっています。

煩わす……。この言葉をもう一度かみしめてみてはいかがですか。

空き缶は

「輸入品」?

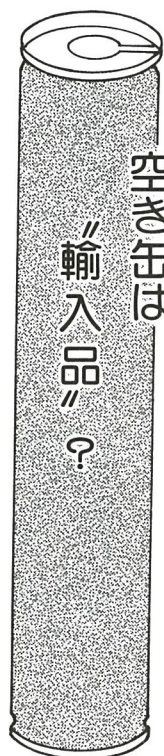

新鮮な空気と「緑」を求めて、山に來ています。あなたは乾いた「のど」を潤そうと、缶ジュースを一気に飲み干しました。

片手には空き缶、周りを見渡してもゴミ箱はありません。さて、あなたはその空き缶をどうしますか。その場に捨ててしまおう? それともゴミ箱のある所まで持ち帰る?

空き缶が単なるゴミとなるか、あるいは資源として再利用されるかは、あなたの選択によって決まります。

空き缶の原料となるのは鉄とアルミ、言うまでもなく、海外から輸入している「貴重な資源」です。

回収されたアルミ缶は、再びアルミ缶となってみなさんの前に姿を現わします。

一方、スチール(鉄)缶は、電炉工場で鉄筋や鉄板となって、ビルや船に新しく生まれ変わります。このように空き缶は貴重な資源……。うまく再利用す

ば、資源やエネルギーを大幅に節約できます。

ゴミにするもしないもあなた次第……。『使い捨て』という言葉にまどわされることなく、空き缶は必ず決められた場所に捨てるようにしましょう。

町内のあちこちでも、空き缶のポイ捨てが目立ちます。

私たち一人ひとりの心掛けて、美しい環境ができるのではないのでしょうか。お互いに気を付けたいものです。

今月の星座

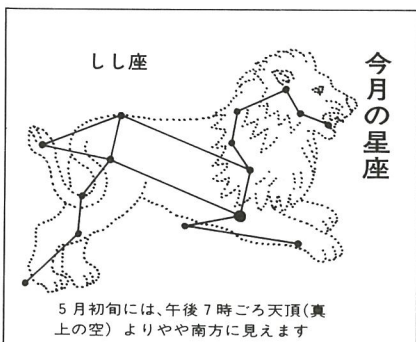

5月初旬には、午後7時ごろ天頂(真上の空)よりやや南方に見えます

とび出しは ぼくも車も どっきんこ

おじやまします

学校訪問

光町保育園



光町保育園では四月二日の入園式を前に、新しく入園する子どもの一入園がありました。

子どもたちは母親から離れるのがいやなのか、中には首にぶらさがって離れない子どももいましたが、すぐにお友達になってブロックを積みだりして遊んでいました。

看護婦(士)・準看護婦(士)募集

日本赤十字社では、次の要領で看護婦を募集します。

○資格 三十五歳未満の有資格者

○募集人員 一〇〇名

○採用時期 六十年四月～六十年三月

○待遇 給与は日本赤十字

※なお、詳しいことは

成田市飯田町九〇ノ一成田赤十字病院 ☎0476-22311 にお問い合わせてください。

社給与規程による宿舎完備、年金制度有り

昭和六十年年度 調理師試験の実施

試験期日 七月五日(金)
願書受付 五月二十日(月)～二十二日(水)

その他、出願に必要な書類等詳しいことは、八日市場保健所指導課養係 ☎04797-21281 にお問い合わせてください。

有線施設へ損害事故を与えた方は届出を

自動車や諸工事、立ち木の伐採などによる有線施設(柱・ケーブルなど)への損害事故が最近増えています。ドライバーの皆さんや工事にたずさわる方は、細心な注意を計ってください。

なお、損害を与えたときや事故を発見したときは、有線放送センターまでご連絡ください。

☎4-1042
(有)306-01

5月10日～16日 愛鳥週間



母の日

五月の第二日曜日(十二日)は母の日です。

アメリカのウエブスタに母と二人で住んでいた娘が、母なき

あと母をしのぶ会を開いていました。しかし、亡くなったあとより、やはり母が元気なうちに大切にしようという、ロックフェラー氏に訴え、そして当時のウイルソン大統領が一九一四年に「母の日」を制定しました。

わが国でも、母の日にはカーネーションを贈って感謝し、ねぎらいますが、母に対する思いは、洋の東西を問わず、変わりません。

お元気ですか あなたの健康の秘訣を一言

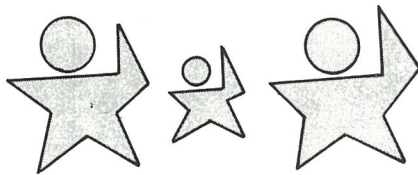

篠本二区 花澤みのさん 大5・11・30

三度の食事をおいしくいただき、無理のない程度で体をこまめに動かす、そんな毎日ですが健康につながっていると思います。



宮内 鈴木はつさん 大3・4・1

食事の時はたんぱく質と緑葉野菜を食べ、太陽の下で仕事に精をだす。そして何事もよくよしないで毎日を過ごす。それが私の健康の秘訣です。



作間内 越川利朗さん 大7・1・9

朝起きたらまず一声、朗ろうたる詩歌を吟じることにより、自から一日が楽しくなります。私の健康の秘訣は、お腹から声を出すことです。

月・日	行事名	対象者	時間	場所
5/13	狂犬病予防注射	全地区	午前9時30分 午後12時30分	光町体育館
5/14	保健栄養教室	希望者	午後1時30分	町民会館
6/6	栄養改善推進員講習会		午後1時30分	町民会館

その他

月・日	行事名	対象者	時間	場所
5/16	3歳児健診	S5756年12月2月生まれ	午後1時30分 午後2時30分	二階保健センター
5/20	成人健康相談	希望者	午後1時30分	二階保健センター
5/31	6ヶ月〜8ヶ月健康診	S59年8月10月生まれ	午後1時30分	二階保健センター
5/30	献血	16歳〜65歳	午前9時30分 午後1時30分	保健センター
6/3	乳幼児健康相談	希望者	午後1時30分	一階保健センター

各種検診

月・日	接種名	場所	時間
5月9日	B C G	南条小学校	午後2時
13日	ツベルクリン	日吉小学校	午後2時
14日	ポリオ生ワクチン	光町保健センター	午後2時〜3時
15日	B C G	日吉小学校	午後2時
17日	三種混合	光町保健センター	午後2時〜3時
6月5日	日本脳炎	日吉小学校	午後2時
7日	日本脳炎	光町保健センター	午後2時〜3時

(5/11~6/10)

保健・衛生



予防注射予定表

胃・集団検診日程表

先日、回覧で申し込みいただきました、胃の集団検診を下記のとおり実施します。

検診日	時間	検診場所	地区名
5月20日	午前8時30分〜10時	光町農協日吉支所	篠本一区、二区、三区、二又
5月21日	午前8時30分〜10時	光町農協南条支所	新井、宝米、台、小川台、傍示戸
5月22日	午前8時30分〜10時	光町農協南条支所	富下、虫生、母子、小田部、芝崎
5月23日	午前8時30分〜10時	光町保健センター	橋場
5月24日	午前8時30分〜10時	光町保健センター	入、西高野、谷中、古屋、桑郷
5月25日	午前8時30分〜10時	農村協同館	作間内、県住、宮内、篠原、原方
5月27日	午前8時30分〜10時	光町農協白浜支所	辻、木戸、白磯、関
5月28日	午前8時30分〜10時	光町農協白浜支所	長塚、五ノ神、尾垂五区、尾垂六区

注意

- 午前8時になりましたら担当の職員が番号ふだを渡しますので、それまで順にならんでお待ちください。
- 当日の朝食・水・茶・タバコ・薬等一切飲食しないこと。
- 検査料は無料ですが、保険証を必ず持参してください。

犯罪捜査にご協力を

八日市場警察署

千葉県は、都市化の進展に伴い犯罪の発生も急増し、特に窃盗事件、殺人、強盗など凶悪犯罪が多発の傾向にあります。警察では、犯罪の予防活動とともに、犯人検挙と事件の解決に取り組んでいます。しかし、犯罪捜査は決して警察の力だけでできるものではなく、皆さんのご協力が必要です。

○すぐー〇番を

皆さんからの一刻も早い一〇番通報が、犯人検挙と事件解決のカギとなります。犯罪を見たか聞き取りましたら、ためらわずに通報をお願いします。

○被害にあったら必ず届出を

「被害が少なからず」届出るとめんどろだから」などの理由で「被害届」を出さないこと

○聞き込み捜査にご協力を

事件が発生した場合、警察官が捜査の手がかりを得るため、皆さんのご家庭を訪問して「聞き込み」捜査をします。皆さんからの情報が犯人検挙と事件解決に役立ちます。ご迷惑をかけるまいよう十分配慮していただきます。捜査員がお伺いした際には、ご協力をお願いします。

喫う人の心が香る後始末

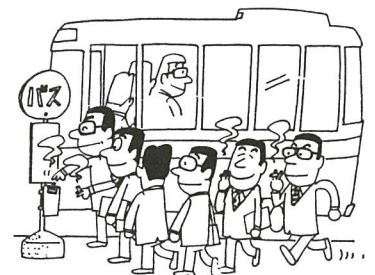

とび出しは ぼくも車も どっきんこ

お知らせ

お知らせ

お知らせ

図書館利用案内

開館時間 午前8時30分～午後5時
 夜間貸出 午後8時～午後9時30分
 休館日 月曜日・祝日、年末年始
 貸出 一人三冊・二週間
 初めて本を借りるとき
 カウンターで申込書に住所・氏名などを記入してください。
 リクエストカード

クエストカードに記入の上、係にお渡しください。できるだけ用意し、お知らせします。
 返却ポスト
 休館日や、開館時間外に本を返す場合は、町民会館玄関にあるクリーム色の返却ポストに入れてください。

車検等の手続きに仮ナンバーを貸し出します

四月から車検等の手続きに、仮ナンバーの貸し出しを行ってまいります。
 手続き等詳しいことは住民課までご連絡ください。
 (南)203302

無担保融資資金のご利用を

各届書を出すときに、それぞれ職業名を記入していただきます。職業名は具体的に記入してください。例えば「会社員」の方は一般事務員、設計技師というように「工具」の方は製鉄工、自動車整備士というように書いていただきます。また、「公務員」の方も、郵便外務員、会計事務員というように具体的にお願いします。

県では、県内において一年以上引き続き同一事業を営んでいる小規模事業者(従業員二十人以下、商業、サービス業は五人以下)の方に、事業経営上必要とする資金を無担保で融資してまいります。

自衛官募集

防衛庁では、二等陸・海・空士の自衛官を募集しています。
 応募資格 十八歳以上二十五歳未満の男子

身分 特別職国家公務員
 初任給 一〇一、四〇〇円
 特典 衣食住は無料支給
 技術教育により、各種国家免許取得可

志願案内 手続き等詳しいことは自衛隊千葉地方連絡部 旭募集事務所 ☎04796②0971 にお問い合わせください。

人口動態調査にご協力を

保健福祉の向上に役立たせます

厚生省では人口動態調査を毎年実施しています。この調査は皆さんからの出生、死亡、死産、婚姻、離婚の各届書をもとに、人口の動きを調べるものですが、国勢調査の行われる年だけは、そこに職業名を記入していただくことになっています。また、死亡届には、併せて産業名も記入していただきます。

調査方法、内容は次のとおりです。
 調査期間
 昭和六十年四月一日から六十年三月三十一日までの一年間。



調査結果は今後の保健福祉の向上に役立たせるための統計資料として利用されます。今年は国勢調査の年に当たするため、記入についてご面倒をかけますが、ご協力くださるようお願いいたします。

調査対象者
 出生・死亡・死産・婚姻・離婚届を出される方がた。
 調査方法

届出をする市町村役場の窓口には「出生届、死亡届、死産届、婚姻届、離婚届をされる方にお願ひ」のリーフレットを備え付けてありますので、参考にして記入してください。

一級建築士試験及び木造建築士試験のお知らせ

昭和六十年二級建築士試験および木造建築士試験を次のとおり行います。

五月十三日～十七日まで
 ◎ 学科試験 七月二十一日

◎ 受験申込書、案内書の配布 五月七日～十七日まで
 ただし、土曜日の午後と日曜日は除く。
 ◎ 受験申込書受付期間

◎ 設計製図試験 九月十五日
 詳しいことは、県庁建築指導課(0472②3181)にお問い合わせください。

自衛官募集中

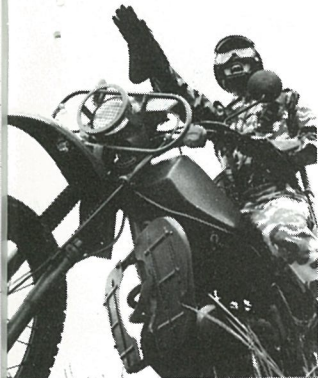

四月から

国民年金保険料六、七四〇円

になりました

昭和六十年四月から国民年金保険料が一カ月六、七四〇円になりました。



国民年金に加入しなければならない人

農業・商業などの自営業者や、職場の年金制度に加入していない20歳以上60歳未満の人とその配偶者は、国民年金の強制加入者となります。

ただし、昼間部の学生、サラリーマンの配偶者、国民年金以外の公的年金から老齢年金を受給できる資格のある人とその配偶者は任意で加入することができます。

国民年金は、お年寄りや不幸にして障害者となった方、母子家庭となった方の生活の安定に役立っています。この年金は皆さん方が納めている保険料の積立金や国の負担によりまかなわれています。

年金を受ける方の数は年と共に増えていますが、年金額も引き上げられています。これを支える保険料は皆さんの負担が急に重くなることのないよう、段階的に引き上げられることになっていきます。

昭和六十年年度

職業訓練

指導員講習会

千葉県職業能力開発協会では、職業訓練指導員の資格を得ようとする人たちのために、昭和六十年年度講習の受講希望者を募集しています。

一、受講資格

職業訓練に基づく一級あるいは単一等級技能検定合格者又は、昭和三十年四月一日以前に生まれた者で免許を受けようとする科目について十五年以上の実務経験を有する者

二、受講の申込方法

役場産業課に所定の申込用紙が備えてあります。必要事項を記入の上、受講料一万円(資料代含む)を添えてお申込みください。

三、申込先

千葉県職業能力開発協会 千葉市長洲一〜二二〜三 ☎0472(24)1610

なお、詳しいことは産業課にお問い合わせください。

☎(4)1215(俵)206〜02

電々公社は四月一日から

NTTに生まれ変わりました。

市外の電話番号の問い合わせは

市外の電話番号の問い合わせは、「市外局番に続けて104」をダイヤルすると直接先方の番号案内係を呼べます。

(例)千葉市の電話番号をお知りになりたいとき、0472に続けて104

アルバイト募集

蓮沼ウォーターガーデン

勤務期間 一般・大学生 7月13日〜9月1日 高校生 7月21日〜8月31日

申込期間 一般・大学生 5月20日〜6月9日 高校生 5月20日〜6月16日

必要書類 申込書、履歴書、保護者の承諾書(未成年者)、学校の許可(高校生)

申込先 山武郡蓮沼村曙ウォーターガーデン 事務所 ☎047586〜3171

面接日時 一般・大学生 六月九日(日) 高校生 六月十六日(日)

いずれも午前十時〜午後三時

横芝海のもの国

勤務期間 一般・大学生 7月8日〜9月1日 高校生 7月21日〜8月7日

申込期間 一般・大学生・高校生 8月8日〜8月31日

必要書類 申込書、履歴書、保護者の承諾書(未成年者)、学校の許可(高校生)

申込先 千葉市中央4の13の10 千葉県教育会館内

財団法人千葉県年金福祉協会アルバイト募集係宛郵送又は持参

面接日時 一般・大学生 六月十五日(土) 高校生 六月十六日(日)

いずれも午前十時〜午後四時

あなたも参加しませんか

赤十字思想普及キャンペーン

期日 六月二日・午前十時
場所 旭市青年の家
内容 赤十字社員加入呼びかけ、パレード、踊り、献血、講習、パネルの展示等

◎詳しいことは光町社会福祉協議会 ☎(4)1358(俵)545〜01 にお問い合わせください。

春季行政相談強調週間

五月十二日〜十八日

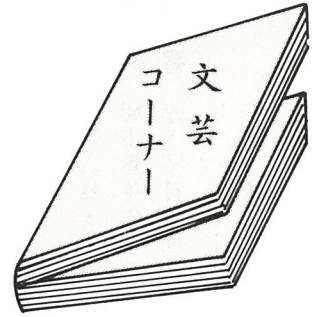

今回の児童・生徒のコーナーでは、東陽小のお友達の作品を紹介します。(敬称略)



6年 人見彰太郎

鉄ぼう

いつもお母さんに根性なしと言われていて、なぜと聞くと、逆上りが出来ない。お母さんは、お父さんに、すぐ報告。お父さんは、なさけなさそうな、顔。弟には、からかわれる。くやしい。逆上がりさえ出来れば。救いの神が現われた。先生のはげました。豆ができ、うでがいたい。太り気味の体が、いやになった。何回も、くり返した。「ヒョイ」体が、回った。

「クルッ」できた。ようやくできた。自然に、笑えてくる。遠くから、「オメデトウ」先生の声、うれしかった。がんばってよかった。弟にも、からかわれない。根性があった。やれば出来るんだ。



6年 川島 仁

春

春になると、花がさく。赤い花、黄色い花がさく。春が、来なかったら、花もさかず、植物も育たない——。新しい芽も出ない。春は、ぼくたちや、植物などに、大切な物だ。



6年 広瀬 庸介

科学万博

ぼくは、子ども会で、三月二十五日、朝六時半に出発。科学万博に行きました。親子で行くことに、なっていたけど、お母さんが行けなくなりしました。ちょうど大学から帰って来たお兄さんが、お母さんがわりにいくことになった。

バスの中で、すこし、気持ちが悪くなつてしまいました。

科学万博の会場につくと、まず記念写真をとりました。

それから、九時半まで、並んでまちなした。九時半になりました。

はじめに三びし館にいきました。のり物にもいろいろのりしました。昼食は、かんらん車の中で、食べようと、おもったが二時間もまたないと、のれないので、やめてしまいました。一番楽しかったのは、星丸ランドの立ち乗りジェットコースターでした。

帰りは、夜の八時ごろでした。とても楽しく、勉強にもなりました。

三月三十一日、まちに待ったエレク

ターの発表会です。



6年 伊藤 尚美

発表会

横芝の文化会館大ホールでやりました。私がやるのは、クシコスポストです。

一か月前から練習した曲です。フォルテやスタッカートなど何回もついでに、手のこんだ曲です。何回も練習してやるとマスターできました。

待っている時間は、長くて短いように感じました。ついに私の番です。今まででいた冷あせもきんちよう感もすべてうそのようになり、落ちついた気分分でひきました。無事に一か所のまちがいで

お豆腐の肉づめ蒸し

◎材料

(4人分)

豆腐の肉づめ蒸し

もめん豆腐……………60g

干しいいたけ……………少々

干しえび……………少々

豚ひき肉……………60g

酒……………少々

しょうが汁……………少々

塩……………少々

しょうゆ……………小1

こしょう……………少々

さとう……………小1

片栗粉……………小1

しょうゆ……………大1/2

砂糖……………大1/2

塩……………1・2g

こしょう……………少々

ごま油……………小1/4

片栗粉……………大1/2

◎作り方

①豆腐を四等分にスプーンでえぐる。

②水にもどした干しいいたけ、干しえびをみじん切りにし、豚ひき肉と調味料Aを入れてよく混ぜる。

③②のひき肉を①の豆腐の上のせ、器にのせ強火で15分蒸す。

④あんを材料を別なべで煮たて、蒸し上がった③の豆腐にかけていただく。

お豆腐の肉づめ蒸し

終わりました。満足というか何というか複雑な気持ちです。

一番人気があった曲は、藤城公久君がひいた、STAR SHIPの光を求めてでした。来年は、もつとすごい曲をひいてみんなをあつといわせたいと思います。



6年 川島 恭子

委員会を決める日

「おはよう。」

元気がないあいさつをした。

母が、朝食の準備をしながら

「頭いたくないの？」心配そうに問いかけた。私は昨夜、頭痛をおこしていたのだ。

「うん、もうだいたいよぶ、今日、委員会を決める日だから休むことは出来ないの。」

はりきって家を出た。

気持ちはまだ重かった。

委員会を決める一時間目になった。

私の第一希望は保健委員会だ。「保健委員会！」私は急いで手を上げた。周りを見回すと私ともう一人いた。

「このまま決まってしまう方がいいな。」

そんな考えが頭をよぎった。

あと一人足りない

他の委員会に入れなかった一人の友達が「保健委員会に入ります。」と言った。

私は少しおどろいた。

保健委員会は決定した。

入ることが出来たのでうれしかった。

必ず入るんだ。と思っていた。

願いがかなったのだ。やっと入れた委員会。がんばりたいと思う。



6年 伊藤千代子

シリーズ ⑭

我が家の家庭教育

躰

橋場 椎名 重基

私が小学生だった頃。親（父親）は偉大な存在であり恐くもあつた。私は封建的な家族制度の中で育ち、家の中で一番偉い人は家長の父親であると教えられてきた。

男は外で働き女は家を守る、封建的な考えは肯定も否定もありませんが、夫婦共稼ぎの家

庭が増え核家族化している現在、昔からの一

つ屋根の下に何世代もの夫婦が一緒に住む家族制度は、家庭教育という面から見れば見直すべき事ではないでしょうか。

躰という点からも女が家を守ることは大切なことだと思う。子供達は家庭生活の中で、

親の姿を見て目上の人に対する話し方や、年寄りに対する思いやり、譲り合いの精神等を

世代の違う家族と一緒に暮らすことにより、自然と身につくはずである。

今は物が豊富で子供達は何でも買ってもらえる時代である。我慢が足りない理由も、うなずける。

冬が過ぎて

寒い冬も終わり、あたたかい春がおとずれた。

ふきのとうやつくしが、ひよっこりと顔を出した。

さくらやスズランもきれいに、花をひらいた。

私は、そんな春が好きだ。来年もたくさんのおい春を、見せてほしい。

俳句・短歌会

山崎平八郎

春来ればひそかに炎ゆる焔あり

老いの生命の妄執なるや

伊藤 定男

寂かなる闇を刻める秒針の

余命削らるる音に聞こゆる

幼な孫補助つき自転車乗りこなし

歌うたひつつ吾を追い越す

鈴木甲子幸

嫁病みて老いの出番と早起きし

厨に立てば水冷たかり

岩沢 芳江

石灰は夜業に撒布昼鍬きて

田畑守りしは夢にひとしき

越川 雪枝

春の陽のふかく差し込む部屋ぬちに

頁をめくの音のかそけく

伊藤 鏡子

存分に土を掴みて雑草の冬を越したる

根張り逞し

竹内 紀葉

山合いの畑打ちおれば何処よりか

梅の花びら鍬に舞いくる

土屋 好



家族が一緒に暮らすことは、幸せなことなんだよ。喜びも、苦しみも分け合うことができるし……

固定資産税とは.....

固定資産税は、毎年一月一日（賦課期日）現在で、土地、家屋、償却資産を所有している人がその固定資産の価格をもとに算定される税額をその固定資産の所在する市町村に納める税金です。

(一)固定資産税を納める人
(納税義務者)

固定資産税を納める人は、原則として固定資産の所有者です。具体的には次のとおりです。

土地	家屋	償却資産
土地登記簿または土地補完課税台帳に所有者として登記または登録されている人	建物登記簿または家屋補完課税台帳に所有者として登記または登録されている人	償却資産課税台帳に所有者として登録されている人

ただし、所有者として登記（登録）されている人が賦課期日前に死亡している場合等には、賦課期日現在で、その土地、家屋を現に所有している人が納税義務者となります。

(二)固定資産税の対象となる資産
土地、家屋および償却資産が固定資産税の対象となります。

住民の窓口

四月十五日現在受付（順称略）

◎こんにちは赤ちゃん

行政区	月日	赤ちゃん	父親	母親
作間内	3/13	向後さゆり	浩一	幸子
傍示戸	3/7	鈴木 結佳	駿一	やすよ
芝崎	3/13	田中 ミキ	一彦	幸子
長塚	3/22	吉田奈美子	豊	恵子
関	3/23	椎名由香里	正至	かつ子
篠本区	4/2	平山 昌宏	明宏	純子
橋場	4/2	秋山 美香	秀樹	美代子
篠本区	3/30	関川 香里	憲一	光江
橋場	4/	廣瀬 和之	順一郎	文字

◎いつまでもお幸せに

行政区	夫	妻
篠本二区	實川 憲司	石橋 菊枝
富下	布施 文敏	上杉美由喜
小田部	佐久間一好	佐藤 幸子
母子	越川 幹男	尾高みゆき
橋場	秋山 秀樹	千葉美代子
橋場	石川 豊計	竜崎真由美
古屋	越川 年男	木島 幸子
作間内	伊橋 行雄	向後 弥生
辻	下河 通男	立花かおる
白磯	川野 等	草野 薫



三月の交通事故

(3月1日～3月31日までの件数)

地区	件名			
	事故件数	死者	負傷者	物件事故
計	5	1	8	16
白浜	2	0	3	4
東陽	2	1	4	10
南条	1	0	1	1
日吉	0	0	0	0

事故防止にご協力を.....

内閣総理大臣杯 三世交代流

全国ゲートボール大会 地区予選



○一チームの人数は五名～八名
○チームの中には六〇歳以上三名、二〇歳～六〇歳一人、中学生以下一名が常時出場の事。
(地区予選は六〇歳以上だけでもかまいません)

○ルールは日本青年会議所ルールを使用
なお、詳しいことは八日市場商工会館内(社)八日市場青年会議所 ☎04797②2528 にお問い合わせください。

わが家のプリンス・プリンセス



満二歳の菜月ちゃんは三人兄弟の末っ子。

早起きで、魚の大好きな菜月ちゃんは朝食もおかわりするほど良く食べるとか。そのせいでようやく健康そのものです。

兄弟がいるせいかとでもおしやまで、お母さんがお茶の仕度くをするや「とうちゃんお茶」と呼ぶほどよく気がつきませす。

そんな菜月ちゃんもカメラを向けると意識して、なかなか目を向けてくれませんでした。

昭和五十八年四月七日生まれ
白磯 川島 充夫さん 二女
わが家のプリンス・プリンセスを募集しています。
広報係までお寄せください。

☎④1042
(有)214101

編集後記

ポカ、ポカ陽気にさそわれて、お休みの日などお弁当や飲み物を持って、川岸でつり糸をたらす。よく見かける光景ですね。

野外で食べるお弁当の味は格別.....しかし、川岸にそのまま放っておく人がいます。自分で食べたごみは自分で持ち帰る、そんな心くばりも大切です。

せっかくの余暇、ごみなどちらかかってない美しい環境の中で楽しみたいものです。

施設紹介

光町宮川5423-3 電話 04798(4) 1335番(代)

医師の陣容が整う

今まで先生方が少なく、多忙のため、大変迷惑をかけておりましたが、昨年、今年で四名の新進気鋭の先生が増員となりました。四月から七名の先生方で診療を行っていただくことになり、すでに、住民の期待に答えるべく、専心努力していただいております。横芝町、野栄町、光町の病院でありますので気軽に御利用下さい。



院長



桜井 稔

五十二年五月より院長として活躍、一時期、医師不足の時代を一人で病院を支えてきた。

副院長等の期間を入れると、実に二十一年の永きにわたる東陽病院勤務となります。先生は新潟県の出身で、旧制松本高校から千葉医大へと進まれ、二十七年卒業後、各病院勤務や、千葉医大医学部第一内科での研究を終えて、現在は同大学の非常勤講師も務めている経験豊かな内科医です。

副院長

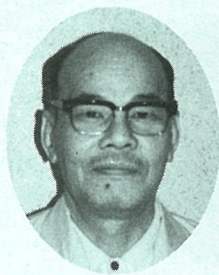

篠原 治人

五十六年に請われて、深谷日赤病院副院長から、当院副院長

として外科を担当することとなりました。

特に外科医局整備に力を入れられ、現在新任外科医師二名と共に活躍中です。先生は四街道市出身で、旧制千葉中学、海軍兵学校、千葉医大へと進まれ、第一外科入局後、各病院勤務をされ特に深谷日赤には三十五年から当院に来るまで実に二十五年間勤務をされた。



産婦人科医長

坂野 健一

五十三年十月から、産婦人科医長として、六年半の長期にわたり活躍中です。

先生は土浦の出身で二十七年慈恵会医科大を卒業され、その後、国立霞ヶ浦病院婦人科勤務を始め、主として国保病院に勤務され、当院に来る前は、茨城県猿島日赤病院に勤務をされておりました。

真面目な硬骨漢で酔うほどに出る軍歌は水戸魂を思わせります。

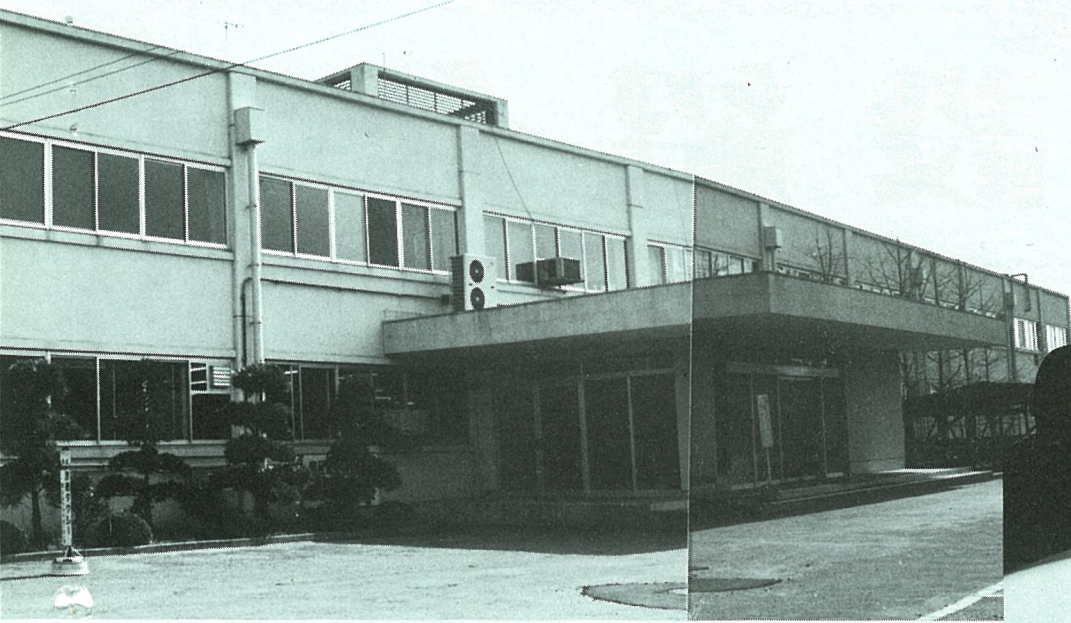

統を持つ東陽病院

患者の待時間を少なくする為にコンピューター化された事務

昨年六月から勤務され、特に

医師

藤原恭一郎



趣味は、スポーツ。特にテニスです。

四月一日から新たに外科医長として外科を担当しております。先生は、四十五年、昭和大学医学部卒業、同大学院を経てその後千葉大医学部にて病理学専攻、五十四年から三年間アメリカ南カルフォルニア大学に留学されました。又都立病院、癌研病院外科を経て、千葉大第一外科にて勉強されました。この度縁有って当院に来ていただきましたので、これからの活躍に期待したいと思えます。

外科医長

前田尚武



泌尿器科を専門に週五日行っております。先生は五十四年自治医科大を卒業され、千葉県に採用、成田日赤や、鴨川市立病院勤務の後当院に来ていただき現在に至っております。趣味はスポーツ。特にゴルフです。

医師

中村正明



昨年十一月から、内科を担当しております。先生は、武蔵高校より、帝京大医学部と進まれ、五十六年卒業五十七年から国立千葉病院に勤務され、その後当

医師

粕谷直樹



昨年十一月から、内科を担当しております。先生は、市川高校より、金沢医科大と進まれ五十五年卒業千葉大医学部第一内科入局された後当院に就職されました。おだやかな内に秘めたフアイトは大変なものです。スキーが得意の若きスポーツマンです。

院に来ていただきました。高校時代は野球の投手、現在はゴルフとスポーツ好きな好青年です。

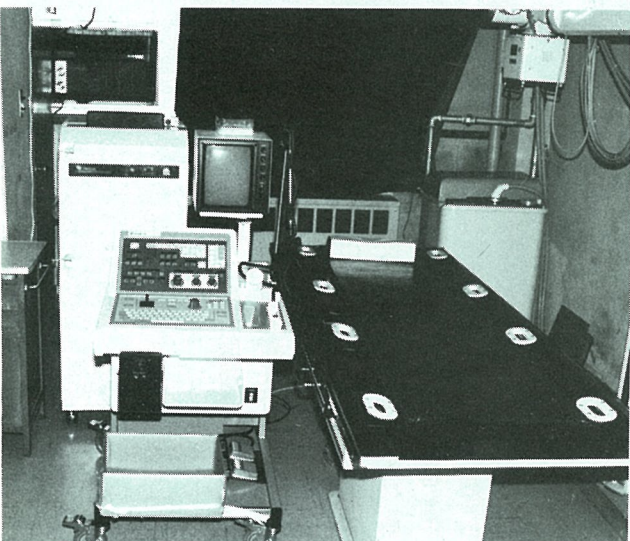

電子リニヤ走査 超音波診断装置

電子リニヤ走査

超音波診断装置



静かな環境で34年の伝



親切をモットーに頑張る看護婦

看護婦は、人と人のふれあいを大事に、理屈ではなく、患者側に立った行動をモットーに、快よい環境、快よい眠り、食事がおいしく食べられるよう整える、快よい排泄が出来るよう整える、等の日常生活に近づくの介助を行います。

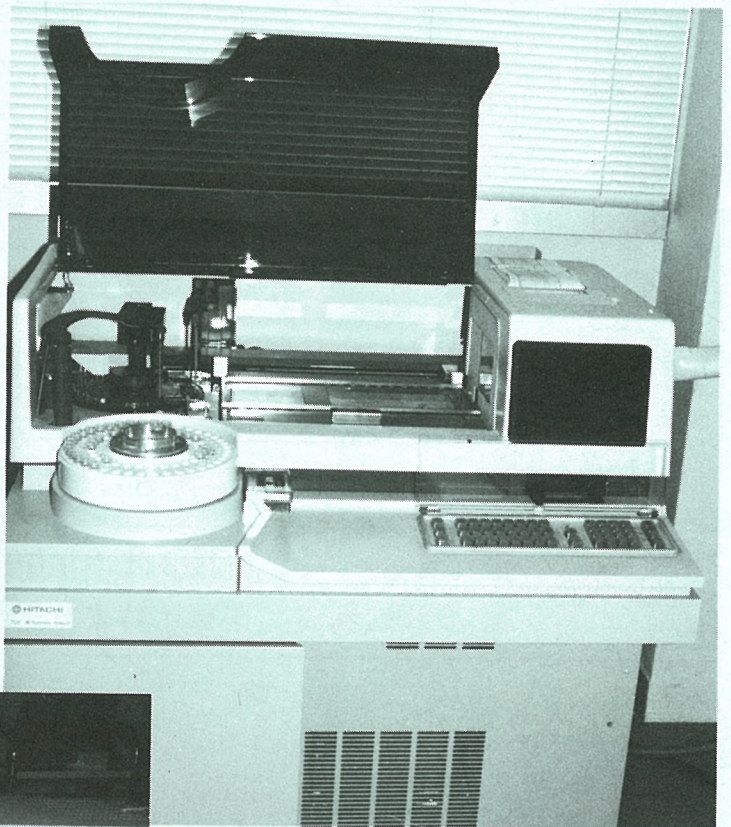

生化学分析装置

十八項目検査同時に

生化学分析装置は、血液検査を短時間の内に何十項目も行うことが出来ます。検査内容は、肝機能、腎機能、副甲状腺機能、脂質代謝機能、膵内分泌機能、その他種々の検査を、血液を取るだけで簡単に出来ます。

現在では一月平均十五人くらいずつの検査を行い、かつて職員が長時間を用いた検査を簡単に行うので大変な省力化になっております。



精検に活躍する

X線テレビ

このテレビは非常に用途が多く、胃の検査を始め、腸、胆道、その他種々の検査をします。

特に、町役場で行っております、集団検診の精密検査や、人間ドック等にも活躍をしております。

病巣を探す
的射場X線科長

診療予定

		科 目				
月	内 科	外 科	産婦人科	泌尿器科	眼 科 (午後)	
火	内 科	外 科	産婦人科	泌尿器科		
水	内 科	外 科	産婦人科	泌尿器科		皮フ科 (午後)
木	内 科 (循環器)	外 科				
金	内 科	外 科	産婦人科	泌尿器科	眼 科 (午後)	
土	内 科 (消化器)	外 科	産婦人科	泌尿器科		
受付時間	月～金 午前8時30分より 11時30分まで			月・金 2日 午後1時～3時		隔 週 (月2回) 午後1時～3時
診療時間	土 午前8時30分より 11時まで			午後 1時30分より	午後 2時より	
緊急患者は平日午後診療をいたします。						
面会時間	平 日		午後3時より午後7時まで			
	土、日、休、祭日		午後1時より午後7時まで			



明るく改装なった、伝染病棟

伝染病事業

伝染病棟特別会計は、光町、横芝町、野栄町、八日市場市、多古町の一市四町で経営を行っております。年間予算は、六十年度で、歳入歳出九百七十四万二千元です。患者が発生しなければ、特別の仕事は有りませんが、職員関係は病院事業と兼務で行なっております。

これからは、成田空港との関係で患者が増えることが予想されますので、五十九年度で改築をし態勢を整えております。

休日在宅 当番医

休日に急病でお困りの方は
消防署へ電話をかけてお尋ねください。

当日の当番のお医者さんをお知らせします。

病 院 案 内

八日市場消防署

☎ 04797
(2)0740

広々とした 前庭

満開の桜の下は、患者の軽い運動場です。

