

光町民憲章

- 一、老人を敬い、子供を導き、楽しい家庭をつくりましょう。
- 一、体力づくりに励み、長生きの町をつくりましょう。
- 一、自然を愛し、美しい郷土を築きましょう。
- 一、教養を高め、互いに規律を守りましょう。
- 一、公共福祉を尊重し、明るい町をつくりましょう。

発行所 光町役場 光町宮川11902 電話 4-1211(代)

古屋

せんぐう
子安神社遷宮



子授け、安産、育児の神として広く信仰されている子安神社が十月十三日に新しい社に移されました。

財政状況の公表

56年度上半期執行状況



馬場町長

わが国経済の動向は、変動する国際情勢、資源、エネルギーの制約等からみて依然予断を許さず、地方財政も厳しい情勢下にあります。

当町では、このような状況下においてもゆるぐことのない行財政基盤の確立と住民生活の向上に努力してまいりました。

特に、五十四年度以来財政投資の中心施策として行われて

また、下半期には、航空機騒音防止対策事業に関連した光中学校の改築工事に着手する予定であります。

すでに下半期に入り各事業とも計画どおり執行されており、年々増大する行財政需要

いる義務教育施設整備事業は、順調に進捗しており、昨年の東陽小学校に次いで八月には南条小学校が完成し、さらに白浜小学校の増改築も五十七年五月完成を目的に工事が行われております。

この他、水田利用再編対策に関連した各種事業、道路の整備、福祉等の各種事業も計画どおり執行しております。

一方では、新東京国際空港に伴う電波障害、騒音の再調査等を実施し、その対策にも積極的に取り組み大きな成果を上げております。

光町告示第34号

地方自治法第243条の3及び光町財政事情の作成、公表に関する条例の規定に基づき昭和56年4月1日から9月30日までの財政事情を公表します。

昭和56年10月30日

光町長 馬場幸太郎

歳入歳出予算の占める割合 予算現額 2,137,229千円

歳入 歳出

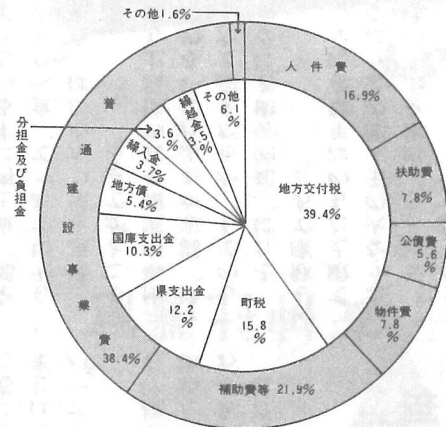

一般会計の執行状況

9月30日現在の執行状況は下表のとおりです。

歳入では、財源の主体をなす地方交付税収入が74.3%と順調で、町税も66.6%であり、全体では53.1%が収入済みとなっています。

歳出では、農林水産業費の支出が国庫補助金の関係で8.7%と遅れているが事業そのものは着々と進行しております。

歳出全体では39.7%の執行状況です。

歳入

(単位千円)

科目	区分	予算現額	9月末収入済額	収入率%
町税	税	338,000	225,058	66.6
地方譲与税	税	46,000	10,808	23.5
自動車取得税交付金	交付金	38,000	14,583	38.4
地方交付税	交付税	841,752	625,431	74.3
分担金及び負担金	負担金	77,179	33,558	43.5
使用料及び手数料	手数料	7,910	4,736	59.9
国庫支出金	支出金	220,632	53,489	24.2
県支出金	支出金	260,488	15,181	5.8
財産収入	収入	14,930	4,474	30.0
繰入金	入金	80,001	50,000	62.5
繰越金	繰越	75,419	79,319	105.2
町債	債	116,600		
その他	その他	20,318	17,721	87.2
計		2,137,229	1,134,358	53.1

歳出

(単位千円)

科目	区分	予算現額	9月末執行済額	執行率%
議会費	費	53,561	24,359	45.5
総務費	費	269,983	127,416	47.2
民生費	費	210,911	91,580	43.4
衛生費	費	235,890	85,904	36.4
農林水産業費	費	320,546	27,955	8.7
商工費	費	5,814	3,593	61.8
土木費	費	152,268	58,977	38.7
消防費	費	83,544	47,917	57.4
教育費	費	665,616	334,888	50.3
災害復旧費	費	217		
公債費	費	119,101	44,805	37.6
諸支出金	支出金	10,813	411	3.8
予備費	費	8,965		
計		2,137,229	847,805	39.7

56年度一部事務組合等に対する負担予定額 (単位千円)

組合立東陽病院	72,884
八日市場市外三町消防組合	56,460
八日市場市ほか三町環境衛生組合	25,371
東総地区広域市町村圏	12,740
八匝水道企業団	73,880
東総衛生組合	9,921
合計	251,256

56年度9月末町債

現在高 986,716千円

道路 141,513 	庁舎・公民館 146,595 	体育館 110,589 
給食センター 99,810 	学校 320,195 	農村協同館 3,999 
公営住宅 7,798 	災害 2,038 	医師住宅 2,242 
防災無線 572 財政対策 20,419 	武道館 2,033 	食肉センター 128,913 

56年度9月末町の財産

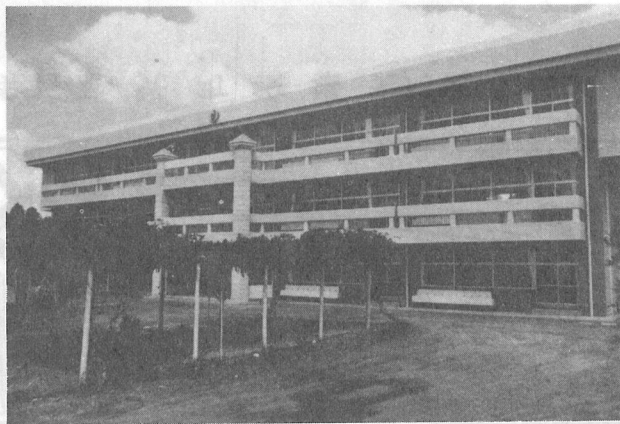
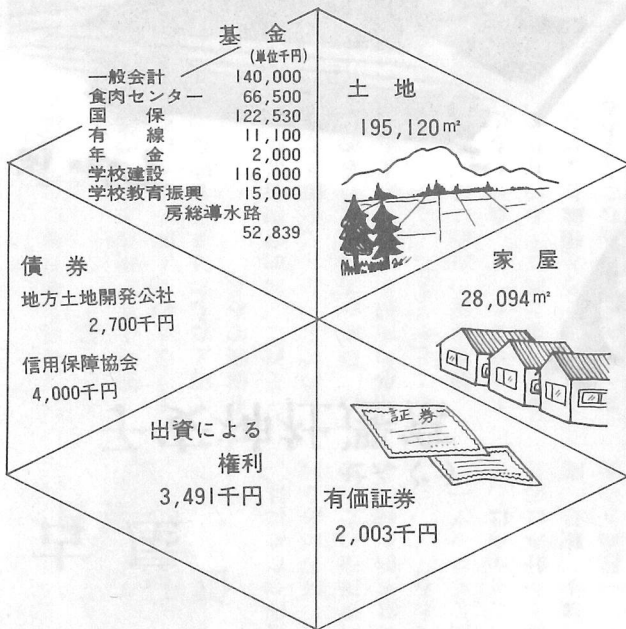

南条小校舎

有線放送特別会計の執行状況

歳入

(単位千円)

科目	区分	予算現額	9月末収入済額	収入率%
事業収入		21,515	10,455	48.6
分担金及び負担金		1	40	4,000.0
県支出金		104		
繰越金		100	2,288	2,288.0
諸収入		2,201	302	13.7
その他		579		
計		24,500	13,085	53.4

歳出

(単位千円)

科目	区分	予算現額	9月末執行済額	執行率%
総務費		17,088	7,878	46.1
施設整備費		5,112	1,143	22.4
積立金		1,300		
予備費		1,000		
計		24,500	9,021	36.8

国民健康保険特別会計の執行状況
歳入 (単位千円)

科目	区分	予算現額	9月末収入済額	収入率%
国民健康保険税		155,366	78,310	50.4
国庫支出金		313,494	113,445	36.2
県支出金		1,526		
財産収入		7,988	1,185	14.8
繰越金		42,680	53,040	124.3
諸収入		943	1,074	113.9
その他		3		
計		522,000	247,054	47.3

食肉センター特別会計の執行状況
歳入 (単位千円)

科目	区分	予算現額	9月末収入済額	収入率%
事業収入		138,900	70,871	51.0
県支出金		1,700		
財産収入		4,550	392	8.6
繰越金		20,000	33,642	168.2
諸収入		850	343	40.4
計		166,000	105,248	63.4

歳出 (単位千円)

科目	区分	予算現額	9月末執行済額	執行率%
総務費		21,827	8,259	37.8
保険給付費		483,686	168,755	34.9
保健施設費		1,016	23	2.3
基金積立金		7,988		
諸支出金		216		
予備費		7,267		
計		522,000	177,037	33.9

歳出 (単位千円)

科目	区分	予算現額	9月末執行済額	執行率%
総務費		56,250	26,069	46.3
施設管理費		58,733	28,304	48.2
公債費		14,617	7,308	50.0
諸支出金		30,000		
積立金		2,000		
予備費		4,400		
計		166,000	61,681	37.2

税金対策は、早期の事前対策が大切です。税額が決まってから「こんなにとくさん納めなければならぬのか」とあわてても後の祭り
よく「素人の生兵法は大怪我のもと」といいます。早めの確かな税知識を知り、正しい税務処理をしておくことが何よりも大切です。
そこで、お勧めしたのが青色申告です。この制度は、税面でいろいろ有利な特典が受けられるというもので、ただ毎日の取引をきちんと帳簿につけ、その帳簿に基づいて正確に所得や税額を計算するという条件があります。
この青色申告制度を利用すると、有利になるというだけでなく、帳簿をつけることによって経営の内容や資金繰り、在庫などの状況がよく分かり、経営の合理化にも役立つことから、現在では、商売をしている人の半数以上が青色申告をしています。
それでは、有利な特典の主なものを紹介しますと――

税金 対策

税を知る週間 1%~1.5%

- ① 一律に十万円を所得金額から引けます。(青色申告控除)
 - ② 奥さんに支払った給与が必要経費になります。(青色専従者給与)
 - ③ 貸倒れに備えて、売掛や貸付金などの合計額の五・五%を必要経費にできます(貸倒引当金)
 - ④ ご主人(事業主)も給料がとれます。(みなし法人課税の選択)
- この他にもいろいろの特典があります。むずかしい手続はいりません。お気軽に税務署へ相談してください。
青色申告こそ「税金対策」です。

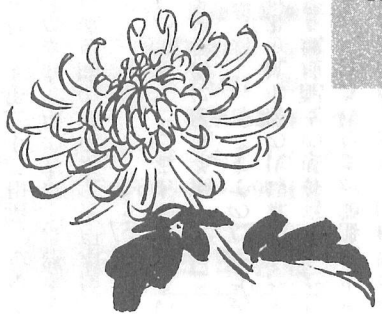

ふれあい 匝瑳高校体育施設が開放される

近年、生活水準の向上や自由時間の増大等によりスポーツ活動に対する欲求は急激に高まりつつあります。

そこで、学校教育に支障のないかぎり、学校の体育施設を開放いたしますので、多くの町民の方々の参加をお待ちしています。

○指導者

匝瑳高等学校教諭
体育指導委員

○開放種目と時間

バレーボール 日曜日・祝日
バドミントン 午後四時から
午後七時
バスケットボール 午後六時から
午後九時
○軟式テニス 特定日
○ジョッキング 日曜日の午前
中と土曜日の午後
申し込み、問い合わせは公民館
まで(☎三〇五一〇一)四一三
五八

盗難防止は我家から

防犯パレード実施

八匪防犯指導員協議会
八匪特殊防犯協議会

おでかけ前やおやすみ前にはカギの点検を——。

最近、町内各地区で盗難が多発しております。盗難は、被害者側にも何らかの責任があります。

次のことがらを認識し、被害を受けないようにしましょう。

●家を留守にするときは、施錠をし、隣近所に留守を頼みま

よう。

●就寝前には、納屋周辺の外灯をつけ、施錠しましょう。

●不審者を見かけたら一声かけてその特徴を覚えておきましょう。

●庭や玄関周辺をきれいに掃いておくのも一つの方法です。

●車両やバイクの施錠も忘れな

いでください。その他、盗難を防止するには

種々ありますが、各家庭で工夫をこらしてください。

八匪防犯指導員協議会光支部及び特殊防犯協議会では、全国防犯運動(十月十一日〜二十日)期間中に、町内をパレードし盗難防止を訴えました。

八匪防犯指導員協議会光支部では、定期的に家屋や車両等の施錠診断を実施しております。お宅に伺ったときには、ご協力をお願いいたします。

第十回老童野球大会終了

九月二十七日から熱戦が展開されていた第十回町内老童野球大会が十月二十五日を最後に無事終了いたしました。

- 優勝 木戸チーム
- 準優勝 東陽クラブチーム
- 最優秀選手賞 椎名 淳選手(木戸)
- 敢闘賞 向後保太郎選手(東陽ク)
- 打撃賞 大木 忠一選手(木戸)

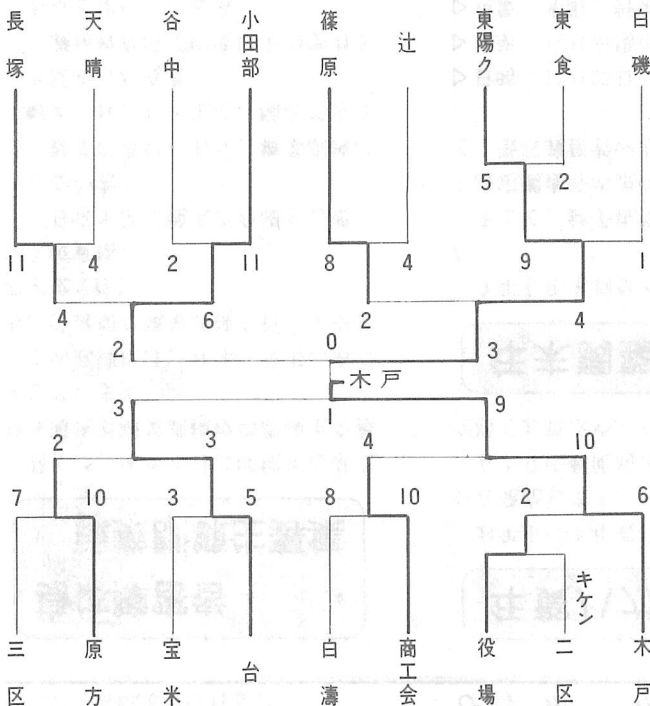

防犯を呼びかける
八匪防犯指導員協議会
八匪特殊防犯協議会

歴史の散歩 (18)

傍示戸

地名が生れています。

他人の土地との境界を明らかにするため、コンクリートの杭が埋められています。昔は木の杭であったり、炭を埋めておく方法がとられていました。

明治二年に宮谷県役所は、次のような布達を發しました。

一支配所村々ハ勿論 萬石以下知行所之儀者 是迄之傍示杭書改可申候

従是 東西 宮谷県支配所

南北

右之通り早々認直し可申事

徳川幕府時代の幕府領であった村々は安房上総知事事の管轄に入り、宮谷県が設置されるとその管轄に入りました。佐倉藩や生実藩領がまだ残されていますから宮谷県の支配地域を示すため旧幕時代の傍示杭を書改めさせたのです。

ここで、南条地区に傍示戸という地名があることに気づかれましたか。

傍示戸と宝米中島の間を流れる水路は、双方の境であるだけでなく、昭和二十三年十一月まで香取郡と匝瑳郡の境でもありました。傍示杭と関係してこの

寛延二年(一七四九)の村絵図をみると「小川台村内傍示戸」と記されています。当時の支配者は荒木十左衛門でした。傍示戸と若梅に小川台の飛地が多くあるようにひとつの村だったのでしようか。しかし中島との境に近い路傍にある享保八年(一七二三)の庚申塔には「下総国匝瑳郡若梅村 傍示戸村」と刻まれていますからいつ頃別々の村になったのか今のところ断定できません。

工夫しだいで おいしいごはん

へとぎ方

十一月——日増しに寒くなりますが、手が冷たいからと、アワ立て器でのんびり洗ったり、お湯で洗ったりしていませんか？ お湯は、水に比べて一段と米の「吸水速度」を早めてしまうからです。

米を洗うときは、最初は水をたっぷり使って手早く洗い、二度目からは、サツとときます。

秋の全国 火災予防運動

11月26日～12月2日

二割増し、新米はその一割増し古米は三割増しがだいたい目安です。

〈仕上げ〉

ごはんを炊くと一口に言いますが、できあがるまでには、煮る、蒸す、焼くの三段階あります。この過程を経て初めて「炊く」になります。

炊飯器のスイッチは、いれてから約三分で切れますが、この段階では「煮る」が終わった

だけです。

これでは「焼く」が抜けています。そこで、もう一度スイッチを入れてごはんを「焼き」ましょう。

再スイッチは三分ぐらいで自動的にスイッチが切れます。

その後十～十五分ぐらい蒸らすと、ふっくらしたおいしいごはんができあがります。

ちよつとした工夫でよりおいしいごはんを食卓へ！

文芸

亡き人の墓所を巡りて秋彼岸語りかけつ
つ線香手向けぬ 岩 沢 吉 江

花か実か秋にまつわる物語秘めしが如き
かるかやの花 鈴 木 恵 美

秋雨の上れるさ庭こぼれ実の草こまごま
と萌え青むなり 竹 内 キ ヨ

針一つ持たずに嫁ぐ日迫りたり娘を安じ
つ、障子洗えり 土 屋 好

リハビリの病棟たずね障害の子等の多き
に胸つまりきし 越 川 雪 枝

すくも焼く煙り棚引く夕里はとり入れす
みてのどかしき見ゆ 伊 藤 定 男

西茜吾が頭上までひろがりて森もいらか
も燃ゆる赤色 川 野 稔

身体障害者 職業訓練生募集

県では、来年4月に開校する県立身体障害者職業訓練校の訓練生を募集しています。

この訓練校は、身体に障害のある方に、適切な職業訓練を行う全寮制の学校です。

▷入校資格

- ・日常生活に他人の介護を必要としない者
- ・就業の意思があり、職業訓練に耐えられ、社会生活に順応できると認められる者
- ・義務教育修了程度以上の学力があると認められる者
- ・伝染性疾患、精神障害、てんかん症状等のない者
- ・障害の症状が固定している者

▷訓練科目

一般事務、印刷、電機組立、縫製、建築

▷募集人員 各10名

▷募集期間 11月30日まで

▷訓練期間 1年～2年

▷申し込み方法

公共職業安定所、役場厚生課で配布する応募用紙で、公共職業安定所に申し込んでください。

詳しいことは県庁身体障害者職業訓練校準備班(0472-23-3608)に問い合わせてください。

今月の納税

固定資産税

国民健康保険税

納期限は11月30日です
忘れずに納めましょう

年賀ハガキ発売

お年玉つき年賀はがきを11月5日から発売します。

もよりの郵便局または切手類の販売店でお買求めください。

年末調整説明会

今年も年末調整の時期になりました。

そこで、銚子税務署では年末調整と法定調書等の説明会を行いますので、徴収義務者の方はご出席ください。

▷日時 11月25日 午後1時30分

▷場所 八日市場市立公民館

▷対象 光町、野栄町、八日市場市

※ 都合の悪い方は、11月27日午後1時30分～午後4時、銚子市役所市民ホールへ。

おしらせ

自然保護 写真作品募集!

写真を通して自然に親しみ、自然を理解していただくため、千葉県自然保護写真コンクールの作品を募集します。

▷主 題

◎自然景観の部 千葉県の特徴を生かした自然景観または、自然を背景とした建物や人間生活を題材としたもの。

◎野鳥の部 県内で撮影した野鳥の生息

▷規 格 四ッ切り判(カラーはキャビネ以上四ッ切まで)

▷締め切り 昭和57年1月30日

▷送付先 千葉市市場町1の1
千葉県環境部自然保護課

▷問い合わせ (電)0472-23-2058

青色申告決算説明会

昭和56年分青色申告決算等の説明会を行いますのでご出席ください。

▷一般青色申告

日時 12月3日 午後1時30分～

場所 役場会議室

▷農業青色申告

日時 12月16日 午後1時30分～

場所 八日市場市農協会議室

対象 光町、野栄町、八日市場市

松喰い虫 被害木伐採にご協力を

道路や住宅付近の枯れた松をそのままにしておくと危険なばかりか、来年の被害の発生源ともなりますので伐採、薬剤散布にご協力ください。

詳しくは産業課商工・農産係まで。
(有)206-01 (電)4-1211

館山海員学校 生徒募集

本校は、商船乗組員の中堅幹部になるために必要な、船舶の運航技術の教育を行っております。

修業年限は2カ年の全寮制で、卒業後に船舶職員の国家試験を受ける際、筆記試験免除等の特典が与えられます。

▷入学定員 約60名

▷修業年限 2カ年(全寮制)

▷受験資格 15歳以上19歳未満の中卒以上(中学卒業見込み含む)

▷願書受付 57年1月6日から57年2月6日まで

▷試験期間 57年2月14日(日)
午前9時

▷試験地 釧子農協会館ほか5カ所

※受験料、入学金、授業料は不要。
教科書、制服等支給。

◎問い合わせ、願書請求は60円切手を同封して次の所へ。

〒294 館山市大賀無番地

国立館山海員学校

☎0470(22)1912

保健婦
だより



健康な
毎日

腎臓バンクへ登録を

患者に光を

腎臓病で自分の腎臓がまったく働かなくなってしまうため人工腎臓により生命を維持している患者は全国で約三万六千人います。

温かい人間愛により腎臓バンクへの登録をお願いします。

臓を提供して下さる方が少ないため多くの患者が移植を受けられないでいます。

完全に治療するには腎臓移植のほかに方法がありません。

連絡先

〒一〇五 東京都港区虎ノ門 一―一五―一六

のほかに方法がありません。

一―一五―一六

わが家の自慢

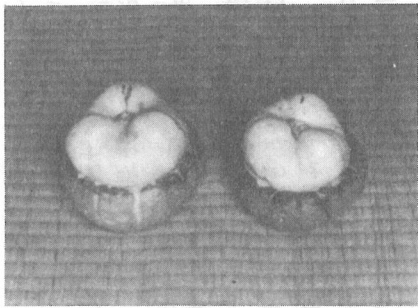

譲り受けたカボチャの種を栽培したところオカメそっくりな観賞用カボチャができ近所で評判になっています。

白磯 仲村 巖さん栽培

珍しい物などがありましたら役場広報係までお知らせください。

(電)四一〇四二

(有)二一四一〇一

写真はオカメカボチャ

船舶振興ビル五階

社団法人 腎臓移植普及会

☎〇三(五〇二)二〇七三

〒二六〇 千葉市新町八三

さつき荘一〇三号

千葉県腎臓病患者連絡協議会

☎〇四七二(四一)三〇一六

(月・水・金 午前十時～午後四時)

後四時)

なお、詳しいことについては、厚生課衛生係までおたずねください。

(有)二〇四一〇二(電)四一―二二―

慶 弔

十月十五日現在受付

(敬称略)

◎お誕生

部落	赤ちゃん	父親	続柄
辻	市原 昌幸	健	長男
小川台	鈴木 翼	博道	長男
辻	實川 浩子	和彦	長女
新井	斉藤 幸恵	辰夫	長女
宝米	小川 佳美	義則	長女
橋場	吉岡 淳	和秀	二男
芝崎	椎名ゆう子	敏夫	二女
宮内	布施 智美	三郎	長女
辻	川野 順子	勝之	二女
入	鈴木 裕也	甚智	長男
作間内	向後 麻美	隆輝	長女
木戸	市田 友子	勘治郎	二女

◎ご結婚

部落	夫	妻
台	大木 正浩	藤田美登利
小川台	林 浩一	佐藤 優子
橋場	平山 一男	宇野澤久美子
篠原	竹内 壮文	吉岡佐知子

◎おくやみ

部落	氏名	性別	年齢
新井	森 静治	男	80歳
尾垂	後藤 まち	女	80歳
篠原	神谷 稔	男	70歳
芝崎	布施 芳蔵	男	90歳
小川台	鈴木 よし	女	65歳
木戸	椎名 はな	女	89歳
辻	奥野 さく	女	71歳

休日在宅 当番医

休日に急病でお困りの方は消防署へ電話をかけてお尋ねください。

当日の当番のお医者さんをお知らせします。

病院案内

八日市場消防署

☎04797
(2)0740

町の人口・世帯

<10月1日現在>

		(前月比)
人口	男	5,763 (-2)
	女	5,944 (+5)
	計	11,707 (+3)
世帯		2,858 (+2)

訂正

広報十月号に掲載した篤志寄付とわが家の自慢に誤りがありました。

伊藤甚司さんを伊藤勘司さんに、實川陽洋さんを實川暢洋さんに訂正しおわびいたします。