

光町民憲章

- 一、老人を敬い、子供を導き、楽しい家庭をつくりましょう。
- 一、体力づくりに励み、長生きの町をつくりましょう。
- 一、自然を愛し、美しい郷土を築きましょう。
- 一、教養を高め、互いに規律を守りましょう。
- 一、公共福祉を尊重し、明るい町をつくりましょう。

発行所 光町役場 電話 (04798) 4-1211 (代)

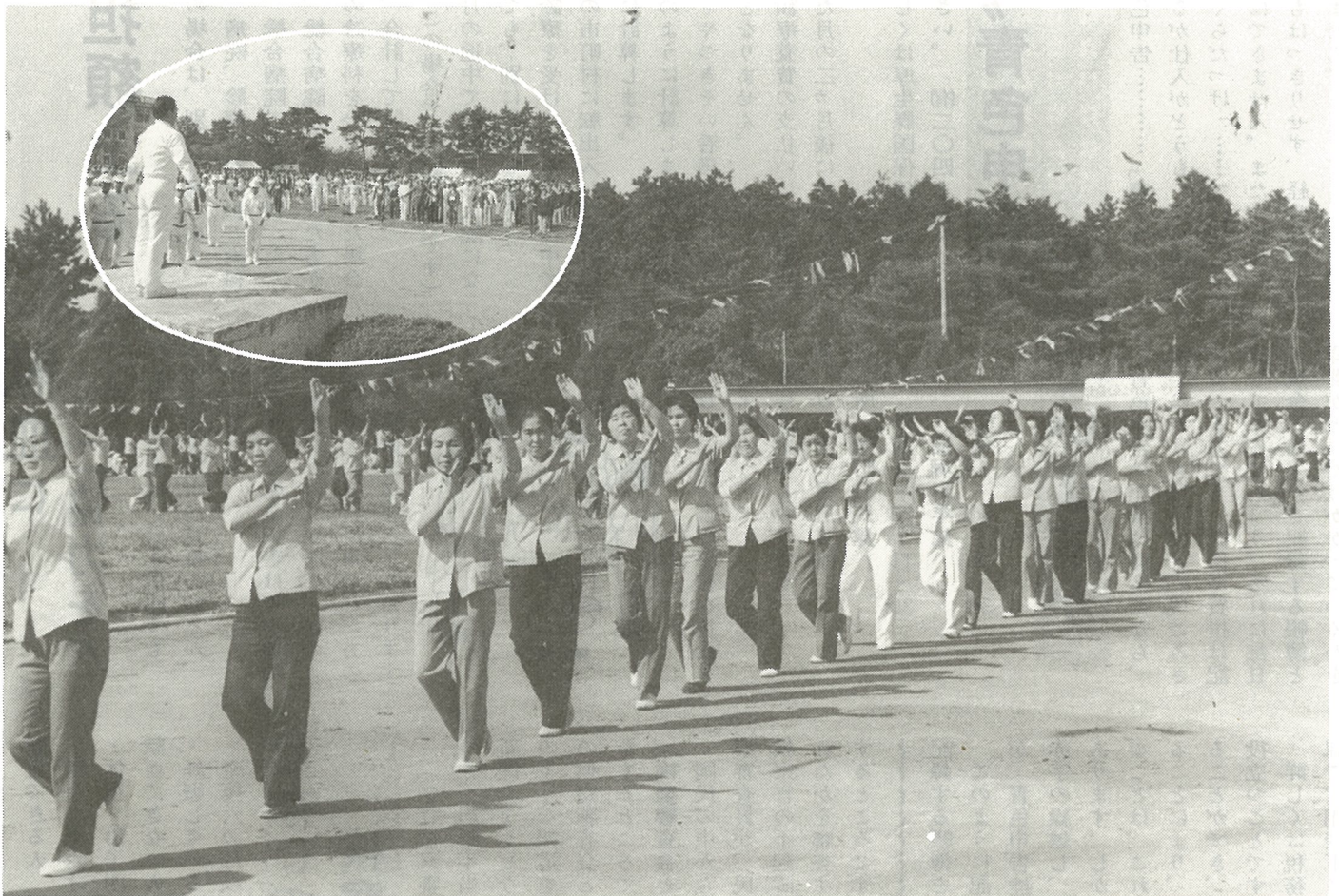

# 躍動

## 第14回町民体育祭

婦人会による踊りの披露  
 円内は準備体操

# 高額療養費

## 自己負担額上る

# 39,000円

国民健康保険に加入している方が、病院などの窓口で支払った、一部負担金の額が一月三万円を超えた場合に、その超過額が役場から払い戻されておりましたが、この三万円の基準額が本年八月一日以後の診療から三万九千円になりました。一部負担金が三万九千円を超えているかどうかの計算は、次のように行います。

- 一、一世帯で二人以上の方が診療を受けても、別に計算します。
- 二、一カ月ごとに計算しますので月をまたがってもそれぞれ別に計算します。
- 三、同じ病院で受けた診療でも、



次の場合は、別に計算します。

- ア、病院、診療所の医科と歯科
- イ、総合病院の各診療科、ただし、総合病院に入院された方が他の診療科を合せて受けた場合は、合計して計算します。

(この場合でも歯科は別です)

- 四、月の途中で通院から入院になっても、別に計算します。
- 五、診療を受けている月の途中で他の市町村に転出入した場合別に計算します。

以上のように計算しますが、差額ベッドやつきそい看護料などは、対象となりません。

高額療養費の支払いは、診療を受けた月の二カ月後に支払う予定です。

詳しくは厚生課国保係におたずね下さい。(俵)二〇四一〇一

# 献血に

## ご協力を!!

わたしたちは、いま健康でも、いつ病気や災害に見舞われるかわかりません。

交通事故や産業災害は年々増加の一途をたどっています。このよくな不幸な災害に見舞われた方の大半が輸血を必要としております



輸血

お互いに助け合い平和な社会を築きましょう。

日程は次のとおりです。

期 日 十一月五日(金)

場 所 光町公民館

午前9・30～11・30  
長塚青年館  
午後1・30～2・30

# 青色申告

## やっていますか

青色申告……「売上げは、わかるが仕入がどうも」「修繕費はいくらだったけ」……では正しい申告はできません。また、事業の内容もはつきりせず、経営診断もできません。

青色申告の記帳は面倒だから、数字はどうも苦手と、尻ごみされている方でも、売掛や買掛は記録してあるでしょう。それに毎日の現金の出入りを記録する帳簿と経費がどれだけかかっているかを

献血できる人

- ・ 年令 十六才～六十五才まで
- ・ 体重 男子四十五kg女子四十kg
- ・ 献血できない人
- ・ 妊娠している人
- ・ 産後六カ月以内の人

# ご存じですか

## 検察審査会

「〇〇検察審査会、××事件につき不起訴不当の議決」……最近新聞やテレビなどで、ときどきこのような報道を見かけますが、この検察審査会とはどのようなことをするところでしょうか。

### (検察審査会とは)

国民の中からくじで選ばれた検察審査員が、民間人を代表して、検察官の不起訴処分が正しく行われたかを審査するのを主な仕事とするところです。

### (不起訴処分とは)

交通事故、詐欺、脅しなどの刑事事件を裁判にかけられるかどうかは検察官に任されています。検察官は、裁判にかけても犯人を有罪にするだけの証拠がない場合とか、証拠はあっても、犯人の性格、年齢及び境遇などからあえて犯人の処罪を求めない必要がある場合には犯人を裁判にかけない処分をすることができます。

### (審査の申立をするには)

審査の申立をするには、むづかしい手続はありませんし、一切費用はかかりません。会議は非公開ですから秘密は厳守いたします。

検察審査会は、千葉地方裁判所八日市場支部構内にありますので気軽に御相談下さい。

TEL 八日市場(二)一三〇〇

# もう一度

## 確かめよう

最近、境木(くね)に植えてあるマキの木等の枝が他人の土地に伸びているのを、多く見かけます。お互いに迷惑のかからぬよう注意しましょう。

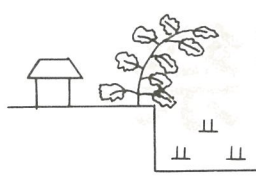

# 農地の一大改革

## 近代農業へ出発

大利根土地改良区 竣工記念碑の除幕式が行なわれ  
 区では、今日十九日  
 県営圃場整備東陽工  
 した。  
 この圃場整備は、近代農業の発



▲除幕した記念碑  
 ▲圃場整備で完成した通称  
 通学道路

展に大きな期待をしていた昭和三十  
 五年十月に、東陽白浜地区区画  
 整理準備委員会が発足し、早速交  
 換分合の事業を行ない、関係農家  
 千三百有余の総意を結集し、国、  
 県へ陳情を重ねました。

六年後の昭和四十一年、七億一  
 千万円を投じ一大土地改革は開始  
 されました。

あれから十六年、大型農機具が  
 耕地を耕し、縦横に農道が走り、  
 夢にまで見た機械化農業が現実と  
 なりました。

農業行政に消えることのない輝

# 開校百年

## 日吉小記念祭

十六日、日吉小学校で、開校(明  
 治十年)百年記念祭式典が行われ  
 ました。

雨天の中厳肅のうちに式は進み  
 児童会を代表して、椎名静枝さん、

かしい一ページが開かれたのです。

発足当初をふり返り、工区長の  
 椎名彰氏は「千二百四十八・一ヘク  
 タールの耕地を同時に採掘ねがう  
 ことは大変骨が折れましたが、当  
 時の町当局や工区役員の一部とな  
 った力の結集と熱意によって遂に  
 成果を上げることができました。

この上は、圃場の肥沃につとめ  
 創意と工夫によって立派な農村づ  
 くりができることをねがっております。」と完成した圃場をながめな  
 がら語っておりました。

土屋潔君の手によって記念碑の幕  
 が除かれると大きな拍手が湧き、  
 くつきりと

清く  
 明るく

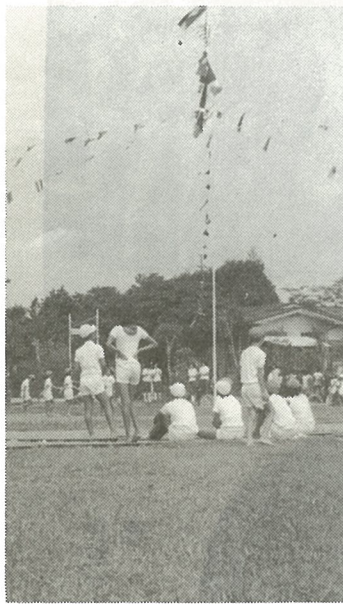

開校百年記念大運動会

# 文化祭開催 作品募集

公民館では、次のとおり文化祭  
 を開催いたしますので皆様の御来  
 館を、お待ちしております。

十一月二十一日(日)

盆栽展示即売、書道展示、俳句  
 短歌発表、ペーパークラフト展  
 示(二十三日まで)料理発表、  
 吟詠、将棋会、コーラス。

十一月二十二日(月)

生け花展示(二十三日まで)

茶会

十一月二十三日(火)

囲碁会、バンド演奏

他に、手工芸、絵画、写真等の作  
 品の募集もしております。

作品は、いずれも未発表のもの  
 で、一人三点以内とします。

出展者全員に記念品を贈ります  
 詳しくは公民館へ

(街)三〇五—〇一

おおらかに

の三語が生まれた黒い御影石  
 が姿を表わしました。

式典では永年教鞭をふるわれた  
 九代小川好治校長はじめ十一名の  
 先生方の表彰、町長をはじめとす  
 る来賓の祝辞、最後に長谷川英信  
 流、大森流の居合の披露があり式  
 典の幕を閉じました。

# 町民体育祭



▲ ケツ圧測定中



◀ ウチの女房にやヒゲ?がある



▶▶ スピード違反取締中

▼ 陰の仕掛人 役場職員による準備



◀ 化粧がムラですね



◀ 戦況を見守る 新旧大会会長

# 第14回



▲おとぎの国の使者



▲タイツ足があるの？

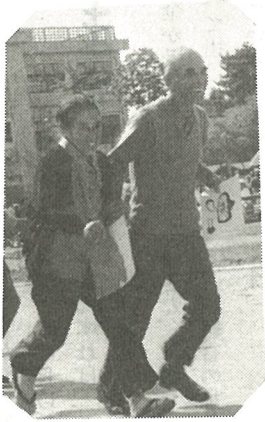

▲アツアツカップル



▶仲良し夫婦？



▶おいらん道中



▶ワタシもできるよ



▶10年後  
また、あいましょう



# 年金制度は 通算されます

通算老令（退職）年金をご存じですか。

知らずに損をしている方が多いので、概要をお知らせします。

公的年金制度には各種の給付がありますが、いずれもその中心は老令年金です。

これを受けるには、ふつう二十年から二十五年間その制度に加入して保険料を納めることが必要ですが、わが国の年金は、本人の従事する職業によって加入する制度が異なっているため、ひとつの年金制度でこの年金を受けるために必要な期間を満たす前に、別の年金制度へ移ったときは、どの制度

からも老令年金が受けられないもの（掛金はすべて掛け捨てになる）と、あらかじめいる方があるようです。

しかし、それは誤りで、各種制度の加入期間を合算して一定の期間があれば、各制度からそれぞれ加入期間に応じた老令年金を支給することになっております。

○ 通算される年金制度は、国民年金、厚生年金等、八種類の公的年金です。

○ 通算される加入期間は、原則としてひとつの年金制度の加入期間が一年以上あって、かつ昭和三十六年四月一日以降の加入期間で

す。しかし、厚生年金と船員保険は、この日以後どちらかの制度に加入すれば、この日以前の加入期間は通算の対象となります。また、この日まで引き続き各種共済組合の加入期間も通算されます。

○ 通算老令年金の受給要件は、国民年金の加入期間が一年以上ある人で、各種制度の加入期間と合算して二十五年以上あるときか、または、国民年金以外の他の制度の加入期間を合算して二十年以上あるときです。

○ 支給が開始される年令は、国民年金は六十五才からですが、厚生年金など他の年金は六十才からです。

○ 結婚などで退職されるときは脱退手当金をもらわずに国民年金

に加入して将来老令年金として受けとられた方が有利です。脱退手当金を受け取ると通算されませんので注意して下さい。

○ 国民年金では、保険料を滞納した期間は、加入期間とされません。

## 慶弔関係

九月三十日現在届出（敬称略）

◎ご結婚  
おめでとうございます

〈部落〉 〈氏名〉

（白 磯）伊藤博章—鈴木 秀子

◎お誕生

〈部落・父親・続柄・赤ちゃん〉

（宝 米）平野一郎 長男 吉宗

（作間内）椎名理三郎長女 雅代

（谷 中）越川政次 二男 浩康

（作間内）鈴木 敏 二男 昌弘

（橋 場）鈴木正雄 二女 重子

（篠 本）越川佐多男長女 由美

（関 ）渡辺信一 長男 信也

（富 下）布施三郎 長男 隆宏

（関 ）下河章男 二男 啓志

（長 塚）平山 隆 長女 美和

（母 子）斉藤悦一 長女 佳織

（篠 本）羽山 操 長男 和成

（古 屋）越川憲夫 二男 孝

◎おくやみ

〈部落・氏名・性別・年令〉

（芝 崎）渡辺 幸女 59才

あなたも  
ボランティアに



（母子）伊藤 ちか女 83才  
（谷 中）越川 敏子女 82才  
（篠 本）行方 儀平男 63才  
（作間内）東 裕徳男 26才  
（白 磯）大木亀太郎男 80才  
（白 磯）浅野 はな女 81才

## 町の状況

〈10月1日現在〉

人口 男 5,736 (-6)  
女 5,930 (-3)  
計 11,666 (-9)  
世帯 2,777 (-3)  
( )内は前月比