

祝祭日には国旗を 掲げましょう

発行所
光町役場
 匠 遼 郡 光 町 宮 川 5,454 の 5
 電話 (04798) 2-1211 (代)

町の状況
 人口 11,042人
 世帯 2,451世帯
 面積 33.40平方キロ



小学校3年生になると、わたしたちのまちやむらについて、社会科で勉強します。
 3月10日、東陽小3年生（現在は4年生）のよい子のみなさん、67名が役場を見学に来ました。

有線放送も役場の仕事

鈴木 浩

ぼくたちは、社会科の勉強をするために役場の見学にいきました。はじめに町長さんが、お話をしてくださいましたが、用事があつ

てすぐ出かけてしまいました。それからそうむか長さんが、役場のことについて、いろいろなお話をしてくださいました。たくさん

の係の仕事や、町のぜい金のこと、せんきよのことなど、ぼくたちの知らなかったことを、くわしく教えてくださいました。お話が終ってから、いろいろなからなかったことをしつ問しました。そうむか長さんは、一つ一つやさしく答えてくれました。みんながたくさんしつ問したので、一時間

は、すぐたつてしまいました。それからぼくたちは、役場の人たちが、はたらいているへやを見学しました。みんないそがしそうに、ペンで書いていたり、お客と話をしたりしていました。いろいろな仕事があつてたいへんだなあと思いました。有線放送センターにも行きました。中にはいってみると、みかん色のボタンやみどり色のボタンがあつて、それがついているときはお話中なのだそうです。すこししかボタンがついていなかったけど、「ふつうの日は、かける人が多くてボタンが全部ついているよ。」と、役場にいた人が話してくれました。女の人が二人いて、線をつなぐ仕事をやっていました。電話と有線電話と二つそばにおいてありました。ぼくはこれまで有線放送は、どこ

でやっているか知らなかったけど見学してよくわかった。この仕事も役場でやっていると聞いたのでびっくりしてしまいました。役場の見学について、ほんとはよかつたなあと思いました。

四月の行事予定

- 11 県知事・県会議員投票日
- 14 療育相談 (45年11月~46年2月までに生まれた赤ちゃん 橋場青年館)
- 15 臨時町議会
妊婦検診 (橋場青年館)
- 20 育児相談 (橋場青年館)
- 22 定例行政相談日
- 25 町議会議員投票日

今月の納税は

- 固定資産税 第一期
- 国民健康保険税 第一期
- 軽自動車税

ぼくらの社会科

役場を見学した感想は、鋭くしかも興味のあるものばかりです。

役場見学とぼくの夢

依知川 伸一

三年生みんなで、役場見学に行きました。

ぼくたちが待っていた大会議室に、町長さん、じょ役さん、しゅう入役さんなどお話しをしにきてくれました。

「いそがしい時によくきてくれたなあ。」とうれしく思いました。

はじめにそうむかの実川が長さんが、いろいろせつめいしてくれました。

ぼくは、今まで何も知らなかったので、どれもおどろくことばかりでした。

まず、いろいろな係があることでした。

ぜんぶで、九つでそのほかにも三つあります。

ぼくたちの学校のこと、「教育いいん会」という所の係でやってくれるそうです。

役場ではたらく人は、ぜんぶで百

二十一人ということがわかりました。

みんなのためにはたらく

岩沢 美由貴

わたしたちは、役場のはたらくをしらべるために、役場へ見学に行きました。

役場の大かいぎ室で、そうむか長さんに、いろいろなお話をしてもうりました。

役場の中の係のしごとをわかりやすく話してくれたり、わたしたちのしつ問にもこたえてくださいました。

町の人ごうは、およそ一万一千人だそうです。

わたしは、もっと多いような気がしていました。

今年の入学生は、日吉が十五

役場の中ではたらくしている人は、七十五人ぐらいだそうです。ほかの人は、役場の外ではたらくしていることで、学校のきゅう食のおばさん役場のしよくいんということがわかりました。みんなのためにつくしてくる役場のしよくいんの人にありがたうという気持ちになりました。ぼくが大きくなったら役場につとめたくなっていました。そして町のみんなに、しんせつにしごとをしてやりたいです。



いろいろな係がある

いとうよしえ

わたしたちは、役場見学に行きました。

わたしは、役場見学に行きました。

はいつたらすぐに、お話がはじまりました。

プリントをくばってくれたので、それに書いてあることについて、せつめいしてくれました。

いろいろな係があるんだということをつくったりしてくるそうです。

わたしは、「ざい分たいへんだなあ。」と思いが、そうむか長さんのお話を聞いていました。

役場は、町のみんのため毎日、毎日のはたらくしているのだなあと思えました。

社会科の本に、「役場は、町や村の人たちの、くらしをよくするしごとをしています。」と書いてありました。

お話をきいて、ようやくわかってきたような気がしました。

お話が、おわってから役場の中のいろいろなへやをみせてもらいました。

見学にきて、わたしたちはずいぶん分りこようになったなあと思えました。

わたしたちは、いっしょうけんめい勉強しようと思えました。

わたしたちは、いっしょうけんめい勉強しようと思えました。

わたしたちは、いっしょうけんめい勉強しようと思えました。

わたしたちは、いっしょうけんめい勉強しようと思えました。

みんなわからないことで、たいせつなことをよくしつもんしました。

だから、答えてくれる人もわたしたちにわかるように、黒板に書いてくれたりして答えてくれました。

たくさんしつもんがでたので、いろいろなことがわかりました。

わたしたちがしつもんしたこと、役場の人にわからないことは、電話で聞いてくれたりしました。

役場の人は、わたしたちのことでいっしょうけんめいなんだなあと思えました。

十一時半ごろになったら、みんなのしつもんが終わったので、みんな「ありがとうございまして。」と出て出ました。

出る時にみんな、ノートを一さつずつもらいました。

見学にきて、いろいろ教えてもらってお礼をいうのはわたしたちなのに、ノートをくれたのだからきつと、「よい子で勉強をしてください。」というような心がこもったノートだと思いました。

わたしは、いっしょうけんめい勉強しようと思えました。

わたしは、いっしょうけんめい勉強しようと思えました。

わたしは、いっしょうけんめい勉強しようと思えました。

わたしは、いっしょうけんめい勉強しようと思えました。

わたしは、いっしょうけんめい勉強しようと思えました。

わたしは、いっしょうけんめい勉強しようと思えました。

わたしは、いっしょうけんめい勉強しようと思えました。

明るい町づくり

一般会計 三億三千八百三十万円

三月の議会定例会で、昭和四十六年度の予算案が可決されました。「産業の振興」「住民福祉の向上」「教育施設の充実」の三本の柱を中心とした、一般会計の予算総額は、歳入歳出とも三億三千八百二十九万九千九百九十九円となっています。



衛生費

赤ちゃんはすくすくとそだっています

八日市場に
塵芥処理場が
できますの
で、五百万円
の負担金を
はじめ、母子
保健衛生や予
防接種、環境
衛生費とし
て、二千二百
五十一万七千
円が計上され
ています。

民生費

八十才以上の老人に

二千円のプレゼント

新しく敬老報償費として、五十二万一千円がもうけられました。

これは、町に一年以上住んでいる満八十才以上の老人に贈られるものです。

毎年敬老の日の九月十五日に、一人につき二千円の祝金がプレゼントされます。

青少年健全育成のための青年館建設費として、二百八十二万七千円をはじめ、老人クラブや青少年グループの活動費補助金など、総

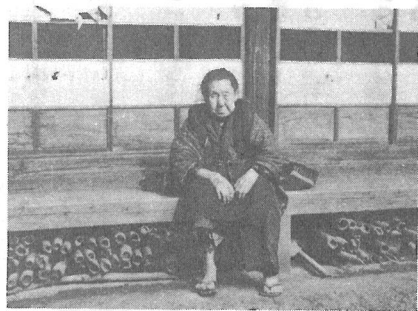

94才の篠本の大木みへさん



土木費

町道舗装急ピッチ

地域開発の基盤となる道路新設改良費は、15,29万2,000円となっています。現在小田部には、20戸の町営住宅がありますが、さらに20戸新設されます。住宅建設費 1,250万円など、総計 4,268万7,000円となっています。

特別会計別	46年	45年(当初)	比較
国民健康保険	107,554	102,969	4,585
と 場	51,453	46,921	4,532
有線放送	16,053	47,952	△ 31,899

教育費

施設の充実を

白浜小
 屋体建設
 費として
 二十五
 万円をは
 じめ、武
 道館建設
 費に六百
 六十万円
 など、総
 額七千百
 八十三万
 円となっ
 ていま
 す。

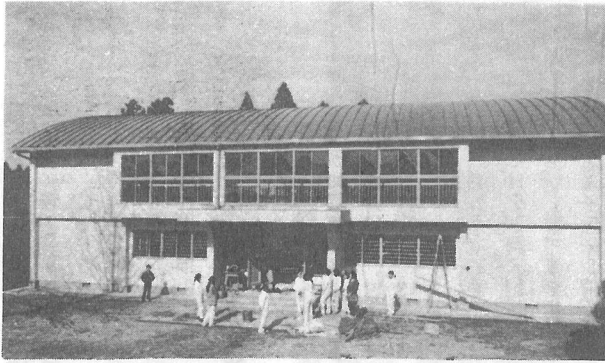

消防費

みなさんのくらしを守る



消防ポンプ
 購入費や防火
 水槽建設費、
 百六十六万五
 千円をはじ
 め、町のみな
 さんのくらし
 を守るため、
 二千三十九万
 六千円が計上
 されています。

歳入

	予 算 額	構成比率
地方交付税	171,000千円	50.5%
町 税	58,623	17.3
国庫支出金	26,096	7.7
繰 入 金	22,500	6.7
県 支 出 金	13,426	4.0
自動車取得税交付金	11,500	3.4
地 方 債	11,400	3.4
分担金及負担金	7,441	2.2
そ の 他	16,313	4.8
合 計	338,299	100.0

歳出

	46 年 度		45 年 度 (当初)	
	金 額 千円	構成比率	金 額 千円	構成比率
総 務 費	93,354	27.6%	58,627	20.7%
教 育 費	71,830	21.2	49,492	17.5
土 木 費	42,687	12.6	60,776	21.5
民 生 費	36,442	10.8	28,152	9.9
農林水産業費	28,017	8.3	24,282	8.6
衛 生 費	22,517	6.7	21,998	7.8
消 防 費	20,396	6.0	11,556	4.1
公 債 費	9,910	2.9	9,915	3.5
そ の 他	13,146	3.9	18,312	6.4
合 計	338,299	100.0	283,110	100.0



長塚についで、町内で十二番目の青年館が虫生に完成しました。

児童遊園地も同じ敷地内に完成し、若人から老人にいたるまでより合いのため多に活用されます。
 憩いの場からは、自然に和が生まれます。
 これは、地区の発展はもとより明るい町づくり、町の発展にもつながります。
 場所は、広濟寺のすぐそばにあり、延べ面積は、百九平方メートルです。

消費者の手で

買いいい店信用できる店に

二月九日、席し、活発な意見の交換が行なわれ、商工会と婦人会のみなさんとの懇談会が行なわれました。

商工会は、商店の近代化をはじめ、消費者のみなさんに愛され親しまれるお店を目指しており、商工会や各商店に対する、ご意見やご希望などお寄せくださるようお願いいたします。

当日は、商工会役員十二名、婦人会幹部十二名が出

よろこびの虫生地区

十二番目の青年館誕生

有線 電話 (2)0639
 光町商工会

しあわせ築く 国民年金

- ◆ 国民年金は、みんなが力を合わせて、しあわせな毎日、たのしい老後をすごすためにあります。
- ◆ 突然の事故や、老後の生活を国民の手で守っていかうとするものです。
- ◆ では、この国民年金について、お知らせいたします。

アメ玉年金ではなくなった

拠出制年金では、すでに母子年金や障害年金などを受けているかたがいます。

今年の八月からは、老令年金(十年々金)の支給が開始され、名実ともに国民年金制度が開花いたします。

この国民年金も、はじまった昭和三十六年のころは、「アメ玉年金」などといわれました。

戦後のインフレ時代に受けとった生命保険と同じように考えられ、「二十年も三十年も掛金を払っていても、六十五才になって支給される年金は、アメ玉一つを買ったぐらいの価値しかないのでは……。」と思われていました。しかし下の表でおわかりのとおり、

区 分	改正前	改正後
老令年金 ・ 10年拠出	24,000円	60,000円
” ・ 25年”	60,000	96,000
” ・ 30年”	72,000	115,000
” ・ 40年”	96,000	153,000
障害年金 ・ 1級	72,000	120,000
” ・ 2級	60,000	96,000
母子、準母子年金 (ただし子供2人の場合の例)	60,000	96,000
遺 児 年 金	34,800	96,000

り、国民年金は、五年に一度つ生活水準や物価の変動にしがって、引きあげられる仕組みになっています。

保険料の納め忘れは不利に

しかし上の表の年金額は、滞納や免除のまったくない場合であっても、もしあなたに保険料の納め忘れや免除があると、受けとる年金はいちじるしく不利になります。十年々金に例えてみますと、下の表のとおりになります。これに保険料を滞納しないことが、いかに大切なことかわかりました。

納付の状況	年金額		
	納付	免除	滞納
10年	なし	なし	60,000円
5年	2年	なし	40,000
1年	9年	なし	24,000
9年	なし	1カ月	38,080
11カ月	なし	5年	19,200
5年	なし	なし	20,000

あなたは、年金を受ける

ことができずませんか？

強制加入となるべき人が年金に入っていない場合

さっそく役場住民課で資格をとる手続きをしてください。来年の六月三十日までに、手続きをして保険料を納めない、あなた一人だけ年金のない老後を送ることになってしまいます。

納め忘れしたり、免除を受けた保険料はどうしたらよいか

未納になっている保険料は一月について、四百五十円をさかのぼって納めることができます。ただし来年の六月三十日までであって、その後は時効になった未納保険料は納める機会がなくなります。免除を受けている場合は、追納といって今からでも、保険料を納めることができる制度があります。

のでご利用ください。追納をしてみんなと同じ額の年金を受けましょう。

所得比例制に加入して夫婦が二万円の年金を

まず農業者年金に加入するかたは、必ず所得比例制の保険料三百五十円を納めることになります。つまり定額の保険料四百五十円と併せて、月に八百円を納付することになります。

つぎに農業を営んでいる人以外でも、所得があれば希望により、所得比例保険料を納めることができます。

夫婦二万円年金は、所得比例保険料を納めることにより、左の表のようになるわけです。

区 分	保険料 (月額)	納付した 月数	基礎年金 の納付額 (1カ月に 1カき)	年 金 額	
				年額 ⑦×⑧	月額
夫	定額	300カ月 (25年)	320	96,000	8,000
	所得比例	300 (25年)	180	54,000	4,500
妻	定額	300 (25年)	320	96,000	8,000
	計	1,250 (25年)	820	240,000	20,500

老後のたのしみがふえた



篠本一、六八〇

伊橋新市

よく十年一昔といいますが、ちよと一昔前拠出制年金制度が発足しました。当初は、十年先といっても皆目見当もつかず、ただ莫然と加入したにすぎませんでした。それと同時に、いったい自分は

その頃まで、丈夫で働くことができるだろうかと不安でした。月日のたつのは早いもので、ここに幸いにも、第一回目の年金をいただくことになりました。当初心のすみに残った健康のことも、今は何の心配もなく若い者に、まだ負けるものかと頑張っています。仕事の合間に好きなつりをし、盆栽を愛し、菊作りをたの

しみ老後の幸福な生活を送っているこのころです。

かつて働き盛りであった戦前戦後のつらい時代を、非常な苦しみを負ってすごして来た我々同年配の方々のうえに、今こうして平和な国家から福祉の手がさしのべられることを思うと、感慨無量です。私も年に一度か二度、妻と一緒に旅をします。

この年金をいただき、一段とたのしい旅が出来ると信じております。

母子年金に感謝



宮川六、〇四二

斉藤節

末の子もようやくこの春、小学校入学を迎えるまじになりました。かえり見れば幸せだった私の家庭に、実父の急死、その悲しみも消え去らない一ヶ月後には、夫の交通事故による死、暗い日がおとづれました。

上の子が二才、下の子が二ヶ月の幼い二人の子供をかかえ、気も動転するばかりでした。長男誕生を喜び、病院では「たいたことはない。」と言いつれていくたびにベットの上下だきあげて、一日も早くなおることを待っていました。毎日毎日、自分では何をしてるかかわからず、生きる望みも失いかけていました。姉弟、親類、近所の方達に力づ

けられ、残された二人の子供のためにも強く生きなければと言いきかせました。少しばかり手がけたことがある洋裁を生活の糧として、夜中までミシンを踏んだ事もありました。

心の落ちつきができた頃、役場から年金を頂けるとのお話を聞き、日の目をみたよううれしきでした。

国民年金は、年をとってから頂くものと思っていました。このような時でも頂けると、始めて知り感謝にたえません。交通事故の多い現在、年金のありがたを思うとともに、加入してよかったですしみじみ思っています。

赤ちゃんコンクール

十二人にごほうび

昭和四十五年度の赤ちゃんコンクールが、橋場青年館で行なわれ

ました。

四十年四月一日から、四十五年



さあいい子だから泣かないでね

三月三十一日までに生まれた赤ちゃんは、全部で百四十三名です。

三月十九日行なったコンクールには、六十三名の赤ちゃんが出場しました。次の十二名のりっぱな赤ちゃんが、優良乳幼児に決定しました。表彰式は、二十四日に行なわれました。

乳幼児名	部落名	保護者名	乳幼児名	部落名	保護者名
鈴木由美子	五ノ神	忠	関口智子	篠本三区	貞雄
会野直美	篠本三区	新一	土屋健夫	宝米	絃
向後文雄	白磯	栄	越川敏宏	母子	雅生
片岡智子	関	美夫	山本和也	白磯	和男
鈴木勝也	小川合	敏司	土屋ますみ	芝崎	平一
須合克夫	小川合	清勝	川島晴美	二又	信一

身近な材料で

バランスのとれた食事を



栄養師さんの説明に聞かせる会員のみなさん

三月一日、

栄養改善協議

会の研究発表

会が行なわれ

ました。

会場の役場会

議室には、会

員が苦心して

つくった、デ

ザートやお菓

子、お惣菜や

お新香など色

どりもあざや

かにならびま

した。

「どれも身

近な材料を使

篠原の竹内さん(83才)

知事賞にかがやく

知事賞にかがやく竹内さん

竹内さんの作品は、手芸の部でふごと知事賞をいただきました。

三月十八日から三日間、千葉市の奈良屋デパートで、第五回老人クラブ会員作品展覧会が行なわれました。上原一、〇〇三番地の竹内さん(八十三才)さんは、丹精こめて作った剣道着を出品しました。

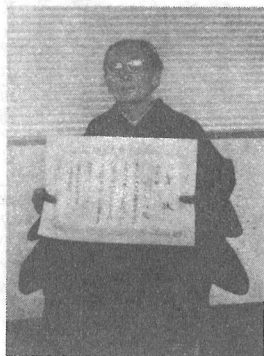

っており、栄養のバランスもとれていきます。全体にみて、器が小さすぎるようです。食欲が出てくるように、盛りつけなどを研究してください。」保健所の栄養師さんの批評でした。

新入学児童、園児の保護

春の全国交通安全運動

交通事故は、どうしたら防ぎ減らすことができるでしょうか。

昨年、史上最高の事故死者数をだしてしまいました。このような中で、五月五日まで春の全国交通安全運動が実施されています。

前期は、歩行者の事故とくに子どもと老人の事故防止を目標にしています。

なかでも入学シーズンにそなえ新入学児童、園児の保護を重点にしています。

また後期における運動の重点目標は、行楽期の事故防止とくに、飲酒運転、速度違反その他の無謀運転の追放をはかります。

町内文芸

香の満ちて厨明るし路のとう

宮内 藤代 敏子

子ら帰り一人こたつにおせち

出し 橋場 青柳 フミ

まろぎ背の母かばいつつ初詣

橋場 鈴木 つね

早梅に日当る石の温みけり

二区 大木静波子

妻の手の林檎灯色を巻いて落つ

二又 川島 史舟

気楽さや紙門松も貼りなれて

関 椎名 一瓶

賀状だけのつき合いなれど

橋場 鈴木 正

懐しき 初詣華燭の近きひとに逢う

宮内 越川 二郎

野の果てに九十九里あり初怒濤

橋場 椎名しげる

さくさくと通う子らあり寒稽古

役場 石毛 達夫

熔岩に北風寒き鐘つけり

椎名 一瓶

野仏の肩に灯ともす烏瓜

宮内 鈴木 不求

寒鳥水呑みさして風を聴く

二又 川島 史舟

花嫁の恥らひ床し菊香る

篠原 竹内 きよ

残菊の膨れ極まり居て楽し

大木静波子

菊枯るる一日かなしく子を頼る

鈴木 つね

九十九里の砂原ひろみ先行きし

人点となりいつまでも見ゆ

白磯 川野 稔

花生けて心新たに初春の

光さしこむ居間の一とき

六区 海保 ふみ

大寒をすぐれば日々の早くして

我が待つつばめの渡来ちかつく

木戸 椎名 三郎

旅の宿売り場の前をゆき戻り

孫のみやけをきめかねており

川野 稔

嫁がせる吾子のはれ着を今一度

ふり返り見て杯を重ねつ

石毛 達夫

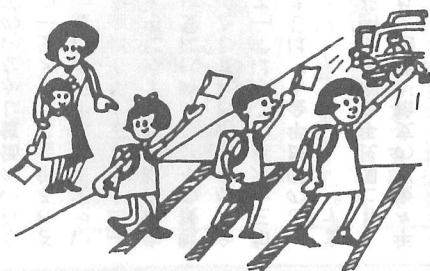

車がとまってから横断を