明治百年記念総合体育大会

五六〇名出場

明治百年の歴史をしのび先人の築きあげた偉業をたたえ、たくましい活力とうるわしい人間関係をのばしあわせて生活文化の向上をはかり、ひろく町民のスポーツの祭典とすることを開催の主旨として、十一月三日文化の日に行なわれた「明治百年記念総合体育大会」は、軟式野球四チーム排球十六チーム、庭球三十八組、卓球六十一名、剣道四十五名、陸上競技一四二名が参加し、腕を競い合った。

体育協会としては、この大会を明治百年の記念行事として終らせてしまわず、今年を第一回大会とし年中行事にしていく考えですので、次回からは、さらに多くの皆さんが参加することを望んでいます。

なお各種目の結果は、次のとおりです。

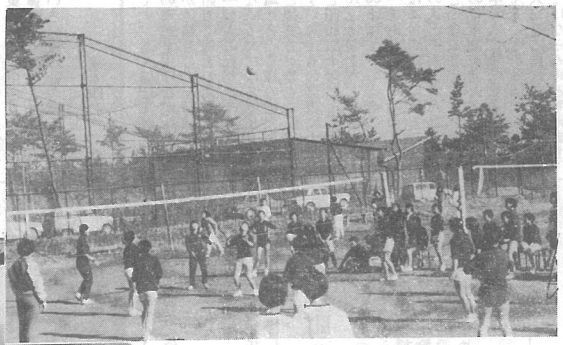

（バレーボール競技）

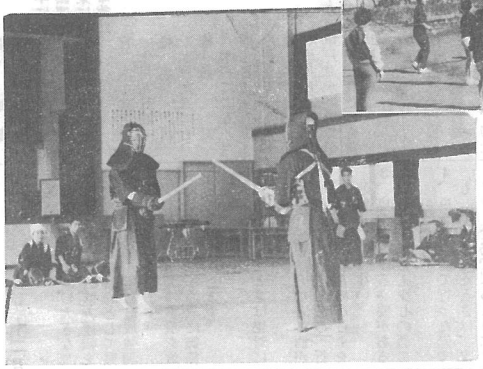

（剣道競技）

軟式野球
一位　ビクトリー
二位　役場商工会B
三位　役場商工会A

排球（男）
一位　白浜
二位　役場
三位　バイキング
四位　ビクトリー
小川台
東陽
青年クラブ宝来

排球（女）
一位　光中A
二位　光中B
三位　光中長塚
光中役場C

はなやかに町民体育祭おわる

―第六回―

天候に悩まされ予定していた体育の日十月十日から、十三日、十四日と延期されたが、各種団体町民の皆さんの協力により参加者も例年に劣ることなく盛大裡に挙行することができた。

町の旗リレーは、昨年とコースを変え北は新井橋稲荷前から新井消防ポ前、二又三差路、篠本三区バス停篠本一区郵便局前、小川合神社前、小田部入口、海老川倉庫前から役場へ、南は山柄不動院前から五ノ神火の見下、篠原青年館前、入消防庫前、谷中集会所前、西高野工区事務所前長精所前、古屋三差路から役場へ小中学生56名、青年クラブ員16名によってリレーされ（ここまでは、十三日実施）十四日役場前から会場へ走者全員によってはこばれた。

呼びものの仮装行列は、八チームの参加があり、トップ賞に光町青年クラブの「ニュース特報及芸能ニュース」仮装賞に役場の「昭和の元禄」アイデア賞に婦人会東陽支部の「明治百年車の旅」演技賞に光町保母会の「白虎隊」がそれぞれ入賞した。

なお、回も六回を重ねたこの大会をさらに意義ある楽しいものにしようと、各団体に所属している方を適当に選び反省のアンケートをとってみた。その結果、当日参加した人全員でやれる競技種目を作ってみてはどうか、団体の位置を変えてみてはどうか、開会式終了後準備体操をしてはどうか等の意見があり、第七回大会の参考にしたい。

剣道
・一般団体戦
一位　光中D
二位　青年クラブ橋
三位　南条
日吉
宮川

・中学団体戦
一位　光中（黄）
二位　光中（青）
光中（赤）
光中（緑）

・個人戦
一般の部優勝　土屋文敏
中学の部優勝　鈴木勝

卓球
・一般の部
男子一位　大川浩
〃　二位　市原文夫
女子一位　越川千代子
〃　二位　土屋俊子

・中学の部
男子一位　渡辺実
〃　二位　小川光男
女子一位　伊藤文子
〃　二位　石井美枝子

庭球
・トーナメント戦
一般の部
一位　伊藤英雄、伊藤信
二位　木原孝明、鈴木清
中学生の部
男子一位
椎名忠則、鈴木健雄
〃　二位
村越賀司、加瀬博信
女子一位
飯田巳津子、渡辺玲子
・リーグ戦
一位　伊予簡、木原孝明
二位　伊藤英雄、椎名忠則

陸上競技
・五百メートルリレー
一位　役場A
二位　白浜関
・三百米リレー
一位　白浜関
二位　役場A

この他の陸上競技は、各種目とも年代別に実施したが、年令を考えないでみた場合、各種目の最高記録者は次のとおりです。

・男子の部
六十米　市原文夫
百米　実川博己
二百米　加瀬喜美雄
四百米　向後秋夫
千五百米鈴木博
走高跳　鈴木健雄、越川一
走巾跳　秋葉講一
立巾跳　渡辺正義
砲丸投　宇井野和重
三段跳　秋葉講一

・女子の部
五十米　越川貞子
六十米　岩瀬良子
走高跳　吉岡悦子
走巾跳　鈴木宏子、岩瀬良子
立巾跳　越川貞子
ハンドボール投　島田典子
砲丸投　椎名幸子
棒高跳　加瀬正義、鈴木健治、山田一森

体力つくり国民会議議長賞に輝く

昨年十月十日体育の日に、岐阜市で開催された「体力つくり推進大会」で光町は全国三十一団体とともに、輝く「体力つくり国民会議議長賞」を受賞しました。

「体力つくり」とは、国民の健康の増進と体力の増強をはかり健康で明るい国作りを目的とし、昭和四十年から国の施策として積極的に行なわれてきたものです。光町では昭和四十一年に農山漁村体力つくり大会を機会に、昭和四十二年は県のモデル地区に選定され、栄養、運動、根性の三本柱を中心に各種の行事を組織的に遂行してきた成果が、今回の輝く受賞となったわけで、町民のみなさま方のこの運動についての御理解と御協力に対し厚く御礼申上げます。

今年は更にたくましい体力を作るため町ぐるみ、家庭ぐるみで「体力つくり運動」を推進し健康で明るい、住みよい町つくりに貢献いたしましょう。

明治百年記念剣道大会

光町剣友会（会長椎名彰）主催の明治剣道師範の供養剣道大会は、十二月一日光中校学校体育館で、遺族来賓三〇名、剣士一五〇名（内二〇名女子剣士）が参加し盛大に行なわれた。

成績次のとおり

高校参加チーム（四）
一位　匝瑳高
二位　東総工高

中学参加チーム（七）
一位　横芝中
二位　旭二中

女子参加チーム（四）
一位　敬愛高
二位　松尾高

そのほか椎名会長の試切鈴木喜代司氏の居合術等があり、午後三時終了した。

県食肉処理技能検定

東陽と畜場で

十一月二十七日、新装なった町営と畜場で、県衛生部、県と畜場協会共催により日頃と殺解体作業に従事している県下十と畜場の作業員十五名が技術の向上と衛生的処理を目的とした技能検定が盛大に挙行された、主催者を代表し椎名町長のあいさつ、大塚審査委員長の注意、松本審査委員の実施要領の説明等があり、検定は開始された、二十八名の審査員と約二百名の観覧者の前ではさすがの受験者も若干上がり気み、それでも学科試験に続いての解体作業は、受験者毎に三頭宛の豚を補助者二名を助手として手ぎわよく処理し、審査は衛生、内臓、仕上げ、皮、頭、四肢、時間の各部門別に採点された、が何れも優秀な成績で午後一時から行なわれた閉会式の席上各級の技能認定証が授与されました。

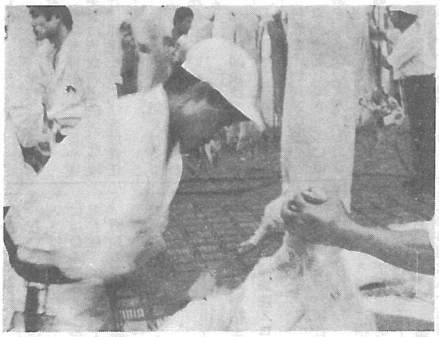

（審査会風景）

続々と建つ

町内に十番目の青年館

すでに篠本三区など七館が完成している青年館に、原方・台・も仲間入りしました。

原方青年館は九十九平方メートル二百十万円で十月十日に、台青年館は九十五平方メートル百四十万円で十一月一日に完成しました。また白磯は百五十九平方メートル、工費二百六十五万円で間もなく完成の予定です。

青少年の集会に、あるいは部落の行事に大きな役割を果すものと思われます。

写真（上）台
（下）原方

結婚相談所開設

第二次、第三次産業の高度成長に伴い、農村の若い労働力は農業以外に流失し、農村は若い労働力の真空地化し、農業後継者だけでなく、その配偶者の確保がきわめて困難な現状にあります。このようなことから、農業後継者対策の一つとして、光町農村青年結婚相談所を設置し、町内農村青年結婚相談と斡旋を強力に推進して行くことになりました。

又この相談所を利用して結婚が成立し、なおその者達が町内に在住する場合は結婚当日三千円以内の記念品と更に八日市場普及所の経営者研修終了者には、千葉県知事より祝電と記念品が新郎新婦に贈られ祝福することになっておりますので利用されるようお知らせいたします。

尚結婚相談所の事務局、組織は次の通りです。

一、相談所事務局、農業委員会、民生課、

一、組織　所長、鈴木将治（新井）

相談員　森秀雄（篠本三区）
〃　越川和二（又）
〃　杉山三男（新井）
〃　林勝小川台
〃　宇井良雄芝崎
〃　大木正次西高野
〃　伊藤秀雄古屋
〃　鈴木つね橋場
〃　伊藤幸太郎谷中
〃　椎名政夫木戸
〃　浅野武久白磯