自衛隊協力会総会開く

八月十五日終戦記念の日に午前十時から、青年研修所を会場に陸上自衛隊下志津高射学校長、第一一九特科大隊長第一一九特科大隊第四中隊長旭募集事務所長、町内各種団体長列席のもとに総会が盛大に開かれました。

午前九時から会場前広場で、兵器の展示が行なわれ機関銃、ロケット発射筒、小銃、その他数々の近代兵器が展示され、見るもの〻目をうばい総会に一段と興をそえました。

十時過ぎ、会場をうずめる会員の前で協力会長の力強い挨拶、議事に入り四十二年度才入、才出決算報告、四十三年度事業計画、四十三年度才入、才出予算が提案され原案どおり承認され下志津高射学校長の時局講演があり正午前会議を終りました。

写真（上）総会風景
（下）武器展示会

普及所だより

稲刈り後の雑草の防ぎ方

八月中旬から九月上旬にかけて稲の刈り取りが進められ九月中旬からは町内全域の水田に雑草の発生が見受けられます。幸い天候に恵まれ、病害虫の被害も少なく予想以上の収穫が期待出来ると思いますが、毎年のことながら稲刈り跡地を来春までそのまま放置しておきますと来年度の稲作には支障をきたす程の障害となりますので、このことを考えると出来るだけ早く耕起をしたり、薬剤撒布による雑草の防除を実施したいものです。

主とする対象雑草はミズカヤツリ、マツバイ等です。

防除方法

一、早期耕起防除（九月中旬～十月上旬）

ミズカヤツリは八月～九月に分茎し、越冬根を作り十月になると完全に根茎が出来てしまいますので、刈り取りが終ったら早目に耕起してしまうと腐敗したりして、来年度の発生が極めて少なくなりますし、他の雑草も実をつけずに終ります。よく反転埋没されてしまいますのでかなりの効果があります。

二、薬剤防除

・カリアトール
ATA剤と二四－Dの混合製品で効果が高い雑草機構としては非ホルモン型の移行性の強い防除剤とホルモン型の移行性の強い除草剤の組合せで茎葉から吸収され、たやすく体内に移行し、葉緑素の形成を阻害して植物を枯死させたり、地上部で吸収された薬剤が地下茎や、根系に移行して雑草を殺すものです。

稲の刈り取り後早目に撒布するほど効果が高い。

九月中には終了するようにしましょう。

・十アール当りの基準撒布量

カリアトール三百～四百グラム、水百～千三百リットルで水田に水が滞水した場合には効果が少ないので注意しましょう。

他に二四－D水溶剤とATAの混合（自分で混ぜて使用）クロレートソーダ等があります。

薬剤撒布をした機具は何度も良く洗い他の作物の薬剤撒布に被害のないように注意して下さい。簡易な洗い方によって思わぬ被害を受ける場合があります。

共同防除機具も同様に充分注意して下さい。

ぜひ実現したい 農業者年金!!

「農業者にも年金を」と云う動きは日と共に高まってきました。この年金制度はさきの総選挙の際佐藤総理が公約した「農民にも恩給を」と云うキャッチフレーズが直接のキッカケではありますが、しかしその底には汗と土にまみれて黙々と働き続けてきた農民が老後に安らぎをと、保障制度の確立を望む強い欲求から来たものとも云えましょう。

それでは現在農林省で検討中の農業者年金の仕組みはどの様なものかと申しますと大別して「農業者老令年金」「経営移譲年金」「転職離農年金」の三つに分けられます。

①農業者老令年金とは農業者の老後の生活を保障するための年金で農業者が六十才になったら毎月二万円の年金が受けられるようにする（拠出制）掛金はこの年金の特殊性にかんがみ現在の国民年金の掛金より引下げるようになっています。②経営移譲年金とは自立経営農家及び自立経営を志向する農家を対象に、経営者が一定の年令（五十五才）までにその経営権を後継者に移譲した場合、即ち経営の若返りをねらった政策年金です。五十五才から老令年金受給年令に達するまで支給されるようになっています。（掛金なしの無拠出制）

③転職、離農年金とは離農して他に転職するか引退して農業を全くやめてしまう人達に対する援護のための年金です但しこの年金は離農する人が従来耕作していた農地の全部を自立経営農家やその志向する農家に一括譲ること（完却又は賃貸いづれでもよい）又譲られた農家はこれによって経営規模の拡大が多いに促進されると云う事が条件となっています（無拠出制）。

以上が昭和四十四年度実現を目標に現在検討され、一方では全国的な貫徹運動が展開中の年金ですが、真に農業者がその老後を保障され、また農業の近代化に役立つような年金制度が一日も早く確立されるよう願ってやみません。

犬の放し飼いはやめましょう

他人に迷惑をかけないよう
責任をもって飼いましょう

と畜場の現況

新と畜での操業については、前号でもお知らせいたしましたが、六月一日に現在のと畜場に移動し、概ね順調な業務を遂行して居ります。

特に町民の皆さんに色々と御心配になった公害の問題、中でも浄化槽（汚水処理）については、去る六月中旬、七月中旬、県立衛生研究所に依頼し放流水の水質検査を実施した結果、極めて良好な成績が発表になりました。

焼却炉についても、完全燃焼でほとんど煙も出ず悪臭もなく毎日操業をして居る訳であります。今後共充分に注意して公害の起らないよう努力たしたいと存します。

町民の皆さんにも新と畜場をご覧いただき運営に何分の御協力をお願いいたします。

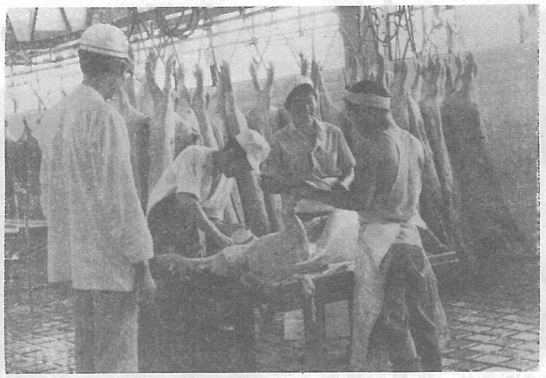

新と畜場室内作業風景

"そなえは万全" 消防団

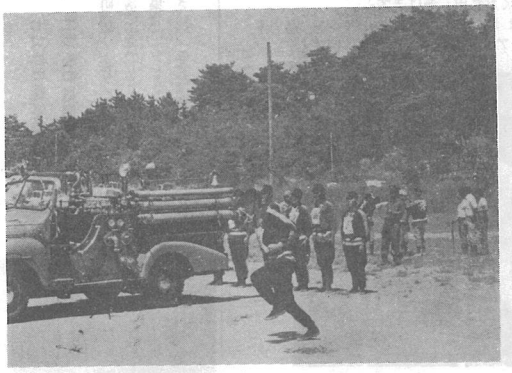

消防団ポンプ操法大会（東陽小学校にて）

炎天下の七月三十一日、第七回町消防団ポンプ操法大会が東陽小学校々庭において開催され、参加チーム九分団が日頃の訓練の成果を充分発揮しその技を披露しました。

ポンプ操法の訓練はいうまでもなく、火災現場において消火にあたる場合の基礎訓練なくして火災の鎮圧はできません。ポンプ操法大会もこのような意義のもとに毎年実施されているのです。今年度参加したポンプは、自動車ポンプ五台、手引動力ポンプ七台、可搬動力ポンプ十六台、計二十八台により技を競い、厳正なる審査の結果次の分団がそれぞれ晴れの入賞を得ました。

総合優勝　第七分団

◎可搬動力ポンプの部
一位　第七分団第一部　長塚
二位　第七分団第四部　白磯
三位　第八分団第三部五ノ神
四位　第三分団第二部小田部
五位　第六分団第三部　原方

◎手引動力ポンプの部
一位　第一分団第三部　三区
二位　第四分団第三部　芝崎

◎自動車ポンプの部
一位　本部二号車　辻
二位　第三分団第四部小川台

豚の病気の見分け方

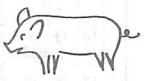

豚の病気には概して急性のものが多く、病気の発見は遅れると多頭飼育が盛んなこの頃はとりかえしがつかなくなるのです。今年度参加したポンプは、自動車ポンプ五台、手引動力ポンプ七台、可搬動力ポンプ十六台、計二十八台により技を競い、厳正なる審査の結果次の分団がそれぞれ晴れの入賞を得ました。

まず、健康豚は

①食慾旺盛で発育良好。
②眼は温和でいきいきとしてめやにがでたり、充血がない。
③毛は光沢があり、ちぢれず、皮ふは滑らかでシワがない。
④歩行が確実でしっかりしています。

病気にかかった豚は

①元気がなくなり、動作がにぶる。
②体温、脈博数、呼吸数や呼吸の仕方に変動を示す。
③食慾がなくなる。
④便や尿に異常が現われる。
⑤毛につやがなく、皮ふの色つや、弾力性に変状を示す
⑥せきをしたり、農状の鼻汁や鼻血が出る。鼻端が乾く
⑦栄養が悪くなり、めやにが出たり、眼が充血し、歩き方が変になる。
⑧陰部の異常。
⑨神経症状を示す。

以上が病豚にあらわれる症状ですが、これが単独或は幾つか組み合わされて現われ、ときには強く、ときには弱くでてくるものですから手遅れにならないように気をつけましょう。

成豚	毛、元度C	子豚	元、五度C	哺乳豚	元、五度C	四度前後C

豚の体温

横芝郵便局より

明治以来、町の発展と共に電話も増加の一途をたどり、今般自動改式を迎える事となりました。おもうに無から出発いたし、電柱もない、話すにも加入相手のない時代から今日のこの電話加入の隆盛を見るに至る長年の間、誠に皆々様には、お世話になりました。今般の合理化により退職他局配置転換等、交換手の大部分は当局を去ります。

此処に電話と電報配達の委託業務は九月十七日午後三時をもって終止符をうち、新設の横芝報話局に引継ぐ事となります。恐らく三十名以上が当日より皆々様とお別れする事となりますが、長い間の御協力に感謝申しあげますと共に切換への御挨拶を申しあげます。長い間お世話になりました。尚今後一層の御支援の程お願いいたします。

横芝郵便局長
電話交換電信一同