発行所
光町役場
匝瑳郡光町宮川5,454の5
電話横芝242—243

町の状況
人口 11,220人
世帯 2,367世帯
面積 33.36平方キロ

光ーカーり

祝祭日には国旗を掲げましょう

納税告知板

◎所得税の確定申告
◎個人事業税申告
◎個人住民(町県民)税申告
は3月15日

(税務所へ所得税の確定申告をした方は事業税、住民税の申告は必要ありません。)

白浜小学校々舎落成

近代的設備を完備して

念願の白浜小学校危険校舎改築事業は、七月二十六日工事着工以来加瀬工事監督のち密な指示と、株式会社蒜畔工務店の誠意ある施工により、三月七日竣工、十日落成いたしました。

以前は風が吹けばすき間風が吹きぬけ、ガラスがはずれ雨が降れば教室は暗く、日中児童を想い床張りとし、明るくめのすばらしさ、広々とした廊下、せいけつなかんじのする明るい教室。それにもまして二かいの教室のながめのよさ。今までの教室とは比べものになりません。一年生から四年生までの下級生がめずらしそうに見学に来ました。そんな時、なんだかわるいような気もしてしまいます。この校舎の工事が始まったのが去年の八月ごろでした。その間は当分笑い声が絶えない事でしょう。続いて二十二日、近隣市町村長、教育長をお招きし、地元協賛会員多数の参列のもとに落成式が盛大に挙行された。

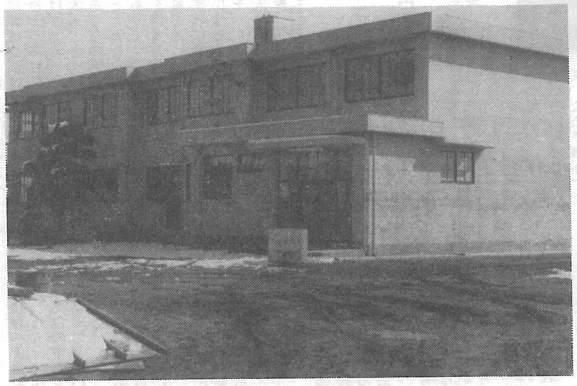

でも電燈をつけ学んでいた児童だけに、完成した校舎を見て目をパチクリ。

小学校々舎としてはじめての事業であるので、関係者と先進校を視察のうえ細部にわたり研究検討のうえ建築したしました。

校舎だけに堂々の施設です。中学校々舎とはちがい、特に児童を想い床張りとし、明るい暖かい二階建の校舎です。すでに新しい教室へ移った上級生をうらやみ下級生がのぞきに行く仕末で、新校舎からは当分笑い声が絶えない事でしょう。続いて二十二日、近隣市町村長、教育長をお招きし、地元協賛会員多数の参列のもとに落成式が盛大に挙行された。

新しい校舎ができて

白浜小六年　伊橋洋子

私たちの白浜小学校が生まれたのは、明治二十二年六月十日だそうです。この学校、この校舎には、数々の思いでがこめられていることでしょう。わたし達のおとうさん、おかあさん、いえおじいさん、おばあさんの時代もこの学校で勉強したのです。はおりはかまを着てかよった時代、そして教室の中の様子、勉強のしかたとうだったのでしょう。本当に長い長い年月をすごしてきたのでしょう。

でも、今わたし達はこのような近代的鉄きんコンクリートの校舎にはいることができたのです。わたし達五、六年生のお友達はさっそく二月十七日に引っこしをしました。

新らしい校舎にはいってから、まだ一週間とたちませんん。ですからおちついて勉強もできない位のうれしさでいっぱいです。何もかも新しずくれるようなすばらしい心と体をきたえていきたいと思います。私達六年はあと一ケ月ほどでこのすばらしい小学校から去っていきます。でも小学校時代の最後のすばらしかった教室のことはいつまでもわすれないことでしょう。

統一地方選挙迫る

一票で築け明るい光町

統一地方選挙が四月十五日と、四月二十八日に執行されます。

四月十五日に執行される選挙は千葉県知事及び千葉県議会議員です。又四月二十八日は光町議会議員の選挙が執行されます。とちらも私達の日常生活と深く結びついております。地方自治体は、住民の福祉を増進させるために存在するものであり、その行政は私達と深く関係をもっております。教育、土木、産業、社会福祉、衛生、消防、警察等みな私達のくらしに直結しているものばかりです。このような身近かな問題を処理するのが地方自治体の仕事であり、又地方自治体で自主的に処理する方が適当なものが多いからです。それだけに、私達は自分の住む県や町の政治、行政については、普段から関心をもつよう心がけるべきだと思います。このようなことから、来るべき知事、県会議員町会議員選挙には、あらゆる角度から候補者について知るべきで、決して買収、供応に応ずることなく、明るく正しい選挙を行使したいものです。金のかからない選挙が励行されてこそ躍進の千葉県、発展する光町が確約されるのです。

次に昭和四十二年一月二十九日に行われた、衆議院議員選挙の投票結果をのせましたが、今回執行される統一地方選挙には前回の投票率を大きく引き離し、選挙民の政治に対する認識のあり方を示したいものです。

一月二十九日の光町における衆議院議員選挙投票結果

当日有権者数　男三、四五〇　女三、八九七　計七三、四七

投票者数　男二、七九七　女三、〇一〇　計五、八〇七

棄権者数　男五五三　女八八七　計一、五四〇

投票率　男八一・〇七%　女七七・二四%　計七九・〇四%

◇棄権してわたしの県政だれがする。

○議会だより○

二月臨時町議会

二月十六日に開かれた臨時町議会で、十五議案が審議されました。

一号議案　突然解散された衆議院の選挙に対する費用として、本来ならば議決をしてから執行する予算を、その暇がなかったので専決したもの。

二号議案　旧国道一二六号線の母子から橋場にかけての二、二〇九メートルを町道に移管する。

三号議案　特別職報酬等審議会の答申にもとずいて、議員の報酬を一月一日から改訂する。

四号議案　人事院勧告により国家公務員の給与ベース引上げに準じ、町長等三役の給与の改正を行う。

五号議案　農業委員会々長、教育委員長、区長などの月額あるいは年額の報酬を審議会の答申にもとずき改正する。

六号議案　議案四号に準じ、教育長の給与の改正を行う。

七号議案国家公務員の給与改訂にともない、一般職員の給与を改めるため条例の改正をしたもの。

八号議案　県市町村公平委員会を構成する市町村が、市制を施行したり、組合の名称を変えたので規約を改正したもの。

九号議案　八号議案と同じ主旨で改正した。市町村職員恩給組合の規約を議決したもの。

十号議案　職員の給与改訂により、予算を補正する必要があり、特別交付税一、二二七千円を財源として追加した。その結果一般会計の予算は総額二四五千円となった。

十一号議案　保険給付費が増えたため、主な、国保特別会計の補正予算七、九二八千円でこれにより総額は五一、五二五千円となる。

十二号議案　給与改正により有線放送特別会計に属する職員の給与を予算補正したもので、内部更正した。

十三号議案　四十年度の一般会計、国保、と場、有線放送の三特別会計の決算を認定したもので、監査委員の意見書を添えて提出した。

追加議案一号　町営東陽と畜場の建設用地として、芝崎地先の民有地約一ヘクタールを買い上げるため議決をした。

追加議案二号　前記と畜場の移転計画により、現在のと畜場の敷地を売却するため、議会にはかって議決を経た。

全員七割給付に

国民健保給付割合

以前からこの広報でおつたえしたように、一月一日から国保の給付割合が被保険者全部について七割になりました。ということは、皆さんがお医者さんに診てもらった時は、治療費の三割を支払えばよいということですが、お医者さんにかかりやすくなったからといって、むやみに保険をつかうことは禁物です。つまり診察を受けないで薬だけをもらおうとしたり、注文をつけたりすることは、医療費をただ増やすばかりになります。集団検診などを利用して普だんから自分の体に気をつけ、もし具合が悪くなったら早くお医者さんに診てもらいましょう。無理を重ねて病気をこじらせてからでは、本人や家族の心配は無論のことでなってしまいます。

七割給付で保険税はどの位あがるか

自己負担が三割ですむということは、心理的にお医者さんにかかり易くなるもので、町ではこの傾向について総医療費の一五、二%上昇するのではないかと見積もっています。また、五割給付から七割給付になった差額の二割が町負担になります。

これ以外に、仮に七割給付にならなかったとしても医療費が自然に増える部分があります。したがって、町がお医者さんに支払う額も、四二年度では可成り多くなり、これをまかなう財源としての国民健康保険税も相当増やさなければなりません。

もちろん国からの補助もふえますが、医療費が増えた分全部ということにはなりません。

現在の段階では、町では医療費や保険税の伸び具合を次のように推計しています。

○医療費の伸び

七割になったため
自然上昇分　七、二二八千円

一一、五四五千円
一八、七七三千円
計　で、総医療費は
七八、二三八千円となり

このうち町で支払う分は七割にあたる額になります

○町で支払う額

五四、七六六千円のうち七割になったため
一二、〇四一千円
自然上昇分
六、八九二千円
計一八、九三三千円が四一年度より増えることになります。

以上算出した医療費をもとに、国庫補助金などの収入を差引くと、昭和四二年度では

○保険税が

二六、一三六千円必要になる計算です。

いずれ、これらの数字は予算として議会で審議されることになりますが、保険税の本算定の八月に皆さんのお手もとにとどく納税通知書（第三期）は、大部税額が大きくなると思われます。

国民健康保険の主旨をご理解して頂き、納税に積極的にご協力下さるようお願いします。

表彰

（教育 農業）

○南条小学校

一月二十六日学校環境優良校として千葉県教育長より表彰されました。PTA、地区民挙げて整備した学校環境が特にすぐれている。

○日吉小学校

一月二十八日学校給食優良学校として千葉県教育委員会より表彰されました。多年学校給食推進と児童の健康増進に尽された功績が特に顕著。

○飯田才一

○椎名清一

教育委員として十年以上地方教育行政の推進に尽された功績を認められ、一月二十七日全国市町村教育委員連絡協議会長より表彰されました。

○都司辰二

日吉公民館長として多年地域社会教育推進に尽された功績が優れており千葉県公民館連絡協議会長より二月四日表彰されました。

○椎名　弘

二月十八日郡市社会教育振興大会の席上、永年社会教育進展に尽された功績により全会長より表彰されました。

○林　寅次郎

甘藷作りの名人と云われる宮川入の林寅次郎さんには二月二十四日　第三回千葉県甘藷高でん粉品種多収穫共進会で、農林大臣賞、千葉県知事賞、日本経済新聞社杯等を受賞されました。

○小川菊枝

第六回千葉県主催による「ミス農業」コンテストに匝瑳郡市代表として出場された長塚　小川菊枝（十九才）さんには見事ミス農業に選ばれました。

建国の日を祝って

わが国の建国の日は、国民の圧倒的支持により、二月十一日と定められた事は誠に慶ばしい限りであります。

町ではこの日を記念して社会教育協議会と共催により建国祭を挙行した。

前夜より降り出した雪は明けた十一日になってもなお降り止まず、あたかも世上の黒い霧を被うかの様に思えた。

会場の役場会議室正面に国旗を掲げ、橿原神宮を遥拝し祝意を表明した。続いて参集者より集った「建国の日」奉祝作品の短歌、俳句、詩、川柳の互選会を行ない、記念式典は終った。

優秀奉祝作品は次のとおり。

○此の佳き日心新たに誓いなん美しき国を更に創らんと

○偏向の世相へクギ打つ建国祭

○橿原の昔をしのぶ今日の日を　雲間よりはるかにいとむ　高千穂の嶺

○外つ国に負けじと強く歩みきて　今日の日ふたたび祝う嬉しさ