おめでとう 良い子達

国民健康保険の事業の一つである、健康優良児の表彰が行なわれ、十二名の可愛い赤ちゃんが授彰しました。

三十九年四月から四十年三月までに生まれた一三〇名のなかから三月十八日の審査をとおった赤ちゃんたちは、二十六日の表彰式で、副賞の大きなおもちゃを抱きながらにぎやかに記念写真におさまりました。

表彰された赤ちゃんと、お母さん（〔　〕内）のお名前は次のとおりです。

加瀬　順宏〔博子〕
若林　修〔洋代〕
富岡　浩史〔睦子〕
鈴木　康文〔昭子〕
鈴木　和彦〔芳枝〕
伊藤　芳弘〔芳枝〕
鈴木　義文〔玉枝〕
伊藤　敦子〔己子〕
土屋　芽美〔しの〕
椎名　澄子〔信子〕
浅野　敬子〔光子〕
田中裕美子〔勝子〕

4月1日より
有線放送使用料改正さる

広告放送利用料の基準は、四百字詰原稿用紙一枚、放送時間は二分とし、二分を増すごとに五割増とするとありましたが、一分を増すごとに五割増とする、と改正された。

緊急連絡及び放送を申し込む場合、「公共」の有線放送を自己の利益に属し使用するものについては、緊急連絡一回について三十円、緊急放送一回については百五十円の利用料を納付しなければならないように改正された。

待望の給食開始
光中学校

光中給食室は、昨年十一月二十日総工費二二八万円（鉄骨造り）をもって地元の飯田建設株式会社によって着工され本年二月十六日に立派に出来上りました。翌日竣工検査が実施され二十七日には、議会議員、教育委員PTA会長、学校長等参列のもとに試食会をかねて落成式が実施された。式は町長挨拶に始まり議長、文教委員長教育委員長挨拶の後、施工者飯田建設株式会社と加瀬茂設計士に感謝状が贈られてめでたく終了した。

三月二日から待ちに待った給食が開始された。

これが生徒の体位向上に貢献する度合は誠に大であります。

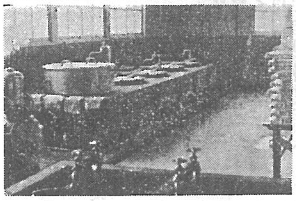

〔写真は調理室〕

進学入学おめでとう

さあ 新しい心構えで!!

新学期が始まりました。両親の大きな希望、限りない期待を全身に受けて元気よく校門を入ってください。学校生活の第一歩です。小学生は、

1、自分のことは自分でできるように
2、大きな声で返事ができるように
3、交通安全、特に兄さん姉さんと一緒に歩けるように
4、時間で行動するように特にきびしく
5、無理な勉強はしないように
6、病気等は早くなおしておくように心がけて実行してください

又中学校では立派な教室も体育館も、広い運動場も工作室も、給食室も何もかも、皆さんの進級を待っています。

それからプールもできますよ。

このように何もかも整ってくると気がゆるみ勝ちになるものです。

そこで今から中学校に入ったら、進学したら私はこうする、ああやるとしっかりした心構えをもってください。

みんなに迷惑をかけない、家の人にも、今まで習った先生方にも恥をかかせない、自分の力で自分の考えできまりのよい、たくましい光中学生になるんだと意気込んでください。

中学校に入ったら色々のきまりがありますが、それはだんだんわかってきます。

心配することは一つもありません。安心していてください。

近所に中学生がいたらどんなことでもいいから聞いて勉強してください。

十万頭も可能
拡充の計画まとまる
=と場=

光町東陽と畜場は御案内のとおり明治四十三年五月創業五十有余年の長期に亘り、その使命を果しつつありますが、その間数度の増改築により食肉衛生保持と業務の円滑なる遂行を念願として現在の隆盛をみたのでありますが益々増大されると畜数に呼応すべく昭和四十一年並びに四十二年度において大改築を行い敷地の拡充と共に時代の要望を充す事となりました。

本年度における計画の概要は敷地約三三一坪の拡充と、施設の整備は六千三百五十万円をもって、主として「本屋の建築を実施し、続いて明年度に冷蔵庫、浄化施設、と室等を完備する予定でありますので、完了のあかつきは名実共に光町と畜場の成果を挙げられる事と存じ関係者の御協力と御援助をお願いする次第であります。

今年も一位

また県下随一のと畜数を誇る光町東陽と畜場は別記のとおり昭和四十年において県下二十有余のと畜場のうち断然「トップ」をもって新らしい年度に入った。

昭和40年度　畜別と畜数

月別＼畜別	豚	牛	犢	その他	計
4月	5498	114	269	440	6321
5月	4644	80	151	306	5181
6月	5136	38	189	295	5658
7月	6293	31	265	163	6752
8月	6475	36	342	250	7103
9月	6822	44	273	156	7295
10月	5802	103	227	222	6354
11月	6164	97	248	161	6670
12月	8424	95	232	149	8900
1月	6785	46	211	117	7159
2月	6726	36	128	70	6960
3月	9247	41	144	97	9529
計	78016	761	2679	2426	83882
昭和39年	62729	1256	3112	3323	70461

土地建物の面積はメートルで

四月一日から土地の地積及び建物の床面積はすべてメートル表示をもってすることになりました。

ですから従来からの尺貫法単位により表示されているものについて、平方メートルに換算する場合は、一万坪未満については一坪を三、三〇五七八五一二平方メートルとし、一万坪以上については一坪を一二一分の四〇〇平方メートルとすることになります。ただし、一坪未満について換算するには一坪を三、三〇五七平方メートル、一坪以上十坪未満について換算するには一坪を三、三〇三七八平方メートル、十坪以上百坪未満について換算するには一坪を三、三〇五七八五平方メートル、百坪以上千坪未満について換算するには一坪を三、三〇五七八五一平方メートル、千坪以上一万坪未満について換算するには一坪を三、三〇五七八五一二平方メートルとして計算してもさしつかえありません。

又、宅地、鉱泉地以外の土地（田、畑、山林、原野等）について換算値を求める場合には、小数点以下二位まで求めるものとします。

尚紙面の都合で細部に説明が及びませんので、くわしくは役場建設課に照会ください。

明かるく強く正しく生きぬいてください
▽中学校就職者壮行会△
▽行なわれる△

義務教育の九ケ年を終了すればすぐ職場に就く者、更に勉学に精を出す者とに道は別れるが、今年三月光中学校を卒業した三〇二名のうち、一〇四名の就職者壮行会が三月七日午後光中学校講堂で開かれた。両脇に列んだ恩師や町議会議員等来賓者のやさしいまなざしに見守られた生徒からは固い決意と力強いエネルギーが感じられた。

式は町長の「職場の人はつねに百点以上でなければならない。その職場でなくてはならない人になる努力をしてほしい」との激励のことばにはじまり、議会議長、来賓八名の方々の励ましとお祝いの言葉がおくられた。広い講堂は寒く身にしみたが誰もが真剣に聞きいり、うなづいていた。

町から記念品が手渡されたのち就職者を代表して伊藤照江さんは「町のみなさま、私達のためこんなにも盛大な壮行会を開いてくれて本当に有難う。私達は希望に胸をふくらませ校門をくぐって以来三年間、苦しいこと、うれしいことを友達同志でわかちあい、励ましあって暮してきた。思い出深い行事として町民体育祭が開かれたが、これからも年々盛り上がりをみせて、町の人々の楽しい一日となることを期待し、永久に続くよう社会にでても応援したい。私達も三年間光中学校で鍛えあげた体力、心構えを忘れずに社会に迷惑をかけない、荒波にのみこまれない気概をもって進むことを誓います」と力強く決意をのべた。

最後に鈴木議会議長は去年界した故深田町長の冥福を祈るとともに、就職者の前途と一層の飛躍を期待し、万歳を三唱、式は閉会した。

春はスキが多いもの
奥様がたの防犯心得

ひばりがさえずりさくら咲く季節となりました。わたくしたちの気持ちもグッとなごやかになりますが、困ったことに、この季節にはアキ巣、スリ、ひったくり、暴行、傷害、おどしなどいろいろな犯罪がふえてきます。これにきく特効薬というものはないようです。つぎのようなスキを見せない「防犯」という予防薬があるだけです。

◎戸締りを完全に

アキ巣などの侵入方法をみると、半分以上が戸締りの不完全な家をねらっています。カギをかけ忘れたりかけることがどんなにたいせつであるかがわかります。家をあけるときは、たとえ五分間であっても必ず戸締りをし、少し長くなるようであったら近所にるすを頼んでおきましょう。

団地、アパートなどでは防犯当番制をつくり、みんなで協力して被害を防ぐようにする。

防犯連絡所などを中心として町ぐるみで防犯体制を固めておきましょう。

不幸にして被害にかかったときは現場をそのままにして、交番または防犯連絡所を通じて届けましょう。

◎町から暴力を追放

町のグレン隊やチンピラのいやがらせ暴力的な押し売り、酔っぱらいのいたずらなどどんな小さな暴力でも警察の取締り対象になるようなことは進んで届けること。

最近はグレレ隊とのつながりをもつ少年の非行が多くなっています。学校や家庭。職場などでもっと少年問題に関心を払い、少年たちが素直に伸びていくようよい環境をつくってやることがたいせつです。

また少年に非行のきざしが見えたら、警察や学校その他関係者に早いうちに相談することです。

飼犬には
登録と注射を

飼犬は、毎年一回の登録と狂犬病の予防注射を受けなければなりません。

四十一年度の集団登録と、春の狂犬病予防注射未実施分は次のとおりですので、済んでいない方は、必ず行うようお知らせいたします。

もし登録や注射をおこたると、ほ獲されても仕方のないことになりますのでこの機会をのがさずに行うようにいたしましょう。

なお、昨年登録としてからのちに、犬が死んだり行方不明になった場合は、死亡届を出していただくことになっていますので、あわせてお知らせいたします。

四月八日九、三〇～一一、〇〇　白浜公民館
八日一二、〇〇～一四、〇〇　橋場青年館
十一日九、三〇～一一、〇〇　日　日吉公民館
十一日一二、〇〇～一四、〇〇　南条公民館

登録料は三〇〇円、注射料は一八〇円です。

良い子の作品
=作文=

六年間をふりかえって
南条小学校六年　大木　洋子

ふりかえってみれば、この六年間長いような短かいような年月でした。一日一日とすごしていくうちに、もう卒業になってしまいました。小学校の生活もまたたく間にすぎて、なんだかあっけなく思われます。

思えば一年生から六年生までの友だちと、なかよくすごしてきた日々。もうおわかれかと思うと、なんだかさびしくなってきました。家へかえってからもよく二年生三年生とドッチボールをしたりしろとりをして遊んだっけ。お寺でも勉強したりバトミントンをしたり、天神こうもやりました。また春の遠足や修学旅行などの思い出がたくさんあります。学校でもそうじの時ぞうきんをぐるぐるまわしたり、ぺらぺらしゃべってばかりいました。でもそんなことをいつもしているわけではありません。しんけんになってきれいにしたこともありました。授業中もふざけたりおかしくもないのにくすくすわらったり先生が、「どこどこをテストするから勉強してきなさい。」とおしゃった時、いいかげんにやっていってしまったこと、テレビばかり無ちゅうになっていた時おてつだいをたのまれても返事ばかりして、そのままほったらかしにしてしまいました。日曜日で母がいそがしかった時は、わたしが、全部せんたくしてあげたこともありました。

一年生のころは、ないてばかりいてかずえちゃんをこまらせたこと、時には、自分ばかりいばっていたこともありました。でも今は、ちがいます。一年生二年生が、こまっていた時は、用けんをきき手をかしてあげたり物をとってきてあげたりしました。私たちが、一年生のころは、よくめんどうを見てもらったんだもの、あたりまえです。

小学校生活の思い出は、思い出してみれば、みるほどきりがありません。

小さな一年生や二年生が、たのしくおもしろくあそんで、いるのをみると、もう一度一年生にかえりたいような気持になりました。

でも、私たちは、いつまでも小学校気分ではいられません。小学校とちがった生活にはいるんです。でも小学校の思い出は、決してわすれることが、ないでしょう。これから私たちのあとにつづくみなさんが、今以上にもっとりっぱな南条小に育てあげるよう期待しています。

白浜東陽
農協合併
新農協誕生する

昨年十一月二十日、町長を委員長として光町農協合併推進委員会が結成され町内一本化の合併がすすめられてきましたが上部二農協の辞退により、合併の第一歩として、東陽、白浜（二農協）の合併が進められ、その後、光町農協設立委員会を結成、この委員会で新農協の体系が検討されました。

第一回光町農協役員会が去る、二月四日役場会議室で開催され、その席上、左記の通り新役員を決定し、三月一日新しい光町農協が誕生致しました。

組合長　畔蒜源之助
専務理事　川島　保
第一理事　伊藤幸太郎
代表監事　藤城　博
澱粉工場主任理事　川野　稔