納税告知板

昭和39年度

県町民税　第2期

国民健康保険税　第2期

8月1日より　8月31日まで

ひかり

祝祭日には日の丸を掲げましょう

発行所
光町役場
匝瑳郡光町宮川5,451の5
電話横芝242—243

北部通学道路完成

町発足当時からの懸案であった母子地先の通学道路が、関係各位の熱心なる御理解と御協力を得まして、飯田建設株式会社の施工により去る七月三十日竣工しました。

ついでこれが開通式を八月十四日午前八時三十分より、道路入口において関係者多数参列の上挙行されました。

この道路の完成により通学時間の短縮はもとより、町の産業経済の発展に大いに役立つものと思います。

この上は尚一層の便宜を図るため、維持保全に努力して参り度いと思いますので、沿線の各位には従前にも増して道路の愛護に御協力くださいますようお願い申上げます。

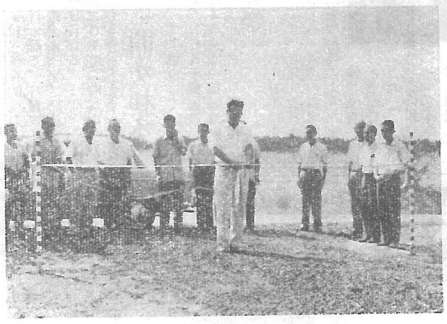

長町る町を切にテープを開通式に

海浜寮が建築されました

見渡す限りの大海原、青松白砂に囲まれた尾垂海岸（成田御上陸地側）に、皆さんの憩いの場として町営の海浜寮ひかり荘が建築されました。

この建築工事は、加瀬一級建築士の設計監督と、町業者小川建設工業株式会社の施工によるものであり、建物総坪本屋七坪と附属物とからなっており、裏の間五間、延八十五坪敷きで広々としており、夏は避暑に、冬は避寒に、又いろいろの会合、御休憩に御利用くださいますようお待ちしております。

写真は皆さんの憩いの場所として建築された海浜寮ひかり荘の全景

◇町議会だより

七月二十四日午前九時臨時議会が役場に招集され光町国民健康保険規則徴収条例の一部を改正する条例の制定について審議され原案どおり可決されました。

八月十二日十三日に亘って光町野栄町両町議会議員研修会が潮来町で開かれました。講師に千葉県議会事務局議事課長高田重治氏を迎え議会常任委員会制度と議会活動と運営について文字通りうだるような暑さの中で講義が行われました。

行政相談の開設について

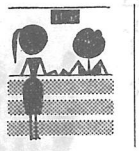

すでに前号で或は有線放送等でお知らせいたしましたとおり毎月一日午前十時から午後三時まで（一日が日曜日の場合は二日）役場に開設して居ります。

この行政相談所は役所の仕事でお困りの方々の相談する機関であり、今までに当町において三回開設いたし皆さんの相談相手となって居ります。

どうぞ御遠慮なくお出で下さい。

教育委員再任される

教育委員椎名清一、大木猛両氏は、七月九日をもって任期満了となりましたが、六月の町議会において再任されました。

椎名清一　光町宮川六〇五番地、明治二十三年十月二十六日生

大木猛　光町篠本五〇六番地、明治四十一年八月九日生

教育委員長改選

前教育委員長椎名清一氏は、八月十六日をもって委員長の任期満了となり、新たに大木猛氏が八月十二日の教育委員会で選出されました。

大木氏は、町議会議員一期を経て、昭和三十四年五月町の教育委員となりました。以後今日まで五年余月、教育委員長、教育委員長代理を歴任され、本年再び委員長に選出されたわけです。尚委員長代理には越川二郎氏が選出されました。

連合農業研究会長に大木忠氏就任

町の農業振興に大きな貢献をして来た農事研究会は、今回県より系統的の改称により農業研究会と名称が改められました。

尚創立以来八年間会長としてお骨折り願っていた川島正氏が今回辞任され、過日の総会で副会長の大木忠氏（西高野）が新たに会長に就任されました。

◇国民年金法の一部が改正されました

さきの国会で「国民年金法及び児童扶養手当法」の一部改正が成立した。この改正によれば従来は廃疾不自由な外部障害に限られていたが今回新に結核性疾患と精神病等の内部障害がとり入れられ、障害、母子、準母子等の福祉年金の支給対象、支給要件及び加算対象の範囲が九月一日より拡大施行され、九月一日より実施することとなりました。

改正後の支給対象の傷病疾患の内容は次の(1)(2)に限られています。

(1)結核病

A　結核性疾患

三ケ年以上結核の療養を続けている重症者で今後も安静治療を要するもの

B　非結核性疾患

ぜんそく、慢性気管支炎、肺癌等呼吸器の機能に重い障害を持つもの

(2)精神病

精神分裂病、そううつ病、てんかん、中毒精神病、器質精神病等（但し精神病質、神経症、精神薄弱ノイローゼなどは除く）

重度の精神障害者であると廃疾の認定に当っては、廃疾の原因となった傷病の初診を受けてから満三ケ年を経過したその日を原則とするもので、その当時の障害の状況は今後療養を続けても治療効果が更に望み得ない状態であるとか、一旦治癒しても機能に著しい障害を残し、日常看護或は介護を必要とし、自ら用を弁ずることが不能な重度廃疾を持つ者が今回の改正法に該当し年金の給付対象となります。

これらの年金を受けようとする者は鑑定医或は専門医の診断による廃疾認定書を基礎に裁定請求の手続きをしなければなりません。

これ等の申請手続きは九月一日より受付けますので役場住民課へ御相談下さい。

消防ポンプ操法大会終る!!

修所グラウンドで、ポンプ操法大会が開かれ、千葉消防署員その他の審査員により次の各部が入賞いたしました。

△自動車ポンプの部

1位中央分団第一部（橋場）
2位本部（白浜）

△手引動力カポンプの部

1位中央分団第一部（橋場）
2位本部（白浜）
3位第七分団第二部（篠本二区）

△小型動力ポンプの部

1位第一分団第一部（篠本一区）
2位第四分団第二部（虫生）
3位第七分団第一部（長塚）

また上位八チームが十一日の海頭支部大会に出場、自動車ポンプの部で第七分団第三部が二位に、手引動力ポンプの部で第一分団第二部も同じく二位に入賞いたしました。

日ごろのこのような訓練がいざ災害の時に充分発揮されることでしょう。

三十九年度の国保税について

三十九年度の国保税は第二期で確定し、すでに納入を済まされた方があらかたと思います。

今年度は、医療費の地域差の撤廃と、世帯主の七割給付が平年度化、つまり一年間を通して行われるため、昨年度よりも、いくぶん税が上っています。そのほか、年々お医者さんにかかる人が多くなっていることと、一回かかったときの金額が増えていることが原因です。

また、税が増えていく原因です。

次に国保税の第二期の納税通知書は、昨年度までは七月一日に発行され、七月一杯が納期でしたが、この月は固定資産税の納期でもあり、納税者の皆さんからも納期をずらせないかという声も多かったので、国保運営協議会や町議会にはかり、八月一杯の納期としました。

さしつかえなければ、来年度以後も行う予定です。

また、所得のない人、あるいわずかな人については減税も、昨年度と同様に行われていますが、この分については国から全額補助金として交付され、所得の多い人へのはねかえりは全くありませんので申しそえます。

病気は予防が一番大切です。もし体の具合が悪くなったときは、一刻も早くお医者さんにみてもらいましょう。

国民健康保険は、皆さん自身の健康保険です。

（下の表は被保険者一人が一年間にお医者さんにかかる回数、とかかったときの金額）

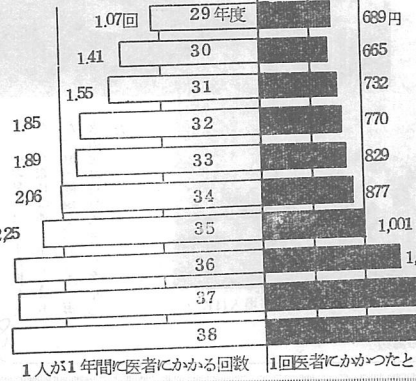

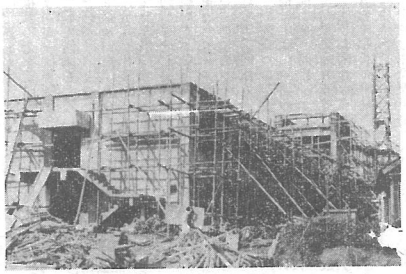

組合立東陽病院診療棟の増築工事竣工近し

東陽病院が去る二月光町と野栄町及び横芝町の組合立で運営される施設となり、診療棟の増築工事を四月に始めました。

診療棟は鉄筋コンクリート二階建、建物の総面積一、六二四平方メートルでこの工事もすでに七割近くが完了、工期の九月末までには計画どおり全工事が終る見込です。

診療棟の完成後は、新鋭の医療設備を充実し、三町々民の医療福祉センターとして、活やくすることが約束されています。なお、この診療棟は近代医学が求めている検査設備に重点をおいているので、一般開業医の先生方にも利用できる方針とし、三町民のご期待にそえるようとのえています。

東陽病院は町民本位の健康管理施設ですから、運営について、ご意見がありましたら、どしどしお寄せ下さい。

道路を広く利用するために……

記録破りの干天と暑さの連続に驚嘆している内に吹く風もすっかり秋の訪れを運んで来て参りました。稲魂を傾けて育てて来た水稲もすでに黄金色となり、刈取り作業もそこかしこに見られるようになりましたが、干天続きのため大部分は刈り干しにされるものと予想はするものの、稲架も若干は見受けられます。昔から慣習的に道路沿につくられる稲架も皆さん方の一寸した御協力により、道路の能力をそこなわずに充分活用出来るわけです。御承知のとおり補修作業の機械化をしました関係上、今まで機械が入れた道路が稲架のために入れないことになりますと、お互に不便となりますので、これらのことを充分考慮されました上で稲架を作られますよう御協力ください。又稲架を取り外すときは必らず穴埋めを充分にしてください。降雨のために路肩が崩れる原因となります。道路は大勢の方々のものです。みんなで大切にして道路から受ける利益をみんなで分ち合いましょう。

台風の来襲に備えましょう

暦の上では秋でありますが今尚連日きびしい暑さが続いており、暑い暑いと言っておる間にすでに台風も十四号を数えることになりました。

毎年必らずやって来ては大なり小なりの被害を置土産とする台風に備えて、被害を最少限度にくいとめるため次のことに御留意してください。

テレビ、ラジオなどによる台風情報をよく見聞し、進路、風速、上陸地点などに注意し、手遅れにならないように準備してください。

台風が接近しますと停電するものと思わねばなりませんので、照明具、トランジスターラジオ等を準備されることをお奨めします。

尚台風の接近と共に、各地方気象台、県当局等から特別情報が連絡されて参りますので、有線放送を通じてお知らせいたすことになっておりますから、これらの報道にも充分御注意ください。

不幸にして台風が来襲したために被害が発生しそうな時又は発生した時は至急役場に御連絡下さい。

いづれにしても必らず一つや二つの台風が接近する事が予想されますので、万全の準備をしておきたいものです。

夏季移動青年学級開催

去る七月二十二日より二泊三日の日程で、深緑の南房総の尾根と山峡の美さと純白なる河原に広がる、県指定の教育キャンプ場奥養老渓谷で、光町青年クラブの夏季移動青年学級が参加者三十五名をもって行われた。

七月二十二日横芝発午前七時四十七分の列車で元気に養老渓谷へ向う。午后二時頃養老渓谷駅へ到着し、そこからキャンプ場へハイキングをかねて渓谷の道を歩いて約一時間、午后三時目的地のバンガロー村に着く、日程表に従い開講式、キャンプ訓注意等で第一日目終る。

第二日午前六時起床、朝の集い、朝食後自然探勝ハイキングに向う、山々に咲き乱れる山百合や、渓谷を流れる清水等を見ながら大福山の展望台へ。午后は分科会を開く皆各自思っている事考えている事を活発に発表しあい。五時からは寸劇やキャンプファイヤーの準備、夜のキャンプファイヤーは渓谷の林を照らし寸劇等をはさんで、最后のだんらんの一夜をすごした。

第三日は朝食後レク委員によるダンス、歌、ゲーム等が約一時間半催され、引続いてこの楽しかった移動青年学級の閉講式、午前十一時名残を惜みつつ帰途につき、学級生一同午后五時無事帰町、意義深い教育キャンプの修練を終った。

巡回「舞踊教室……」開かれる

七月二十二日午後、光中屋内体育館からわっとおこる笑声や、東京五輪音頭の歌声は白い校舎に反響し、鳴りやまぬ程であった。

この日、日傘を手に手に会場へ集まった婦人会員は約三百五十名。講師の西崎舞踊団員三名の指導により、東京五輪音頭等の手ほどきが行われました。

広い体育館はいっぱいの受講者と熱気により殊更にむし暑かったが流れ出る汗は手で払い、右に左に輪をつくるお母さん達に加わり踊る女子学生の姿も見られる和やかな会場風景であった。引き続き愉快な歌謡漫談が公開され、午後四時夏の舞踊講習会は終った。

千葉県警察官募集

千葉県人事委員会では八月十二日から男子警察官の募集を行っておりますのでふるって応募して下さい。

また御親類や御近所に適任者がおりましたらぜひおすすめして下さい。

受付期間　八月十二日から九月七日まで、県外、八月十二日から九月十六日まで、

採用人員　二五〇名

受験資格　十七才から二十六才までの男子

身長　一、六一m以上

学歴は問いません。

くわしいことは警察署または最寄りの駐在所にお問い合せ下さい。

八日市場警察署の電話番号は三七番、八二〇番です。

☆自衛官☆志願受付中

我が国の平和と独立を守り、国の安全を保つ自衛官、志願只今受附中です。

自衛官は職業的にみても立派な職業であり、特別職の国家公務員たる身分が保障されます。

入隊後は各自の技能や適性に応じて各種技術を修得し、所定の任期を服務隊する場合には、就職の世話をして居り若い方々の世界と言えましょう。あなたの将来をきづく自衛官へ志願いたしましょう。資格は満十八才から二十五才までの中学校卒業以上の男子です。志願について詳細な事は最寄に住民課にお問合せ下さい。

無題片々

◇A部落のBさんの娘のC子さんが成年に達したので国民年金に加入した。この程年金係の窓口に現れて一生分の（四〇年）の保険料を前納された。後で聞いたことだがC子さんはさき頃目出度く婚約にゴールインしたとか、嫁入り仕度は成可く無駄を省いて、こうすることが真に美しい姿だ。

◇オリンピックを真近に控えて花一パイ運動がどんな隅々まで繰り拡げられている。

家庭も学校も役所もそして駅の構内も美しい花に飾られている、花を愛する気持誠に結構な話だ。オリンピックが終っても、何時迄も続け度いものです。

それに身ぎれいにすることは健康につながることで同時に心の身ぎれいも大切だ。

◇昔からうんぷてんぷといふ言葉があるが農業は正に然りだ。籾が叭に入ってはじめて取穫が決る。

四〇日に亘る干天続きでも何時台風の御見舞を受けるか、はかり知れない。豊作の戦いは今が最中だ。そして猫の手も貸し度い位だ。

◇ある機会に小学校六年の女生徒が話し合っていた。A子ちゃんわたしは農業はやりません。B子ちゃんわたしも絶対にやらないと。これでは農村の嫁さがしは、これからさきも益々思いやられる。

これは社会か、学校か、家庭か、何れの責任でしょうか、どれもそうさせているかも知れない。

それについても「楽しい農業経営」の実現を夢でなしに早く公開して、ご利用をいただく予定です。

浜辺の一日

徒生学校盲

去る7月16日東京都新宿区久我山盲学校生徒、職員並び数名が、青松白砂、潮香漂う尾垂浜海岸を訪れた。

一行は小田急バス2台にて海岸に12時着、町役場職員、地元老人クラブ、地元婦人会等が出迎へ、又白浜小生徒鼓笛隊がこれを息間した。

生徒達は中食後浜辺で唄々としたり、戯れたり、海水浴を楽しみ、夏休み前の1日を浜辺で、明るく過し来年を約し午後3時頃途についた。

血液型検査行わる

十三日から二十八日までの十四日間、町内二十一ケ所で血液型検査が実施されました。

売血による輸血のおそろしさから免れるためには、血液のの積極的な献血による他はありません。

炎天下に検査をうけられた町民の皆さんと、連日にわたって検査を行って下さった組合立東陽病院の先生方、看護婦さん、会場をととのえていただいた区長さん方に深く感謝いたします。

なお、この結果は台帳に記録され、町内のお医者さん方にも公開して、ご利用をいただく予定です。

◇福祉年金の裁定請求は早目に七十才以上の方へ

福祉年金の給付が開始された昭和三十四年十一月一日に、満七十才以上の方は老福祉年金を受ける資格がありますが、所得制限などの関係で裁定請求をしないで五ケ年を経過すると時効となり将来受給権がなくなります。

来る十月三十一日迄に手続きを完了しておけば受給の権利が存続し、やがて所得の変動があった場合年金給付の対象となりますから御注意下さい。更にその後七十才になれた方も同様であります。

尚障害福祉年金および母子福祉年金に該当の方も老令福祉年金と同じように満五ケ年で時効となります。

何れの場合も心当りの方は成可く早目に手続きを済ませて下さい。

申請は住民課年金係へ。

海浜便り

写真上　真栄商事寄贈になる木戸海水浴場入口に立った歓迎アーチ
下　ある日の海辺

今年の暑さは七十年振りとか、水銀柱は連日上りきりだ。涼と健康を求めて木戸海水浴場は毎日大賑いを呈した。

昭和38年度各地区別国民年金保険料検認状況

在　昭和39年4月30日現在

地区別	戸数	人口	被保険者数	免除 申免	免除 法免	免除 計	検認予定数	検認月数	納付金額	検認率
	戸	人								%
青条	435	2,434	875	17	16	33	842	10,104	10,003	1,231,000	99.1
陽浜	362	1,932	604	25	15	40	564	6,768	6,701	819,000	99.1
日南	851	4,178	1,210	61	37	91	1,119	13,428	13,007	1,298,600	97.0
東白	699	3,475	1,104	255	40	295	809	9,703	7,933	622,000	82.0
計	2,327	12,019	3,793	361	98	459	3,334	40,003	37,644	3,970,600	94.2

＝編集後記＝

約熱の太陽も八日ともなれば真紅だ、明日もうだるような暑さか、東京砂漠の言葉も出て給水に連日救援隊が出動し暑熱と水ぎわは正に深刻化している。

折柄酷暑と闘う町民の皆さん毎日御苦労さんです。

炎天続きで稔りを早めた豊作の稲刈りも始まったどうぞ頑張って下さい。

昔から二、八月は苦しいやり繰り算だんと聞くが、只今の水祐れのようにやっと紙面を埋合せた編輯室は皆汗だく。

内容は報告記事が多く今少し筋金のはいったものが欲しかったが私達の努力の不足であって心からお詫びいたします。

次号は十月の予定ですから今から心して準備に入り態勢万全回に馬力をかけます。御気付の点は何なりとどしどしお寄せ下さい。お待ちいたして居ります。

「ひかり」は町民皆様の心の窓です。ひろくそして大きく育てるため御声援を重ねてお願いいたします。

三九、八、一九　八信〉