消防力の強化

本部（白浜）ポンプ車を更新

消防力強化並らびに近代化を図るため町は新町五ケ年計画に基づき、白浜地区に配置されてあった三輪ポンプ車を自動車ポンプに更新し旧馬力、化学消火器、ソフト吸管等近代的な装備をもつ精鋭で、価格は一六六万円で、国庫補助を、五五万円、うける事になっております。

これでさきに新規購入された第五分団第一部（古昼）の六日にメーカーである日本機械より購入し配置されました。車種はニッサン自動車で、一二五ccポンプ車とあわせて町にはポンプ車が四台、第七分団第三部（関）に配置換えされた三輪ポンプ車と合せて五台となり、一段と強化された次第であります。「備あれば憂はなし」と云われますがやはり火災を発生させない事が大切です。いよいよ火災のシーズンでもあり、お互いに火の元には充分気をつけましょう。

新たに配置された本部第2号車（白浜）

御挨拶

広報編集委員会長　助役　川島克己

明けましてお目出とうございます。

昭和三十二年一月一日に、第一号を創刊した「ひかり」広報もここに八年目の春を迎えます。

民主主義の時代、社会の万般が諒解、ビーアールという事が最も欠く可からざる要素であり、国、県、町など広報活動は特に活潑となって参ました。

たとえば、町のどの事業をとって見ても、町自体だけでスムースにやれる事はありません。何れも町全般の町民の方々の完全なる納得御援助が必要な事です。

勿論町当局としては、地方自治法による諸権限は委せられてありますが、町勢の発展を図るための町政を進めるには、町のあり方を充分知って貰う事が大切であり、理事者も亦町全体の欲するもの、望むところを充分考え研究してその要望にそう様な政治をとって始めて、真の町の振興発展があると思います。

理由も知らせずに、進め、従いて来い、という時代は昔の事でしょう。納得政治の一方面にこの広報を利用して戴けたら幸と存じます。

広報の編集委員会も、あえて古るい形に捉われないで、昭和三十九年からは、なお皆さんに親しみある広報にする様精進する考えでございます。

町民各位の特別の御援助を特にお願いする次第であります。

教育に理解の深い数々の御寄附

世間をわかせたニュースの引き続いておこった三十八年の暮、町内小学校には立派な施設や教材が贈られ、児童、父兄をよろこばせました。

日吉小学校へは徳増英三郎氏より、教材教具購入のために、二十万円が贈られました。徳増氏は旧姓大木で、篠本二区の出身、現在は東京において商店を経営しておられる方ですが、母校のためにとわざわざ届けて下さったものです。

橋場の椎名重良氏は、東陽小学校の視聴覚教育用として8ミリ映写機と撮影機のほか附属用具一式（約十二万円）土屋勇太郎氏は、東陽小学校々舎移転に伴い、児童の野球用及びソフトボール用のバックネットが老朽、使用に耐えない状態であったので、学校計画の約二倍のもの、巾十五米、高さ六米、ブロック、アングル使用の立派なものを、昭和三十九年から寄贈して下さいました。

（約十四万円）を寄贈して下さいました。

白浜の大木清一郎氏は、白浜小学校庭へ、児童の体位向上のためと、鉄登棒一基（約四万円）を贈ってくれたものです。

これも町民各位の学校教育に対する熱意を加実に現した結果であります事と、深く感謝申し上げます。

農業構造改善事業の進め方

農業構造改善事業について成田市豊住地区においては逸上問題をめぐってもめている。このことについては過日の移動県庁の際、越川作衛議員が質問したとおりだが、友納知事は＝農家の意慾の盛り上っていないときに如何に補助金事業を持ち込んでも納得行いたがい、実際問題として、豊住地区では全国パイロット地区としての模範的なところを造ろうとして、とかく上からのデスクプランを押しつけた傾向があった。

このため農家の反撃はまぬかれないものがあったわけだ。しかしながら日本農業が成長のヒズミにあることは誰れしも知っており、近代的な営農に発展させないがぎり、農家に嫁もなく、さらに後継者問題にも行き詰っている現況から、なんとかしてこの底辺からぬけ出そうとしているのである。

それだけに光町も、三十八年度において農業構造改善事業の予備指定を受け、ただいまその準備を進めている。幸住地区は全国パイロット地区、宮川土地改良区の役員などでは、或は未こん地の開たく、或は土地基盤の整備、或は集団養豚のムードが高まり、このほど、大原町、一宮町、八街町などの先進地の視察を終った。

神武天皇時代の姿にしておきたいと誰れしも考えていない。とくに日本の農業が経済の移動県庁の際、越川作衛議員が質問したとおりだが、友納知事は＝農家の意慾の盛り上っていないときに如何に補助金事業を持ち込んでも納得行いたがい、実際問題として、豊住地区では全国パイロット地区としての模範的なところを造ろうとして、とかく上からのデスクプランを押しつけた傾向があった。

このため農家の反撃はまぬかれないものがあったわけだ。しかしながら日本農業が成長のヒズミにあることは誰れしも知っており、近代的な営農に発展させないがぎり、農家に嫁もなく、さらに後継者問題にも行き詰っている現況から、なんとかしてこの底辺からぬけ出そうとしているのである。

それだけに光町も、三十八年度において農業構造改善事業の予備指定を受け、ただいまその準備を進めている。幸住地区は全国パイロット地区、宮川土地改良区の役員などでは、或は未こん地の開たく、或は土地基盤の整備、或は集団養豚のムードが高まり、このほど、大原町、一宮町、八街町などの先進地の視察を終った。

先進地の町では、すばらしい指導者が存在しとくに大原町の町長さんは、自らとの事業に打ち込み、ワラジがけの努力を傾注している。同町長さんの話しでは、「むかしの花咲ちいさん時代のここほれワンワン時代は過ぎた。もっと広い農地から宝を堀り出すような考え方にならなければいけない。それには土地改革を徹底して手数を省いたわずかな労力で、農産物をとらなければならない。そして他産業以上に所得を上げることだ。そのあかつきにはきっと農家の花嫁もおし寄せてくる」と語っていたが、その力強い信念と農民的な立場に立つたかざりない意慾に大いに激励されるものがあった。

この事業は大原町長さんのようなすばらしい農業政策の必要性もさることながら、農家自身の一人一人の自覚と強い盛り上りが大切であって、この二つの力が一つになって、こそ偉大なる成功を収めると思う。

わが町の農業委員会においては、一致協力して、この事業の推進に骨身を惜まず働くことを考えているが、農業委員たちが如何に旗を振っても、農家個々の奮起と動員がないかぎり豊住地区の二の舞になるのでこれからは、この問題につき大いに語り合の問題につき大いに語り合い、光町こそ、名実ともに立派な農業構造改善事業の成果を収めるつもりである。

最後にこの事業は、お互の頭の構造改善をも含めて行うことが大切であることを申し述べ農家各位の奮起を促しやまない次第である。

（光町農委会長　椎名　彰）

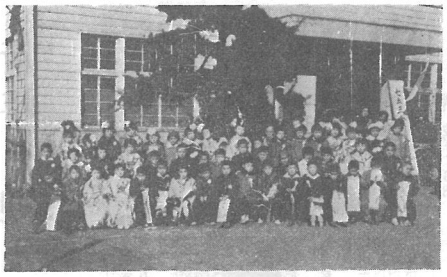

年々簡素化される七五三行事

公民館事業の一つである恒例の七五三合同祝賀式は、婦人会の協力により、日吉南条地区は十一月十五日、東陽白浜地区は十二月十五日、それぞれ公民館で行われた。

その日、お父さん、お母さんに手を引かれ集まった良い子達は、菊の花を胸にかざり町長、助役のほか、関係各種団体長からお祝の言葉をかけられて、お年寄りが生き生きとしたくらしを送ることも間近いことでしょう。

（今までにつくられた老人クラブ、十二月十九日までの届けによる）

名称	会長
長神老人クラブ	鈴木　権蔵
木戸高砂会	小実川　勉
三寿会	清宮　孝慶
関老人友の会	伊藤　衛德
老友会	飯田　蔵
室米市野原老人クラブ	上屋　音次郎
小川合老人クラブ	野村　伊助
芝崎老人クラブ	色　卓爾
富下老人クラブ	藤　義一郎
母子老人クラブ	伊藤　信
作間内老人クラブ	後田　治
虫傍老人クラブ	鈴木　巨
田戸老人クラブ	清水　治郎
部落老人クラブ	伊藤　友

〃たのしいお年寄りの集い〃

十四クラブ結成

今日までの苦労を話し合い、たがいに慰め励まし健康で幸福な余生を送ろうと、お年寄り達が自主的な会合の場をもつため、老人福祉法や、社会福祉協議会の協力で各地に老人クラブが作られています。

座談会や娯楽会、長寿を保つ衛生の研究や、社会奉仕の行事などがかずかずの事業を行うことになっています。最近では、室米老人クラブが千葉県庁、千葉民衆駅の見学、船橋ヘルスセンターで楽しい慰安会を行って来ました。この結果、この老人クラブが、全部落につくられて、お年寄りが生き生きとしたくらしを送ることも間近いことでしょう。

基本選挙人名簿登載者一覧表

（38.12.20確定）

投票区	部落名	男	女	計
日吉第一	篠本一区	71	89	160
	〃二区	125	141	266
	〃三区	142	173	315
	計	338	403	741
日吉第二	篠本新宝二市	112	130	242
	〃井米	128	137	265
	〃又野	90	99	189
	〃原	22	34	56
	計	352	400	752
南条第一	南条母子	59	66	125
	〃小部	79	79	158
	〃芝崎	116	134	250
	計	254	279	533
南条第二	台小傍	56	66	122
	〃富川	92	113	205
	〃虫戸	56	69	125
	〃下	47	56	103
	〃生	46	55	101
	計	297	359	656
東陽第一	宮古橋	106	134	240
	〃内屋	149	134	283
	〃場	367	437	804
	〃郷	24	25	49
	計	646	730	1376
東陽第二	東陽第三	73	87	160
	〃高野中	44	51	95
	〃	162	166	328
	〃計	279	304	583
	入西谷内原方	91	92	183
	〃	91	110	201
	〃	92	00	192
	〃計	274	302	576
	〃作篠間	84	101	185
	〃原	127	144	271
	〃辻	104	134	238
	〃木	77	80	157
	〃戸	46	58	104
	〃長	54	67	121
	〃五塚	63	73	136
	〃神	127	148	275
	〃野	682	805	1487
	〃高谷	60	69	129
	〃山	206	219	425
	〃関	266	288	554
	〃柄尾			
	〃計			
	白浜第一			
	〃			
	〃			
	〃