みんなの税金　みんなのために

納税告知板

昭和38年度

町県民税　第2期

8月1日より8月31日まで

光町だより

小さな親切で
町を明るく

発行所
光町役場
所沢郡光町宮川5,451の5
電話横芝242—243

ヘリコプター利用で農薬空中撒布

日吉篠本耕地の防除作業

ヘリコプターで農薬を撒布して水稲病害の一斉防除をする事業が県下に魁けて海面管内の干潟耕地を中心として約二千ヘクタールが実施されてから早くも四年目を迎え現在では香取の一部を含めて北総地区水稲病害虫一斉防除実施協会と名づけてイモチ病と紋枯病を対象に約五千ヘクタールが実施され、県下の総合実施面積は二万ヘクタール余で水稲耕作面積の二割に達し急速に普及されつつあります。当町もいよいよ本年からこの事業をとり入れ日吉と南条の各農業協同組合が事業主体となって実面積四五〇ヘクタールが七月九日午前中に実施されました。

当日の早暁は折柄の強風にて気遣れたが徐々に風も鎮り予定時間を一時間遅らし、午前六時に行動を起し篠本三区と二又の耕地中に設置された二つの基地よりヘリコプターが飛び起って間断なしの行動が続行され正午過ぎに予定の面積が定全に完了した。

ヘリの作業能率を検討してみると一回の飛行時間は概ね六分実際の農薬撒布時間は三分間で農薬積込みなどで要する時間は二分、粉剤積込み量は一四〇Kで約四・七ヘクタールが防除を実施したことになります。この事業に要する経費は航空料農薬代協会負担金を含めて反当三百余円であります。

防除の適期を捉へ短時間に、僅少な労力で然も経済的に目的が果され増産確保に寄与出来得ることは現在のやうに農村労働力が低下しつつあるとき農林航空事業が水稲機械化直播栽培など各方面に亘り農業技術革命がなされ真に実用化されつつあることは当然のことで来年度の事業の見透しは立地条件の整う集団地域は殆んど参加されるものと期待されています。

町議会だより

七月二十二日午前九時から役場会議室で臨時町議会が開かれ、次の議案が町から提出されたが、何れも原案通り可決され、午后一時閉会しました。

議案第一号
農業委員選任について推薦を求めることについて
農業委員会等に関する法律第十二条により町議会から、五名の委員が推薦された
（氏名は農委会議欄参照）

議案第二号
光町農業労働力調整協議会条例の制定について
農業労働力調整協議会は昭和三十六年から設置されており、農業労働力の対策を検討しているが、今回、労働力調整部会と、近代化省力部会の設置により委員十四名となるため条例の改正がなされた。

議案第三号
一般会計の追加更正予算で主なものは、中学校特別教室建築工事費一〇〇万円、農地集団地事業費五百万円等で計二百三十三万円の追加で、総予算額は、八千百九十四万円になります。

議案第四号
光町と場特別会計の追加予算で、病獣と室かくり室新築等百四十万円の追加で、総予算額は千三百九十六万円となります。

選挙管理委員選任される

去る六月七日町議会において、今後四年間の選挙の管理と公明選挙の常時啓発事業を推進する町の選挙管理委員会の委員が選挙により決定いたしました。選任された方々は次の通りであります。

委員（◎委員長〇全職務代理）
◎浅野　栄治(60)木戸九〇〇
〇越川　辰己(53)母子四一三
行方　英雄(55)篠本五五一
竹内　武夫(57)上原四六〇

補充員
越川　文雄(58)二又一二三五
布施　一雄(48)宮下二五九
伊藤進之亟(55)谷中一四七〇
伊藤　慶治(58)尾垂イ一六五

住民課窓口の御利用を

役場の玄関を入ると、つきあたりが住民課です。窓口では受付係が用件をうけたまわり、内部で係職員が迅速に事務を処理して受付へ廻す仕組みになっております。住民課では、戸籍、住民登録、印鑑証明、国民健康保険資格取得そう失、配給、国民年金母子手帳の交付、諸証明、斎犬登録、がん相談券の交付と皆さん方の日常直接関係のある仕事を担当して居ります。窓口の受付に用件を申出れば役場に何回も通よわなくても一回で用事が済みます。

次にいろいろな届出の時に必要なことを書きましたので十分御利用下さるようお願いいたします。

住所が変つたときの届出は……　14日以内

こんなとき	持参するもの
よその市町村から光町に転入したとき	印鑑・転出証明書・年金手帳又は証書
町内で住所をかえたとき	印鑑・国民年金証書・国民健康保険証
世帯主がかわつたとき	印鑑・国民健康保険証
光町からよその市町村へ転出したとき	印鑑・国民健康保険証
海外へ移住するとき	印鑑・国民健康保険証

おもな戸籍の届出は

こんなとき	いつまで	どんな届	持参するもの	なを
子が生れた	14日以内	出生届	印鑑　出生届・母子手帳　国民健康保険証	
人が死んだとき	7日以内	死亡届	印鑑・死亡届・年金証書　国民健康保険証	
死んで生れたとき	7日以内	死産届	印鑑・死産届・国民健康保険証	
婚姻したとき	なるべくはやく	婚姻届	夫妻の本籍が光町にあるとき	婚姻届・印鑑
			夫又は妻の本籍が光町にないとき	婚姻届に戸籍抄本

注意
1. 出生・死亡届は出生又は死亡したところの役場へ届出て下さい
2. 死亡・死産の場合は埋葬又は火葬許可証を受取つてからでないと埋葬又は火葬出来ません

農業委員会の初総会開かれる

農業委員の改選が、去る七月十五日行われたが、本町は無投票で公選委員二〇名が確定しました。現在、町の農業委員の構成は、委員総数一〇名で、内訳は選挙委員二〇名、外に四農協と農業共済組合から理事の互選による委員五名と、町議会推薦の委員五名であります。

前委員の任期は本月十九日迄で、七月二十七日午前九時から役場会議室で、改選後の最初の総会が町長によつて招集されました。

総会の席上新たに決定した役員は

会長　椎名　彰
副会長　布施　六郎
〃　鈴木　将治
県会議員　畔蒜源之助
の四委員が何れも再選されました。

町の農業振興方策の樹立に向って、農地、農政の両面に千六百余戸の農家の期待を担って三〇名の新農業委員のこれからの活躍を祈ります。

新農業委員の紹介

平山　正一	五〇	篠本八五	公選
布施　六郎	六四	宮下六七六	公選
深田　隆	五四才	生四四	公選
土屋　右京	五三才	虫五四四	公選
斉藤治兵衛	五六才	宝決一一三〇	公選
越川　和	五二才	母子四五四	公選
森　秀雄	篠本五〇才	二又一一九六	公選
大木　保次	市五七才	五五四	公選
土屋喜代志	芝崎八五	野原一九九	公選
椎名　政夫	木戸三五	乃〇四才	公選
石井　清	宮川二才	五五二	公選
越川　利朗	宮川四五	五五一	公選
椎名　文夫	宮川九九	九八八	公選
海保　豊	木戸七七	四七七	公選
向後　弘	木五八才	三〇〇	公選
伊藤甲一郎	尾垂二五	五八才一六	公選
大木　正次	宮川七四	五四七	公選
竹内　栄一	上原四六二	〇八〇	公選
伊橋　隆雄	原方五二才	一〇九四	公選
向後　家治	木戸九〇五	四四才	公選
森　鼎	篠本一六五	五七才	農協推薦
鈴木　義夫	台三一才	五八一五	農協推薦
伊藤幸太郎	谷中二才	六九一	農協推薦
畔蒜源之助	木戸一才	五七一二〇	農協推薦
土屋　克	小田部八	四七	共済推薦
鈴木　将治	新井一才	五九才	議会推薦
林　正	小台九	四八才	議会推薦
大木　市蔵	宮川四	七九	議会推薦
椎名　幸七	木戸四	五〇才	議会推薦
椎名　彰	宮川五	六四三	議会推薦

教育長再任せらる

教育長飯田才一氏は、昭和三十八年七月九日をもって任期満了となるので後任教育長は七月四日光町教育委員会において慎重選考の結果現教育長飯田才一氏が満場一致再任と決定した。

国民健康保険の届出は

こんなとき	持参するもの
あらたに保険に加入するとき	世帯主の印鑑
	国民健康保険証
保険からぬけるとき	世帯主の印鑑
	他の社会保険に加入したときは保険証

国民年金の届出は

種類	こんなとき	持参するもの
かけ金をかけないでもらえる年金	満70才になつたとき	戸籍抄本・印鑑　住民票謄本
かけ金をかける年金	満20才になつたとき	印鑑・手帳
	資格を失つたとき	印鑑・手帳
	保険料の免除をうけるとき	印鑑・手帳

証明と手数料

種類	単位	料金	備考
戸籍謄抄本	1つに枚き	40円	郵便にても請求出来ます
戸籍閲覧	1つに回き	40円	
住民票謄抄本	1つに枚き	40円	郵便にても請求出来ます
住民票閲覧	1つに回き	40円	
印鑑証明	1つに件き	50円	代理人の場合は委任状
その他の証明	1つに件き	50円	

夏期移動青年学級

長野県白樺湖へ!!

光町青年学級生三十七名は伊藤、深田両指導員が引率し、七月二十一日から四泊五日の日程で長野県白樺湖畔でキャンピングを設営した。

七月二十一日横芝発午後二十三時三十分準急白樺二号の夜行で上諏訪に向う。翌朝五時五十分着駅から臨時バスを仕立て、急坂を走ること一時間余りやがてグライダー・スキーで有名な霧が峯に着く。草原に乱れ咲く高山植物の花々は絵をみるように美しくまずキャンバーの目に泌みる。

車より降りて霧が峯高原の中心にある車山に登る。

頂上に立てばキャンプ地白樺湖は眼下に見おろされ、雄大な蓼科山の姿はひときわ雲に抜きんでている。

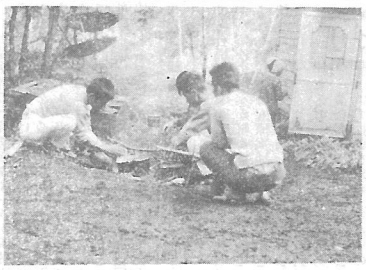

キャンプの白樺湖畔

山頂の快気を満喫してキャンプ場の湖畔についたのは正午後三時。

日程表に従い、開講式、キャンプ諸注意、講義等で二日目をおわる。

第三日、午前六時起床、朝の集い、朝食後、八子が峯登山。

昨年三笠宮御一家が登山された山。お山の眺めはまた格別で、なるほど登山者はあふるとは絶たない。午後は現地において山岳気象及び登山常識、注意等の講義。

高原の夜も更け午後十時就寝。

四日目、午前四時起床、一同元気に蓼科山（標高二五三〇米）征服の勢揃をした。時に午前六時。幸い登山日和の快晴に恵まれる。登山道とは名ばかりの悪路両側は態笹が背丈程のびる中を、腰まで露で濡れながらも大石平峠に出る。指導標には山頂まで三時間と記されている。急坂を登って行くと眺望はいよいよ開け、入道雲の上に姿をあらわし眺めは美しい。急な登り坂を繰り返して、踏む足は重い。然し一同勇ましく心は頂上へと馳けめぐっている。途中崖くずれで道を誤り三十分時間を費す。

二千米の地点で一息入れ、倒木群（台風による）を迂遠すると頂上を見上げると、鉢形の岩山が炭がらを積み重ねたように見る。過ぎる下山する人達に励まされつつ登る。途中大きな溶岩で積みあげた岩山にぶつかる。足下に展開された光景――雄大な山脈は遠く尾を引き山肌をあらわし、なほはるか彼方に色とりどりのキャンプの屋根――山頂に着く。頂上はあたかも天界を象徴する如き岩の海であった。山頂を征服し若人の意気高らかに心ゆくまで登山の酣醍味にひたる。

帰路は将軍平を経て蓼科牧場見学。

ギャンプファイヤは高原の夜空をこがし、最後のだんろんの一夜に名残を惜しみつつ七月二十五日、一同無事帰町、意義深い教育キャンプの修練を終った。

夏に多い牛豚の病気と手当て

こんな時にはこんな手当て――大事な家畜を病気から守りましょう

牛

㈠胃がふくらんで呼吸困難になり、食欲、反芻もなくなります。

こうして左側の腰の骨が見えなくなる程胃の部分が出張ってくると危険ですから早く手当てをしなければなりません。之が鼓脹症です。

【手当て】軽い場合は左側の腹を藁でよくこすってやり藁縄にホタルを塗った草等）或は多量の濃厚飼料を一時に食べた時、又は食道に異物がつかえた時等には異常醗酵を起こし、ガスが多くなって胃がふくらみます。そして呼吸が困難になり窒息死する事があります。

こんな時左側の胃の部分がひどくふくれ、たたくと鼓の様な音を出し、胃の運動はなくなり、食欲、反芻もなくなります。

㈡胃が張らずに呼吸困難になって第一胃の運動が鈍くなる。腹部がなくなり、呼吸困難の症状を起こす事があります。之が第一胃の食滞です。

【手当て】腹部を藁でよくこすり、人エカルルス泉塩約三百グラムを三、六リットル（二升）の水に溶かして飲ませます。重症の時は胃を切開手術する事もあるので、獣医師にみてもらいましょう。

㈢高熱で黄白色の鼻汁を出し喉をする急に食欲がなくなり四十一度内外の熱を出し、黄白色の鼻汁を出して、初期には喉をします。そして呼吸が早くなり、反芻泌乳は共に減って行きます。之が肺炎の症状です。特に仔牛の場合は死亡率が高いので注意を要します。

之は気温が急に変わったり、薬を誤って飲んだり、異物を吸い込んだりした時等に起こります。

【手当て】畜舎を充分に囲い、肺炎にかかった牛には毛布かコモを着せて暖めてやり、敷き藁を充分に入れてやります。また肺の部分に湿布する事も効果があります。薬は強心剤や油性ベニシリンを注射しますが、之は獣医師にしてもらいましょう。

㈣呼吸が早く熱が出て脈博が多く倒れる夏の暑い盛りに長時間日に当ったり、風通しの悪い、蒸し暑い畜舎の中にいた場合に急に呼吸が早くなり、体温が上がり脈も弱くて多くなり（約百位）元気がなく腰がふらふらして倒れる事があります。時には汗をかいて興奮状態になることもあります。之が日射病又は熱射病です。

【手当て】すぐに木蔭等の涼しい場所に移し安静にし、頭や頭に冷水をかけ、充分に水を飲ませ、大バケツ一杯位の水で浣腸をします。獣医師に渇血やリンゲル注射等してもらいます。

豚

㈠水の様な臭い便をして腹痛白味を帯びた緑色で泥状又は水の様な悪臭のある下痢便をし、腰を曲げて腹痛の症状を示し、次第に衰弱して遂には死ぬ事もあります。之は下痢症です。この病気は飼料が変質していた時や不良になった時にかかります。飼料や水をやり過ぎて消化不良になった時の場合は親の餌を盗み食いした時或は乳房炎やその他の原因による不良乳を飲んだ場合にかかります。

【手当て】まず豚舎をよく乾燥させ、清潔にしてやります。飼料が悪い時には別のと変えましょう。

㈡目、耳、腹に赤いぽつぽつが出来る。

梅雨時に多く見られますが目や耳、腹に赤いぽつぽつが出来てたちまち全身に広がる。そして皮膚にはかさぶたが出来、その下に膿をもつつ様になると直ぐ仔豚にうつります。

【手当て】豚舎を清潔にして乾燥させ、グレオリン十cc位を九百cccの水に溶かして体を洗ってやります。かさぶたの部分には亜鉛華軟膏を塗ったりよくきます。

㈢高熱を出し目が血走り、ふらふらして倒れたり、呼吸困難になって倒れる。

夏の暑い時に長時間直射日光にさらされたり、豚同士で激しいけんかをした時等突然呼吸困難になり四十一、二度の熱を出し目が血走り、ふらふらして倒れたりします。ときには全身にふるえがきて気違いの様になる事もあります。之は日射病又は熱射病です。

【手当て】牛の場合と同じ個や牛乳を飲ませても効果があります。また呼吸が余り苦しそうな時には、冷水で胸を冷やしてやります。日常塩気のものを与え過ぎない様に注意しましょう。

㈣高熱で死亡原因は、一回に五グラム、一日三回飲ませます。

㈤豚には一回に一グラムを飲ませます。

抗生物質のオーレオマイシン可溶散もよくきます。

この外木炭米を与えてもきます。

㈥腹部が紫色になる急に四十度以上の熱を出して吐いたり、下痢をしたりして下腹部が紫色になる。

急に四十度以上の熱を出したり、下痢をしたりして皮膚の色特に下腹部が紫色になって立てなくなるとか、呼吸が早くまた困難になることがあります。

㈦高熱を出し目が血走り、ふらふらして倒れたり、呼吸困難になって立てなくなる。

夏の暑い時に長時間直射日光にさらされたり、豚同士で激しいけんかをした時等突然呼吸困難になり四十一、二度の熱を出し目が血走り、ふらふらして倒れたりします。ときには全身にふるえがきて気違いの様になる事もあります。之は日射病又は熱射病です。

【手当て】牛の場合と同じ

郷土の誇り「鬼来迎」の映画化！

光町虫生弘浜寺に伝わる「鬼来迎」は日本唯一の地獄劇で、無形文化財として高く評価されて文部省の指定をうけている。

七百有余年この舞（おにまい）は大昔、人間菩薩と配する浄土の情味あふるるこの宗教劇は、大衆善男善女をして勧善懲悪思想を鼓吹したものである。

この貴重な文化財を保存する目的で、七月十六日同寺施議鬼供養に当り、早稲田大学教授、文化財専門委員会員本多博士を始め三隅文部技官、NHK映画部長同カメラマン等多数来町、同寺の鬼面仏具参考資料の調査したばかりでなく深緑に囲まれかんかんとした雰囲気の中で、大勢の観衆がこの様になると直ぐ仔豚にうつります。之が湿疹です。

【手当て】豚舎を清潔にして乾燥させ、グレオリン十cc位を九百cccの水に溶かして体を洗ってやります。

かさぶたの部分には亜鉛華軟膏を塗ったりよくきます。

呼吸困難になって倒れる。

夏の暑い時に長時間直射日光にさらされたり、豚同士で激しいけんかをした時等突然呼吸困難になり四十一、二度の熱を出し目が血走り、ふらふらして倒れたりします。ときには全身にふるえがきて気違いの様になる事もあります。之は日射病又は熱射病です。

【手当て】牛の場合と同じ

東陽病院診療体制

新陣容の紹介

予防医学がとんなに人間の寿命を長くしつつあるかは毎年の統計が示すとおりであります。がん、結核等が早起発見によって、どんどん治癒して幸福なことです。

東陽病院では、従来の診療陣容の外に先般来次きのとおり診療体制を整え、患者へのサービス向上につとめております。

◎第一火曜

レントゲン特別検査

［担当］日本消化器病学会評議員、千葉大学三輪内科

白壁博士

◎第二、第三火曜日

胃カメラによる精密検査

［担当］千葉大学三輪内科

徳弘博士

◎毎週火、金曜日

眼科診療

［担当］千葉大学

金井塚博士

ひふ科泌尿器科

［担当］千葉大学助教授

今井博士

がんの実態

東陽病院だより

日本人の死亡原因は、十数年前と現在ではずいぶん変ってきました。死亡原因の順位で「がん」が特にめだってきたことは下表のとおりであります。

「がん」の順位が急に昇った理由には、「肺がん」のように文明病といわれる病気やものの絶対数が増えたもの、従来は老衰などに含まれてしまっていた「がん」が最も近は医術の進歩によって早期発見されて死亡原因と断定されるに至ったための順位上昇にも散逸せずれんめんとこの地に残っている劇で、青鬼、赤鬼などの面をかぶって演ずる地獄さながらの大坦な所作（しょさ）と、然もその間菩薩を配する浄土の情味あふるるこの宗教劇は、状景をくりひろげ幾多の天災地変を抜いて、今日まで存続した歴史を誇る。

順位 / 年次	1位	2位	3位	癌
1,920（大正9年）	肺炎	胃及腸炎	結核	11
1,930（昭和5年）	下痢及腸炎	結核	脳卒中	9
1,940（昭和15年）	結核	脳卒中	肺炎	8
1,950（昭和25年）	結核	脳卒中	胃及腸炎	4
1,955（昭和30年）	脳卒中	癌	老衰	2

建設の声を利用しましょう

町民の皆さんの力強い御協力により町も愈々発展の途上にあり皆様方益々その隆盛を期待致しますが、今回町においては「建設の声」の建設的な御意見を投函していただき町政執行のための大きな糧とすることを期待いたして居ります。

願いします。

投函についての要領等を申し上げますと

(1)投書は町の建設的な意見に限ること。

(2)投書される方は住所、氏名を明記のこと。

(3)用紙は所定のものを用いること（建設の声の箱に備付けてある）

(4)投書は定期的に月二回行う。

(5)設置する場所は、光町役場日吉、白浜両出張所南条農協及び東陽病院で

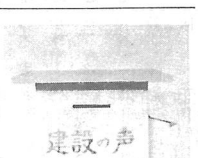

千葉地検に県民の声を聞く

聴訴室

五月一日から千葉地検に県民の直接の声を聞く窓口として聴訴室（ちょうそしつ）が開かれました。これは、これまでの投書とはちがって係員が直接みなさんの困ってお られることを聞いて、法律で解決できることなら解決できるこ とならの場合はもちろんのこと、その方法について相談に応じようというものです。

むずかしい手続は何もいりません。千葉市市場町二番地、千葉地検内聴訴室あてに手紙を出されるか、千葉(2)四一九一番で調査課長に電話されれば、面接の日取りを知らせることになっています。

なお、特に検事正に直接面接希望の方は、月曜日と水曜日の午前中かぬ事正面接日の午前中かぬ検事正面接日にしますから、直接県議会庁舎わきの、検に出向かれればいつでも、談できます。

聴訴室を利用して、少しでも紛争を解決して、明るい生活をいたしましょう。

（千葉地方検察庁）

水難事故は互いの注意で防止しましょう

日増しに暑さが加わり海水浴や水遊びの時期になりましたが、ちょっとの不注意により思わぬ事故をひき起さないように注意をして下さい。それには足非次の事項を守りましょう。

一、海等に入る前は必ず準備運動をすること。

二、飲酒したり危険区域で泳がぬこと。

三、附近の人と離れて深い処や沖にでないこと。

四、学童等小さいこ子をお持ちの家庭は特に次の事を指導し習慣づけて下さい。

一、前記一、三、の他一人で絶対に水遊びに行かないこと。

二、水の中で悪ふざけをしないこと。

○光中○生徒作品○短歌

二年　大木知慧子

クラブすみ芝生のすみで見渡せば引きたる線のきわだつ白さ

二年　浅野　洋

大水の引きたる青田つばくろはかすめて飛びし今朝の木戸沼

三年　鈴木　尊子

窓により友と語らう夕食後霧深くあり旅の夜の宿

三年　椎名　昭治

猿橋のかさねた木には長年の苦労とあがいてがいている

三年　河野三枝子

夕暮のもやの包まるふもとより女生徒の声らかにひびく

三年　伊沢八十七

修学のホテルの中で友と見る河口湖畔の夜のネオン

編集後記

漸く本格的な暑さが続いてきました。昨年に続いての冷害年と心配されていたが、この分では普通作には行きそうである。

農業は他の近代産業とはちがって、技術、機械によるより天候に左右される事が大きな部門を占めている。人の力で出来ないものが多分にある。

昔年らの敬神の思想が強いのもここに基因する者があると思われる。「ともあれ今年の豊作を祈るや切である。