発行所
光町役場
埼玉郡光町宮川5,454の5
電話横芝242—243

光だより

赤い羽根　共同募金

11月30日まで
目標額　263,000円

納税告知板

昭和38年度

固定資産税　第4期

11月1日より11月30日まで

第一回光町体育祭

＝四、〇〇〇人の町民参加のもと＝

光町民待望の町民体育祭は十月十三日午前八時三十分から光中学校々庭で開かれた。

この朝、空はよく澄み、午前六時、にぎやかに花火は鳴りひびき、早くも一万三千町民の心をゆさぶる。

国旗は高く屋上に掲れ、国歌斉唱の合図に「君が代」が周囲の松の緑にこだまし開会式をおわる。

堂々の入場式に続いて号砲一発、小学児童の四百米競走にはじまり消防団の慣れぬ手つきの瓶つりから、可愛い姿の保育園児の遊戯、さては手に汗を握る青年団の三千米競走と競技は次々に展開され空の花火と呼応して活気にあふれた情景をくりひろげた。

呼びものの仮装行列はさすがに各団体とも腕によりをかけての力作だけあってどれも皆苦心のあとがよくあらわれ素晴しいできばえであった。

「光町五人男。春よもう一度。集団結婚。桃太郎。ヒマラヤの雪男。大名行列。泣き笑い二十年。」と多彩な扮装が大運動場狭しと順次くりひろげられ、惜しみなく町民大衆の心を魅了し、時に万雷の拍手を受け、周囲の松の緑に和してなごやかな体育祭風景を演出した。

中学校の鼓笛隊の大行進を皮切りに午後の部に入り、婦人会、消防団、議員団、一般の方々の競技に出場する者その数を増しその数約四千。希望の祭典はいよいよ白熱化し、観る者観らるる者、内野も外野も見物席もともに一つのるつぼと化しまことに光町民一体の力強くもほほえましい姿であった。

もの売りのチャルメラの声も遥か場外から流れなごやかなお祭に風情を添えた。

予定通りとどこおりなく競技を終り日章旗は降下され、万才三唱の裡に意義深く栄光に充ちた第一回光町体育祭を終った。

時に午後三時十分。

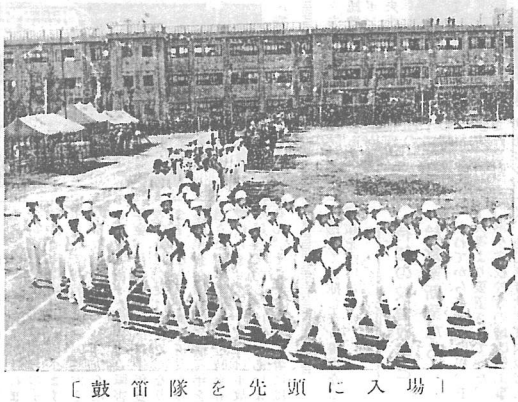

［場入に先頭を笛鼓］

一抹の白雲悠々、南天へ流れてゆく。

写真説明
上は　光町五人男……仮装行列
下は　お母さんたちも力を合せて……婦人会綱引き

衆議院解散する

投票日は十一月二十一日

皆さん新聞その他の報道により既に御承知のとおり十月二十三日夕刻衆議院が解散されました。

衆議院が解散されますと解散の日から四十日以内に総選挙が行なわれることになり、今回の場合は十月三十一日に告示され投票日は十一月二十一日です。

この選挙の執行にあたり、今国会において総選挙に関する特例法が成立し候補者の選挙運動についても相当の変化がありましたので御参考に説明いたしますと投票時間は開始時刻は従来と同じく午前七時ですが閉鎖時刻が午後六時までが午后八時までに、連呼行為は午前九時から午后五時まで特別の地域を除く他は運行中の自動車でもできる。ポスターは公営掲示場以外は掲示出来ない。

新聞広告の回数の増加テレビラジオ利用の増加等であります。

尚特に注意すべき事項として選挙人名簿は去る九月十五日に調査したものを使用せず昨年の九月十五日に調査作製した名簿と、それから現在までの間に行なわれた各選挙毎に作成した補充選挙人名簿を使用いたします。

又この選挙執行に伴い今回も補充名簿を調製いたしますが申請期間は十一月二日から十一月九日までの予定です。

申請の方法は役場及び出張所に用紙を備付けて置きますのでこの用紙に所定の事項を記入のうえ提出して下さい。

その他細部につきましては有線その他の方法をもって、お知らせいたします。

議会だより

議員全員協議会が開かれた

十月十六日午前九時から役場で光町議会議員全員協議会が開かれ、国保東陽病院診療棟及び管理棟の建設について協議されましたが重要な問題であるだけに建設は是非必要であるが現在の東陽病院を利用している横芝町、野栄町、蓮沼村へ呼びかけ組合立の病院にすることが望ましいことであるのでその様に努力すべく申し合わされました。

十月十九日午前九時光町臨時町議会が招集され次の議案が審議されそれぞれ原案どおり可決されました。

議案は次のとおり

一、光町税条例の一部を改正する条例の制定について

二、光町国民健康保険税賦課徴収条例の一部を改正する条例の制定について

三、職員の特殊勤務手当に関する条例の制定について

四、臨時的に任用された職員の分限に関する条例の制定について

五、証人等の実費弁償に関する条例の制定について

六、伝染病棟組合議員の選挙について

七、寄附の受け入れの件

八、昭和三十八年度光町国民健康保険特別会計（事業勘定、施設勘定）才入才出追加更正予算議定の件

人　教育委員長改選　事

前教育委員長実川茂氏は、八月十六日をもって委員長の任期満了となり、新たに椎名清一氏が先の教育委員会議で選出されました。

椎名氏は、千葉師範一部を卒業後、附属小学校に訓導として六年勤務。後、印旛、東葛、山武、匝瑳各郡内の小学校長を経、昭和十八年十一月より千葉県総務部教学課に六年勤務、帰郷後、昭和三十一年七月町の教育委員となりました。

以後今日まで七年余月、教育長、教育委員長を歴任され、本年八月再び委員長に選出されたわけです。

東陽病院

明治23年10月26日生れ
光町宮川六〇五〇ノ五

婦人科医長清水文雄先生は六月三十日付けで退職されました。後任には千葉大学から高野昇先生、小堀恒雄先生、鈴木通也先生が交替で診療しております。

内科の米満博先生が十月五日で退職され、千葉大学からありその期間中に前に年次別に樹てた計画によって事業を実施いたします。

この事業は補助事業であって、光町の場合は事業費総額が、七、七二〇万円でその五割の三、八六〇万円が国からの補助となります。

補助事業を一〇〇、とすると

補助額　五〇％
融資額　三三％
地元負担　一七％

となります。

なお補助事業の外に融資単独事業があって、その事業額は、一、七一五万円でその八〇％について近代化資金等の特別融資があります。

事業の取り入れ方は、第一に農業の基本である土地の基盤整備事業を主として、大型機械の共同利用等で省力化経営を図りその余剰労力を畜産そ菜の高度栽培等に有効に利用する。

そして主幹作目は、二乃至三種目にしてそれに主力を注ぐ事にいたします。

いずれにしてもこの事業を進める上に、一番大切な肝要な事は農民自体の農業振興についての強い意欲であります。

これから始まるこの農業構造改善事業について、町の農家全部が奮起して、町の農業の樹立し事業完成に邁進される様望んで止みません。

農業構造改善事業の予備計画地域に指定

農業の近代化を図って、農家の所得水準を他産業に必適するようにする事は、独り国県で考えている計りでなく、農家戸々の眼の中でも、今の農業をどうしたらよいかという事を絶えず考え研究して居りり、その事が一時も脳裡を去らないという事が現在の実情と思います。

町として考えて見ても、町の盛衰は、町の農業の繁栄如何にあると云えましょう。

この意味で去る八月に光町農業構造改善対策協議会が結成されて、この事業の取り入れ方を研究しその結果県に申請して、十月一日付けで光町は、農業構造改善事業の予備計画地域に県の指定をうけました。

一体、この事業はどういう順序で進むかというと、

一、予備計画地域の指定
二、計画地域の指定
三、実施地域の指定

の順序で行います。

第一の予備計画地域の指定を受けますと、その期間が大体一ケ年位でその間に町としての農業振興の基本計画を樹てます。そしてその趣旨を充分に町全体の農家の方々に理解して貰いそれによって町の協議会は部落農民の強い要望、地利的条件等を勘案して、事業を実施する部落を選定いたします。

次に第二の計画地域の指定を受けます。

この期間も前と同じく一ケ年ですがその間に予備計画の期間中に選定した部落について、実際の仕事をやる具体的な計画、即ち部落全体の土地基盤整備事業とか、或いは協業経営による養豚共同施設、ビニールハウスという様な計画を三年間にやるよう年次別の計画を作ります。

それが出来ると第三の実施計画の期間にはいります。ケ年

禁断のヤミ酒

お酒の密造は法律で禁じられています。

ヤミ酒は買っても持っていても罪となります。

秋祭とともに危険な密造酒が出廻る時ですが、生活改善の一つとしてヤミ酒を追放しましょう。

【銚子税務署】