光町広報

納税告知板

昭和37年度
町県民税
国民健康保険税　第三期
＜10月31日まで＞

祝祭日には国旗を掲げましょう

発行所
光町役場
匝瑳郡光町宮川5,454の5
電話横芝242－243

光中校舎落成式 10月13日挙行

三ケ年の継続事業であった、光中の統合校舎が先頃完成し、その落成式が本月十三日午前十時から同校舎内で挙げられた。光町発足当初からの懸案であった、四地区中学校の統合は、位置、敷地等の点で問題が重さなり非常な難事であったが、町当局始め町民全体の意欲の結集が漸く実を結んで、ここに落成式を挙げられた事は、実に喜ばしき限りである。当日は折悪しく雨のため、拝角前日から作った、テント張りの屋外式場が利用出来ず校舎内で行われたが、国会議員代理、県知事代理、県の代表者及び町内来賓、協賛会議員等約四百名出席の許に町会員等約四百名出席の許に町始まっての盛大な祝事が挙行された。中学校生徒による音楽隊、婦人会等による余興の舞踊、花火は一反と当日の行事を華かなものにした。県下有数を誇る三階建三、一八七平方米の校舎四六、二〇〇平方米の広大なる敷地は、出席した方々の何れも目を見はり賞讃するところであった。

次は式典に当り、町長が述べた式辞ですに浸っておる唯今の心境であります。

式辞

千葉県知事殿始め来賓各位多数御臨席の栄を呼うして誌に光町立光中学校々舎竣工の式典を挙行するに当り一言式辞を述べますことは誠に欣快の極みに存する次第であります。

思うに教育の機会均等は、近代的社会思想の基礎であって特に義務教育において地域差をなくすことは国家の責任であり、ともにそれを切り拓いていくことは自治体に課せられた大きな使命であります。

私は日頃、教育の機会均等を得しめることは社会正義であるとの信念に立っておりますが。本校の統合は実に光町発足以来の念願でありまして、合併五ケ年計画樹立に当り責任者の一人としてこれが策定に参加しました。私といたしましても、合併後八年今日光中学校々舎竣工式を挙ぐることは誠に感無量であり、町民のどなたにも劣らぬ深い喜びを得るとの信念に立っておりますが。本校の統合は実に光町発足以来の念願でありまして、合併五ケ年計画樹立に当り責任者の一人としてこれが策定に参加しました。私といたしましても、合併後八年今日光中学校々舎竣工式を挙ぐることは誠に感無量であり、町民のどなたにも劣らぬ深い喜びを成し遂げ得たのであります。このような大事業を完遂し得たことは全町民の一致した協力によるとは申せ、これに加うるに御列席の来賓各位の公私に渉る幾多の御協力と御指導のあったことは忘れることのできない大きな支援でありました。

まず財政は誠に貧弱でありたるわが町における教育愛の真剣さに対して、國会議員、県会議員の諸先生方並びに県御当局の並々ならぬ深い御理解と御援助に対してこの席上厚く御礼申上ぐる次第であります。さらに敷地決定に当って旧土地所有者各位の絶大なる御理解を頂いたことは、特筆大書して後代に伝えなければならないところと存じます。

一家の業を転じて実で数千坪の土地を提供された方、或は僅少な持地を心よく了解された方、又は耕作地を他の不便な所へ移されてもお譲りくださった方、その他それぞれのお宝である土地を提供された方々、実に二十六名の御協力によって県下稀にみる理想的な校地の設定が得られたことは一方有二千の町民に代って衷心より感謝申上ぐるところであります。

統合実現を推進された教育委員、町議会議員各位におかれても調査研究に広報活動にと時には連日連夜に及び又は東奔西走されて事業達成の大原動力となられた功績は、永く光町史に刻まるべきものと信じます。

工事の実施に当って建設委員各位には計画樹立のための視察に、或は協議会における慎重真剣な研究討議、これらに基く計画実施のため内外の接衝工事の完全実施を期して全工事期間に渉る工事監督等個人の利害を超えた御協力に対しては茲に改めて感謝するものであります。

この工事の設計監督は設計事務所の一個人的な技術に甘んずることなく、優秀な技術陣の新知識を総動員して設計に当りこれに基く責任ある指導監督が今日の完成をなさしめたものであります。施工者においても建設ブームに伴う予想外の資材の値上り、極端な労力不足、労銀の値上りにも拘らず当初の契約を良心的に誠実さをもって遵守することに努力し、社運を賭してもの決意をもって契約の履行に努め、本町始めての鉄筋コンクリート三階建の光中学校々舎が立派に建設されたのであります。全員の心からなる奉仕と全生徒の涙ぐましい努力とにより、校舎も剛然と整備され県下随一を誇り得る運動場も完成しつつあります。これも要するに教育愛より発する内外一致した協力に依る賜でありまして、本校生徒九五六名のためにも國づくりは真の協力より興るとの生活の教材にもなろうかと考えますと同時に、何事も一致和合と云うことが如何に大切であるかと云うことが一層痛感されるのであります。

本校においては引続き屋内運動場兼購堂、技術実習室の建設、給食施設の設置と設備施設充実のための大きな仕事がありますが、わが町は更に力を併わせて中学施設完備の夢を実現可能ならしむるでありましょう。

昨日のジェット機は今日の宇宙ロケットと、さて明日は何に飛躍するでありましょうか。日に日にめまぐるしく進歩発展する現代にもっとも重要な施策は「人づくり」であると近時叫ばれ始めましたがむしろ遅きに失するの感さえ覚えます。

町民の汗と真心の結集、そのものである新装なったこの学び舎で真に子らを愛する先生方によって教育を授けられ学びとる本校生徒は誠に幸福であり必ずや次の世代の光町を、わが日本を立派にになう優れた社会人となってこの大事業を君らのために完成した君らの先輩である町民の期待に報いるのであろうことを確信いたします。

光町立光中学校々舎建設の大事業を完遂し、茲に竣工の式典を挙行するに当り関係各位の絶大なる御援助と御協力とに対し重ねて心から深く感謝申上げ以て式辞といたします。

町議会だより

九月十七日午前九時から九月定例町議会が招集され。次の議案が附議され何れも原案どおり可決されました。

議　案

一、光町税条例中一部を改正する条例の制定について

国税通則法及び國税通則法の施行に伴う関係法令の整備等に関する法律の施行に伴う関係条文の整備を行った。

二、光町町営住宅管理条例の一部を改正する条例の制定について

扶養親族の控除額を二千円に収入の基準を第二種二万円第一種三万六千円に引上げられ又第一種について収入が四万五千円を超えると〇・四、第二種について二万五千円をこえ四万五千円以下で〇・三、四万五千円以上で〇・八を夫々加算した家賃を徴収する等が主な改正点です。

三、光町大字谷中字道明地先道改修工事による潰地について

県道八日市場～栗源谷中線

先道路改修工事の道路敷地として千葉県に土地を寄附するものである。

四、財産の処分について

不用土地の処分であります。

五、昭和三十七年度光町一般会計才入才出追加予算議定の件

本年度第二回の追加で追加額は二、三四〇、六一〇円で累計才入才出九七、四六〇、二一六円であります。

六、昭和三十七年度光町国民健康保険特別会計(施設勘定)追加予算議定の件

追加額は前年度繰越金。

一、九二六、六九四円の収入をもとして営繕費等を主とした才出の追加で累計五一、六七六、四三四円であります

七、昭和三十七年度屠場特別会計追加予算議定の件

才入才出追加額は三、二〇〇、〇〇〇円で主なものは才入で豚の屠殺頭数増加による使用料の増収、才出では内蔵処理室等の増築工事費の追加であり累計は一六、二一〇、〇〇〇円となりました。

中学校の統合による校舎や日吉出張所建物、敷地並びに

消防ポンプ操法大会に於いて優勝

千葉県消防協会東総地区協議会主催による第二回ポンプ操法大会が去る八月二十四日午前八時より八日市場市八日市場中央小学校々庭で、旭市八日市場市、海上郡、匝瑳郡の各町消防団の代表精鋭三十チーム参加により開催され互いに平素訓練された技を競われた結果「本部白浜三輪ポンプ車及び東陽第三分団(手引動力ポンプ)」が夫々優勝し。又白浜第一分団が小型動力ポンプの部に於いて五位に入賞しました。更に他の代表三チームも平素訓練された技能を十二分に発揮し大いにその成果を収め町消防団のために面目をほどこしました。

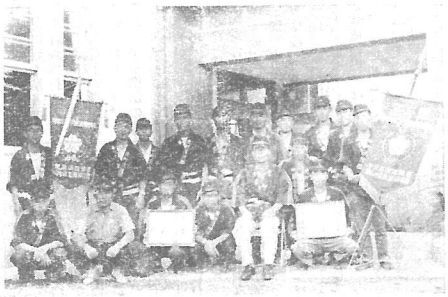

(写真は優勝した本部白浜三輪車要員
東陽第三分団員及び本部役員)

＝委員長改選＝ 新教育委員長に実川茂氏

教育委員長として、町の教育行政や統中建設等に御精進下さった越川二郎氏は、先頃一身上の都合により辞任されました。新に実川茂氏が選任されました。

実川　茂（明四〇・三・七生）

光町木戸　一、六七五番地

氏は広島高等師範学校卒業後、小学校、中学校長、師範学校教諭等多年に亘る教員生活を送った後、教育委員会制度が施行された昭和二十八年より初代の八日市場市教育長として四年間活躍され、昭和三十五年十二月八日、当町の教育委員に任命されました。現在は、木戸の自宅において農業に従事されています。

飲むな造るな密造酒

十月二十二日から十月三十一日まで、全国いっせいにヤミ酒をなくする運動が実施されます。密造酒の恐ろしいことは、新聞、ラジオ等で皆様はすでに御承知のことと思いますが、密造酒にはメチールその他強力な毒素が含まれているので、死亡したり、眼がつぶれたり、またいろいろな病気のもとになります。密造酒は造ることはもちろん、買っても、売っても持っていても懲役や罰金に処せられます。皆さん一家そろって楽しく働くために密造酒を駆逐いたしましょう。

（銚子税務署）

お年寄り、にこやかに 敬老の諸行事行わる

恒例の「としよりの日」諸一行事が、十月十五日各地区ごとに、盛大に行われました。

生憎の雨にもかかわらず各、会場には、招待されたお年寄りがほとんど集り、社会教育委員、婦人会、青年団その他の方々のあついてもなしや演芸に、楽しいひとときを過ごされました。この日町長は各会場をまわり、最高令者の谷部落向後さきさんはじめ、十二人の方々に記念品を手渡し、これからのご健康をお祈り申しあげる旨の祝辞を述べました。

なお九月十五日調整の高令者名簿によると、光町で七十才以上の方は六二〇人、うち男は二五〇人、女は三七〇人となっています。（写真は高令者に記念品を手渡す町長―南条で）

高令者男女別年令層別表（37.9.15 現在）

年令区分＼地区別	吉 男	吉 女	吉 計	南条 男	南条 女	南条 計	東陽 男	東陽 女	東陽 計	白浜 男	白浜 女	白浜 計	合計 男	合計 女	合計 計
70才以上	47	67	114	37	49	86	67	83	150	63	79	142	214	278	492
80才以上	8	21	29	8	23	31	9	20	29	9	21	30	34	85	119
90才以上	0	4	4	0	0	0	0	0	0	2	3	5	2	7	9
合計	55	92	147	45	72	117	76	103	179	74	103	177	250	370	620

○○○○水稲冷害と対策について○○○○

本年の農作物は気象異変による自然災害が次々に発生し農家にとって最悪の年となった。先づ麦作は長雨の被害、水稲の冷害、甘藷、落花生、そさい等の畑作物は異常干魃で全般的に干害を蒙り春夏作から秋作に至る迄殆んど満足な収穫を望み得ない現状で、損害見積額は水稲丈けでも昨年に比し約一万石程度減収を来し全作物を通じて多少の価格の上昇はあるにしても一億数千万円に上る巨額が災害損失を蒙り直接農家経済に及ぼし影響は甚大であり、今後の営農上支障勢らず実に寒心に堪えないものがあります。

扨て水稲冷害の問題についてはしばしば文書或は有線等でその都度お知らせした通りでありますが、直接原因は幼穂形成期の六月中旬から七月上旬にかけての連続低温による障害であり、加えて長雨、日照不足、用水不足などの悪条件が重って大減収を来したものと考へられます。

本年は全国的には有史以来の大豊作が伝えられる折柄特に北総地帯のみがこのような被害を受けたことに疑問を持たれるが、これは要するに当地域は日本一の早場地帯であり極早生品種を早植競争の結果が災害を招いたものであり、今後の栽培方針を樹立するに当っては大きく反省をなし、再度轍を踏まないことを前提に肥培管理に、品種の更新に対処する心構えを新たに充分留意すべきではなかろうか。

町は水稲冷害については、被害現象が見うけられ初めた八月早々、農業各関係機関と相語り、農業調査を実施し逐次所属上級機関に対する陳情等を行い被害対策に腐心したのであります。

尚九月二十一日に事の重大さに鑑み農業関係機関の代表者による水稲低温障害による被害対策協議会を開催し今後の対策推進上の諸問題について検討し次の五項目を等げて実態に即する方針を確立し然も町の水稲冷害対策協議会を結成し強力推進を図ることとした。

(1)優良品種普及更新について
本年の冷害激甚であった極早生雑品種のトワダ、藤坂五号などを全廃し県の優良品種のホウネンワセ、ユタカワセ、コシヒカリ、農林二十九号等に切換え更新を図る。

(2)農作物災害補償法の適用について
農業共済の適用を実情に即するよう適正処置の要請を行う

(3)政府売渡し数量の変更申請について
当町は政府売渡し数量の変更は本年の災害で初めてとる処置であり、事前に変更数量の予備調査を実施した結果約一三〇名で八〇〇俵程度が必要とされます、尚変更の手続きは十一月一日から二十日迄の間にすることとなります。

(4)納税対策について
所轄税務署の被害現況の確認により適確な税対策の要望実現を期す。

(5)経営資金の確保について
災害のため営農資金の逼迫は再生産に支障があるので資金の確保のため農資金、農業近代化資金或は農手等の全面刮用を推奨する。

その他事態に即応した方策を実施する。

農地交換の際の不動産取得税について

農業委員会の斡旋で、農地の交換分合をやった場合の登記は、農業委員会の交換証明を添付すれば、登録税は千分の六ですみますが、土地を取得した場合には、登録税許りでなく、外に県税の不動産取得税があります。

この税は土地を買った人、贈与をうけた人にかかる税金で、税率は不動産の価格（役場の固定資産税の基準となる価格）の百分の三です。

但し不動産の価格が一万円以下の時は免税となりますが一万円以上の場合は課税されます。

その場合農業委員会の斡旋によった旨の証明をつけて、県税条例第八十一条、同八十一条の二の規定によって、納期限前七日までに減免申請を銚子財務事務所に提出して、税の免除がうけられますのでお知せいたします。

建築着工届書は必らず提出いたしましょう

戦後から引続く住宅難のため時には地形的条件、構造的条件を考えずに建てられた家屋が数多くあり、防災上多くの問題を残しております。

これらの諸問題を解消するため、又都市計画施行上の基準として、特に都市における建物に対する構造上の規制が法律で示されておりません。

当町はこの建築基準法の適用地区外となっておりますが、全くの規制を受けないかとは云えません。例えば二米を越える「がけ」上又は「がけ」下に建物を作る場合とか、床面積二〇〇平方米以上の診療所、卸売市場、料理店、体育館、学校、自動車修理工場、普通工場の屋根は、鉄筋コンクリート造るか、建物が木造、鉄骨造の場合は不燃材（トタン、スレート、瓦等）でふかなければならない。といった事があります。

この外にも規制を受ける場合もありますが、いかなる場合といえども、建築物を造る場合は着工届書を、町を経由の上知事宛に提出しなければならないことになっておりますので、必らず提出していただきます。

建築物着工届書は役場産業課に備付けてありますので御利用下さい。

住民検診へ関心 深まる

十月一日から、小川台を皮切りに延べ十五日間にわたって、住民検診が始まりました。農繁期前の準備にいそがしいころにもかかわらず、今までにくらべて受診する方が非常に多くなりました。上宮川では終了予定時刻になっても検診をおえない人が列をつくっているありさまで、皆さん方に住民検診への関心が強くなっていることがはっきりとわかりました。住民検診の第一の目的は結核の撲滅であり、昔は極端に恐れられていたこの病気も、早期発見、早期治療で完全に治すことが可能になりました。

（写真は住検の順序を待つ人々、長塚で）

昭和37年産米予約売渡推進状況（昭37.10.15　光町）

地区別	予約目標量 A	予約数量 B	超過数量 B－A	10月15日現在 出荷数	指数	不足量	予約戸数
	俵	俵	俵	俵	%	俵	戸
日吉	15,055	15,847	762	15,879	100.20	15	369
南条	10,475	12,018	1,543	11,649	96.93	369	268
東陽	9,225	9,996	771	9,713	97.17	302	380
白浜	3,575	4,695	1,120	4,578	97.51	126	228
計	38,360	42,556	4,196	41,819	98.27	812	1,245

社会福祉協議会活動を推進しましょう

私たちは誰でも日常の暮しの上で、いつでも、幸わせでありたいと願いそれぞれ生活の中で努力して居ります。其の私たちの望んでいる幸とはそれは憲法にもあるように肉体的にも精神的にも又物質的にも豊かで健かであることです。身体が丈夫でも精神的な面が欠けては豊かな生活は出来ません。又いくら物質的に恵まれていても身体が悪くては不しあわせです。ですから私たちは、いつも心身ともに健康でなければなりません。

勿論、私たちの生活を暗くしているこれらの問題には、憲法にて、社会福祉、社会保障、公衆衛生等の施策による健康で文化的な最低限度の生活が保証されていて、国家の手で生活に困る人には生活保護法を中心とした公的扶助制度を、年老いて働けなくなった場合は国民年金を、医療対策としては国民皆保険が実施され其の他、子供や身体の不自由な人、知能のおくれた人等に対する福祉や、保健所を中心とした保健衛生に関する種々の施策が行われています。だが如何に法律や規則が完備していても国家や地方公共団体の行なう公的な制度やこれらの民間の自主的な組織が所謂社会福祉協議会であります。

然し現在の社会には、働いても収入が少なく生活に困る人、夫に死なれ幼ない子どもを抱えた未亡人、身寄りのない身体障害者、知能の発育の遅れた子供、精神に障害のある人等のように正常な社会生活を営むことの出来ない人々や、又犯罪者や不良青少年のように反社会的な行為をする人などをはじめとして環境衛生、保健衛生その他、衣食住の面で私たちの幸わせを阻んでいる数多くの問題が存在しています。

そこで社会福祉、保健衛生その他生活の改善向上に関連あるくさんで、議案第一号より八号までは条例の制定、事業起債、一時借入金、等に当然って居る」、ヤジッタ一婦なすべき事で町当局に協力すべきである。それに引きかえ第九号議案より十六号議案までは一般会計、国民健康保険、と場、有線放送等の歳入歳出予算の件にて、議会議員は町民の皆さんに可成り負担を軽くし有意義に町税を使って戴き度く考え年後の議案に就いては相当な議論をされ、慎重なる審議をなされたのであります。婦人会の方々も議会を傍聴し町政を見守り下さるなれば、議会の終るまで傍聴して頂きたかった。町を愛し議員を批判下さるなれば、七月の臨時議会に御出を願いて、「私達の代表である議員諸士の活発な意見を期待して毎日の傍聴をしていたのに、あんな議会では拍子抜けだ」と結んであったが、国会でも乱闘さはぎのあった事は、皆さん御存しの事でしょうか、国会も開会の度毎に乱闘さはぎはあるいえないと同じに議会も提案された議案に依りけりです。婦人会の傍聴に御出下さったのは三月の当初予算の時でありました。人一寸交際しただけでは、真の気持ちを知る事が出来ないではないでしょうか。永くつき合ってこそ、その人の気持ちを良く知る事が出来ると同じ、議会も半日位のぞいて議会を批判できます。

例年当初予算は議題が盛りたくさんで、来賓としての町長が祝詞をのべられた際「町長さんのやる事は一切まちがいなく人があり、何回ヤジッタも会長は是れを制止する事もなく、放言を許しておったと書いてあるが、定めし会長には聞えなかったことでしょう？言論は自由なり、男女同権は言うものの、来賓はあくまで御客であり、選挙の立会演説ではありません。婦人会長さん今後お互に手を取り、町政発展のために、霊そうではありませんか。

の総会にて、来賓としての町長が祝詞をのべられた際「町長さんのやる事は一切まちがいなく人があり、何回ヤジッタも会長は是れを制止する事もなく、放言を許しておったと書いてあるが、定めし会長には聞えなかったことでしょう？言論は自由なり、男女同権は言うものの、来賓はあくまで御客であり、選挙の立会演説ではありません。婦人会長さん今後お互に手を取り、町政発展のために、霊そうではありませんか。

巷の声

ひかり、八月十五日発行の巷の声に近藤氏の投稿の中に、婦人会長も議会を傍聴して、「私達の代表である議員諸士の活発な意見を期待して毎日の傍聴をしていたのに、あんな議会では拍子抜けだ」と結んであったが、国会でも乱闘さはぎのあった事は、皆さん御存しの事でしょうか、国会も開会の度毎に乱闘さはぎはあるいえないと同じに議会も提案された議案に依りけりです。婦人会の傍聴に御出下さったのは三月の当初予算の時でありました。人一寸交際しただけでは、真の気持ちを知る事が出来ないではないでしょうか。永くつき合ってこそ、その人の気持ちを良く知る事が出来ると同じ、議会も半日位のぞいて議会を批判できます。

例年当初予算は議題が盛りたくさんで、来賓としての町長が祝詞をのべられた際「町長さんのやる事は一切まちがいなく人があり、何回ヤジッタも会長は是れを制止する事もなく、放言を許しておったと書いてあるが、定めし会長には聞えなかったことでしょう？言論は自由なり、男女同権は言うものの、来賓はあくまで御客であり、選挙の立会演説ではありません。婦人会長さん今後お互に手を取り、町政発展のために、霊そうではありませんか。

相手にした人間の米づくりは、冷害、病虫害等に悩まされ、復雑な心境で秋の取り入れをすませた事でしょう。引き続き芋堀り、麦播き等の準備に何かとお忙しい事と思います。この広報も誕生以来二五号を発刊し、編集子一同も今だ、御役所臭さを捨てた、誰からも親しまれ、又広範囲の方々から喜んで読んでいただく広報「ひかり」であるべく努力しているのであります。旧態依然たる紙面。今後は皆様の積極的な意見、御希望等を参考に、町民の意にかなった読み易く、親しみのある、そしてぬ気で、一生懸命勉強し皆さんの福祉増進に邁進しつつあるのであります。去月婦人会との大勝負も本年は、冷害、病虫害等に悩まされ、復雑な心境で秋の取り入れをすませた事でしょう。引き続き芋堀り、麦播き等の準備に何かとお忙しい事と思います。この広報も誕生以来二五号を発刊し、編集子一同も今だ、御役所臭さを捨てた、誰からも親しまれ、又広範囲の方々から喜んで読んでいただく広報「ひかり」であるべく努力しているのであります。旧態依然たる紙面。今後は皆様の積極的な意見、御希望等を参考に、町民の意にかなった読み易く、親しみのある、そしてぬ気で、一生懸命勉強し皆さんの福祉増進に邁進しつつあるのであります。去月婦人会

後編記

る公私関係者の皆んなが参加して皆んなが話合い、そこに住む人々の欲求や福祉に欠ける状態を具体的に明かにして対策を樹てお互が協力し合い地域の実情に応じて住民の福祉を進めることを目的として設けられた民間の自主的な組織が所謂社会福祉協議会であります。

社会福祉協議会では、それぞれ地域内の保健衛生、母子衛生、生活改善、青少年問題、老人問題、低所得階層問題其の他の社会的な問題等の解決に努力しています。

お互に健康で文化的な豊かな生活を営むために、明るい住みよい町にするために、皆んなの努力で社会福祉協議会活動を推進しましょう。