〃赤ちゃん堂々入賞〃

去る六月二十七日、八日市場保健所管内赤ちゃんコンクールが同保健所講堂で行なわれ、十二人の入賞者のうち光町で五人が入賞しました。氏名は次の通りです。（入賞順位はありません）

日吉地区　今井健一ちゃん（静枝さん）
〃　鈴木喜美代ちゃん（みつ江さん）
東陽地区　越川利勝ちゃん（勝子さん）
〃　布施　浩ちゃん（たきさん）
白浜地区　佐藤和好ちゃん（千恵子さん）
〃　伊藤和子ちゃん（あや子さん）
〃　小川みゆきちゃん（良子さん）

またこれとは別に、町での赤ちゃんコンクールも開かれ男の子では篠原の竹均ちゃん（哲子さん）はじめ5人の赤ちゃんが、女の子では長塚の小川みゆきちゃん（良子さん）をはじめ5人の赤ちゃんが入賞し表彰されました。（　）内はお母さんのお名前です。

【赤ちゃんコンクール表彰式】

〃夏休み〃

＝学校から家庭へお願い＝

夏休みももう半ば。暑い、最中のしかもいろいろ行事の多い夏休み中に、生徒に事故の起らぬよう、生徒が教育から置き去りにならぬように町内小中学校の生活指導主任会議の結果つぎのことを学校と家庭がじゆうぶんれんらくして守ろうと申し合わせました。御家庭でもこども達の幸福のためぜひ御協力下さい。

(一)水泳事故防止対策
1　栗山川の水泳禁止区域については保健所の水質検査により水泳禁止区域「ここでおよいではいけません」の札を立てますから御協力下さい。
2　沼での水泳は極めて悪いので沼では泳がぬこと。
3　必ず保護者同伴のこと。（有線放送により海の状況放送をしていますからじゆうぶん注意すること。）
4　水泳許可時間
午前十時から午後四時まで
昼食後三〇分間は泳がないこと。
5　下校途中では泳がない
(二)不良化防止対策
1　映画館へは必ず保護者同伴で夜の映画は禁止する。
2　不良のたまり場と思われるところへは近寄らせないこと。
3　野荒しは、簡単に法律違犯の観念を作り出すので絶対にさせないこと。
(三)夜間外出
1　単独或は友人だけとの夜間外出は厳禁。
2　近隣へテレビ等見に行くときは保護者同伴のこと。
(四)その他の事故防止
1　交通事故防止
路上で遊戯、キャッチボール等しない。
2　花火類について
小学校（家庭で線香花火を楽しむ程度のほか、どんな花火もしない。
中学校（中学生は火薬類加工のおそれがあるので、どんな花火、火薬類もあつかうことを禁止する）
3　刃物について
鉛筆削りでも、身につけては外出しないこと。
(五)学習時間をよりよく過させるために
午前九時までは、家庭で学習し、友だちどうし問し合わぬこと。

(六)特別行事について
夏休みを中心に、町内でいろいろな行事が行われます。これには小、中学校からも監視の職員を派遣しますが、各御家庭でも、こども達の夜間単独行動や、不良化の恐そのある行動をさせぬよう強力御協力ください。
夏休み中の行動如何によって二学期の学力、体力、性行等にいろいろな結果が表われやすくてはこども達の一生涯の人格形成に重大な影響を及ぼすことを深く御考慮願います。

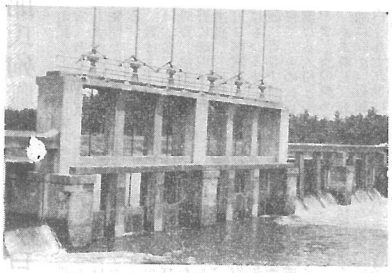

木戸堰

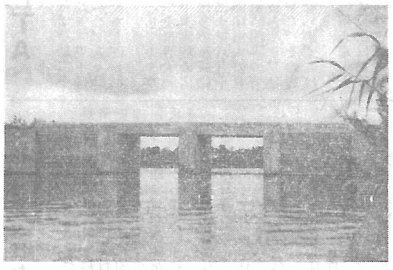

篠本堰

木戸・篠本の両堰完成

木戸堰

木戸地先栗山川下流の木戸堰は、大正十三年作られたものであり、先年のチリ津波により大波されたが今回木戸、横芝町、扇形その他関係沿岸部落によって、栗山川下流沿て二学期の学力、体力、性行等にいろいろな結果が表われやがてはこども達の一生涯の人格形成に重大な影響を及ぼすことを深く御考慮願います。

篠本堰

栗山川上流篠本地先十四号線用水取入口に、防水堰が築かれた。
総工費一二〇万円、升ノ内組請負、工事責任者鈴木喜代司である。
篠本二区、三区、新井部落は年々の秋の台風毎に栗山川より流入する外水により水稲に甚大な被害をうけていたので、今回防水組合長堀越謹治氏外組合員の努力によりこの築堰工事が完成されたものである。
比類なく完備され、また人的には千葉県消防学校の開設により定期的に団員教養訓練が実施され両者相俟って、無火災町の出現を町民の斉しく抗を高くして眼られる境地の速かな実現を期待する。

消防団本部の火の見鉄塔完成

懸案であった、消防団本部の火の見鉄塔が七月二十三日完成した。
工事は旭市、技研工業社の製作で四脚四十八尺で役場敷地の一隅に建設された。
なお本部白浜二輪車ポンプにも、三脚三十六尺のものが作られた。
消防団の重要性を叫ばれる時その中心である本部施設の整備ができた事は、町消防力強化の上に喜ばしき限りである。
この機会に町消防施設の現状況を、昭和三十五年度の実績及び本年度の計画について記してみたい。
昭和三十五年度新設は、ポンプ二台、防火水槽十二基で
その内訳は
東陽五分団　野口式25P手引動力ポンプ一台
東陽二分団（桑郷）チヤイアント式27P小型動力ポンプ一台
防火水槽は
南条三分団　二〇〇石一基
日吉六分団　一五〇石二基
白浜二分団　一〇〇石二基
日吉三分団　二〇〇石二基
東陽三分団　二〇〇石一基
〃　八分団　二〇〇石一基
〃　一五〇石一基
本年度（昭和三十六年）には
日吉第二分団　市原式58P手引動力ポンプ一台
東陽第三分団　自走式70Pガソリンポンプ一台
が購入済であり、今後の計画としては、
東陽第二分団　自動車ポンプ一台
白浜第一分団　小型動力ポンプ一台
防火水槽は、
南条第三、第四、東陽第一と町として乗郷住宅と南条中に何れも二〇石入りを建設予定である。
〃　一五〇石一基
備えあれば憂えなしといふ本年度（昭和三十六年）に町の消防施設が着々と近隣に

（本部　火の見）

恐るべき寄生虫

実態速報

東陽病院　鈴木和夫

農村から寄生虫病を追い出すこと、之は農村の保健の河原の活動を繰返すことであって、一番積極的な手段は、地区住民が一勢に集団駆虫を行ふことであることを此の際の結論として申し上げ健康な光町を作り上げる為皆様方に充分考慮して頂こうと思います。それから個人々々がボツリボツリと駆虫薬を服んでもその地区全体の寄生率を減らさなければ、直ぐに亦新しい感染が起り何時迄経っても繰返さなければならないのであります。

農村から寄生虫病を追い出すこと、之は農村の保健の河原の活動を繰返すことであって、一番積極的な手段は、地区住民が一勢に集団駆虫を行ふことであることを此の際の結論として申し上げ健康な光町を作り上げる為皆様方に充分考慮して頂こうと思います。

検便を行った方は、総数五〇八名で、その内二一一名（四二%）の人が寄生虫卵の保有者でした。そして七一名（一四%）の人に蛔虫卵が見られ一五二名（三〇%）の人に十二指腸虫の卵を認めました。更に四一名（八%）の人が、東洋毛様線虫、鞭虫、蛭虫等の虫卵所有者で、その内訳は蛔虫に依って行はれます。田畑に出る時はだしで歩かぬこと、手甲をはめること、生野菜を食べぬことが感染を防ぐ方法ですが、仲々やすいことではありません。しかし感染の起る時期は、春五月頃、秋十月頃の年二回であると云はれますから、春秋二回検便を励行することが、予防の最良の手段であると考へられます。

	人	%
子部台	53	39.6
戸下生崎	60	53.0
田台川示	74	38.0
小傍富虫芝	37	35.0
	50	48.5
	49	62.0
	128	42.8
合計	508	41.5%

蛔虫	人	%
	7	13.2
	9	13.6
	10	22.3
	11	13.5
	11	29.7
	11	22.4
	1	2.4
14%		

十二指腸	人	%
	13	24.5
	21	35.6
	26	35.0
	18	48.5
	31	62.0
	21	42.8
	40	31.2
29.9%		

その他	人	%
	2	3.7
	7	10.4
	4	10.9
	6	16.7
	5	13.5
	4	10.8
	15	30.0
	6	12.2

町勢要覧の発刊について

光町が誕生して七年余り、その間本紙にて或は有線放送をもって町勢並びに出来事をお知らせいたしつつありますが、今度昭和三十五年度を基準及び要覧第一号という事も考慮し過去数年の町の推移の沿革、人物等も収録して町勢要覧を編集、皆さんのお手許に近くお届けする計画をたてました。
本紙同様皆さんに親しく御覧頂きたいと存じます。

〈編集後記〉

「炎天に少し生れし日かげかな」虚子の句にあります。毎日の暑さに、道を歩けば少しの日かげもほしい今日この頃です。ひでりに不作なしの言葉のとおり、今年も豊作でしょうし、それを願っております。五年連続豊作が今では平年作となりつつあります。「ひかり」の編集も、マンネリズムにあぐらをかくことのないよう、皆様に親しまれ待たれる広報になるよう、編集子一同努めております。町の広報ですから、皆様の建設的な御意見はどしどし取り入れたいと思います。御意見は責任を負う意味で必ず住所氏名を御明記下さい。紙上匿名御希望の方はその旨お申出願います。