広報 ひかり

発行所
光町役場
匝瑳郡光町宮川5,454の5
電話横芝 242・243

納税告知板

昭和35年度
固定資産税　第1期
軽自動車税
昭和35年4月30日まで

統合中学校建設きまる

35・2・25

光町合併計画の一大目標であり、中学校教育充実のためにはぜひ実現しなければならない中学の統合問題が、去る二月二十五日光町議会で、全員賛成により議決されました。適正な学級数の中学校をつくり、それにふさわしい先生の人員配当が得られてその中学校教育が向上することは、今まで本紙でも数回発表したとおりでありますし、各区座談会でもお知らせしたとおりであります。光町の中学校統合が実現しますと、およそ次のとおりになります。

右表のような規模の学校となって、全教員がそれぞれ特によって益々充実して来ます光町の中学教育の発展は、洋々たるものが期せられると信じます。

なお、遠距離通学生のための交通機関や道路などについては、できるだけ生徒の負担を少くし、家庭の経済的負担の増大を来さぬよう、町民の意向をじゅうぶんにとり入れた計画を実行するよう、当局で満意立案しております。

区分	1年	2年	3年	合計	35年度
生徒数	364	295	205	864	
学級数	7	6	4	17	
教員配当数（校長、事務長を除く）				23	

区分	1年	2年	3年	合計	36年度
生徒数	346	364	295	1,005	
学級数	7	7	6	20	
教員配当数（仝上）				27	

福祉年金だより

三月三日の桃の節句から、いよいよ年金が指定した郵便局の窓口で支払われております。光町でこれらの年金を受けられる人達は老令四一五名、障害九名で合計四五五名の多数に及んでおります。特に母子年金については、いろいろな不合理な点がありましたが、取扱基準の一部が改められましたので今迄申請してもだめだといないかとあきらめていた母子家庭でも事情によっては年金を受けられる場合もありますので、もう一度役場の年金係に相談するようにしましょう。その他いろいろな事情で手続をしなかった人も今からでも差支へありませんので申請をすれば年金が貰えます。

尚この次の支払期日は五月ですが五月以降の支払期日は、その月の六日からですが日曜祭日を除いて支払期日以降はいつでも差支へありません。

——議会だより——

◎二月二日、全員協議会を開催、中学統合について熱心な協議が行われた。

◎二月二十日、臨時議会を開催、次の事件が付議された。

（第一号議案専決処分の承認を求めることについて（東総二市六町し尿処理組合規約の一部を改正する件）

（議案第二号光町立中学校の統合について（現在の町立四中学校を統合し、光町立光中学校とする件）

（議案第三号光町立光中学校の設置位置について（光町宮川五、八三三番地一代表番地一に位置を定めるものとする件）

以上の三案について会期を延長、慎重審議の結果、二十五日いづれも原案どおり可決された。

——団体だより（二月）——

○二月二日、光町商工組合設立総会を開催

○二月八日、社会教育委員協議会を開催

○二月九日、国民健康保険運営協議会開催され、国保の給付内容の充実、特に歯科補てつについて昭和三十五年度実施を期して検討された

○二月十二日、農業委員会協議会を開催し新年度予算編成について協議

○二月十四日、遺族会婦人部結成打合会せ会開催

○二月十六日、新町建設審議会を開催、有線放送工事等の状況について報告と協議を行った

○二月二十二日、農山漁村振興協議会を開催、野栄町も参加、千葉大中島教授の指導をうけた

○二月二十七日、有線放送工事委員会を開催、冷雨の中を二班に別れ現場視察を行った

○二月二日、光町商工組合設立総会を開催

○二月八日、社会教育委員協議会を開催

○二月九日、国民健康保険運営協議会開催され、国保の給付内容の充実、特に歯科補てつについて昭和三十五年度実施を期して検討された

○二月十二日、農業委員会協議会を開催し新年度予算編成について協議

○二月十四日、遺族会婦人部結成打合会せ会開催

○二月十六日、新町建設審議会を開催、有線放送工事等の状況について報告と協議を行った

○二月二十二日、農山漁村振興協議会を開催、野栄町も参加、千葉大中島教授の指導をうけた

○二月二十七日、有線放送工事委員会を開催、冷雨の中を二班に別れ現場視察を行った

晴れの表彰旗

‖光町消防団に‖

去る三月七日千葉市教育会館に第十一回の県消防大会が開催され柴田県知事、国家消防庁、日本消防協会長代理列席の許に盛大に挙行された。

席場で国及び県から県消防関係の各功労者、団体の表彰が行われた。

本町の消防団も訓練、装備優秀の故で当日千葉県消防協会表彰旗を授与された。

全時に越川消防団長も消防団の発展に尽瘁した功績により県協会より特別功労賞を授与された。

本町消防団は訓練、装備の充実に全団員一致挙って努めて昨三十四年は待望の消防ポンプ自動車を購入白浜三輪車、新井分団消防自動車と三台の機動力が整備され居り来年度は防火水槽の完備に主力を傾注する方針である。

春の防犯‼

春先は歳末に次ぐ犯罪の多い時期で特に忍込みやあき巣などのことを知らせることになります。

三、あさねむいや忍び込みはねらった家のかぎが五分位で開かないときはあきらめるといわれていますから入口のつかない所に二段、三段のかぎをしておくと効果があります。

四、夜間における婦人の一人歩きはできるだけさけて下さい。特に若い娘さんの場合は絶対禁物です。

二、家内中みんなで外出するときには一日で留守とわかるようなことのかけ方をしないこと、また昼間から雨戸をしめたり新聞がたまっていたりするようなことは留守のようすが外部からわかるようなことのないよう注意して下さい。

三、あさねむいや忍び込みはねらった家のかぎが五分位で開かないときはあきらめるといわれていますから入口のつかない所に二段、三段のかぎをしておくと効果があります。

四、夜間における婦人の一人歩きはできるだけさけて下さい。特に若い娘さんの場合は絶対禁物です。

自衛官募集

1. 年令（18才～25才）昭和10年6月2日から昭和17年6月1日までの間に生れたもの
2. 受付期間　3月1日～4月15日
3. 試　験　4月26　～5月10日　筆記試験　国語（作文を含む）数学・社会

その他詳細は役場総務課へ照会のこと

昭和35年度 水稲早期栽培指導方針

千葉県光農業改良普及所

一、適品種の選定

予めその栽培目的を明確にしておいて、その目的に合った熟期の優良品種を選定する。

従来の本県の試験成績からみると

◎八月いっぱい収穫のもの（ホウネンワセ、農林一号）

◎九月上旬収穫のもの（農林四一号、タカネ錦、ギンマサリ、ヤチコガネ、コシヒカリ）

◎九月中旬収穫のもの（農林二九号、キヨスミ、但しビニールトンネル苗代利用）

二、育苗様式と播種期田植期との関係

育苗様式	播種期	田植期	備考
(一)ビニールトンネル苗代	三月一日～三月十日	植付時の苗令は本葉六葉～七葉	
(二)保温折衷苗代	三月一日～三月十日	植付時の苗令は本葉六葉～七葉	
(三)普通苗代	三月一日～三月十日	植付時の苗令は本葉六葉～七葉	

(一)よりも夫々三日～五日程度おくれて播種し仮植は(一)では換気初めに(二)では除紙期に行えば田植は(一)(二)と同一時期に出来る。

令内外で植付けるものでは、播種量をこれよりやや多目にしてもよい。ただし植付がやむなく五～六令（枚）以上に及ぶものでは予め四リットル～五リットル（二合～二・五合）程度の薄播にする。

苗代肥料は速効性肥料を主体に、一坪当り硫安で二五グラム（七～九匁）過石二二〇グラム（六〇～八匁）塩加一〇～一五グラム（三～四匁）程度とする。この場合、育苗期間の早いもの、畑苗代では、チッソ及びリンサン質肥料を多目に施肥法は、元肥重点とするがチッソ質肥料は苗の生育状況により適宜実施する。（本田関係は次号に掲載の予定）（一～二割増）

その他ポリエチレン又はビニールのベタ掛苗代の場合は保温折衷苗代より二～三日遅れて播種する。

三、苗代の播種量及び施肥量

三・三平方メートル（坪）・六リットル（約三合）播を標準とするが元仝葉四～五

開設した白浜保育園

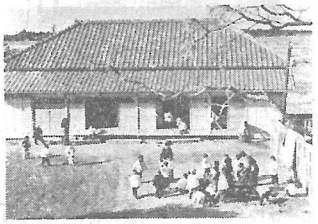

写真は、完成した保育園の全景）

広報「ひかり」九号ですでにおしらせした白浜保育園は地元の人々の御協力によって公民館裏に理想的な敷地を得て建設、昨年十二月一日には開園式を挙行し現在六十名の園児を収容し園長に椎名弘公民館長を迎へ八人の保母さんたちと毎日を嬉々として遊んでおります。

光町では白浜保育園を加えて三つの保育園が出来た訳ですが県下で三つ持ってるのは珍らしい事です。

これは町民が児童福祉に対して強い関心を持ってゐることです。

こんなに多い ―光町の病類統計―

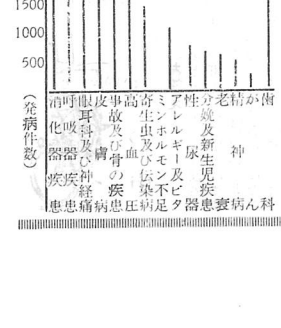

この表は、光町の最近一年間の疾病状況をあらわしたものです。左からみますと胃や腸、肝臓等の消化器疾患は町内第一位で、殊にがんが非常に多かった反面小魚等カルシウム分を多くとるため歯及び骨疾患が約三千件を示し、最も高血圧、心臓病等は少いようです。すべて病気は早期に医師の治療をうけ完全になおるまで治療を中止しないことが大切です。町の国民健康保険では、一般に健康な生活を築くため、たえず研究と指導を続けています。春先は病気にかかりやすい季節です。御自分の体をいたわりながらお仕事にはげまれるようお祈りします。

アメリカやイギリスでは消化器系の病気は三位か四位で、各々の食生活改善の必要がうかがわれます。食品の偏みやすいのも原因の一つです。

地区別にみると、日吉はかぜやへんとうせんの呼吸器疾患が多く歯も弱いようです。南条では山や坂が多いせいか又食べ過ぎによるのか、高血圧や心臓の病気が目立ち、東陽では結核やはしか、寄生虫が多いです。また白浜では、一般に健康ですが、消化器疾患は町内第一位で、殊にがんが非常に多かった反面小魚等カルシウム分を多くとるため歯及び骨疾患が約三千件を示し、最も高血圧、心臓病等は少いようです。すべて病気は早期に医師の治療をうけ完全になおるまで治療を中止しないことが大切です。町の国民健康保険では、一般に健康な生活を築くため、たえず研究と指導を続けています。春先は病気にかかりやすい季節です。御自分の体をいたわりながらお仕事にはげまれるようお祈りします。

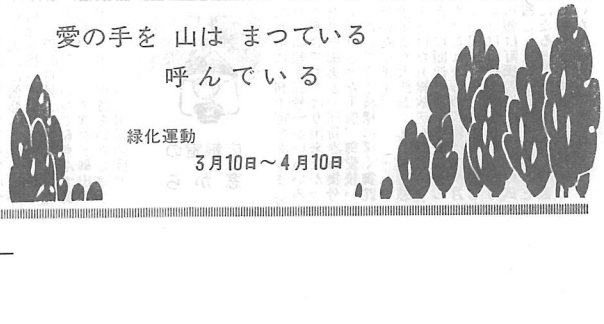

有線放送開通にそなえて

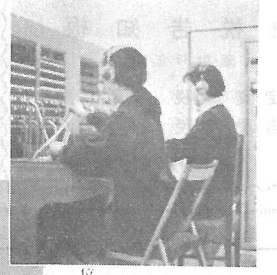

加入者各位の待望久しかった有線放送電話もいよいよ近く開通の運びとなりましたので取扱い方を簡単に申述べて利用者各位の御協力をお願いしたいと思います。

一、電話のかけ方

ア、原則として、通話の時間のみに御利用ください（放送が行われている時間は緊急通話だけに限ります）

イ、電話をかけるときは送受話器をはずし、耳にあてるだけで交換手が出ますので御自分の番号を伝えてから対手の番号をハッキリとお告げください（相手の名前でなく必ず番号を）

ウ、交換手が対手方を呼び出し「どうぞ」と言いますので御自分の名前を伝えた上でお話しください（かんたんに無駄はやめる）

エ、通話がすみましたら送受話器を必ず元の位置へ正しくかけてください

オ、送受話器をはずして耳にあてたとき他人の話し声がきこえましたなら同じ回線で話中ですからすむまでお待ちください

二、電話がかかってきたら

ア、スピーカーから御自分の番号が呼ばれた時は、他から電話がかかってきたので対手の番号をハッキリとお告げください（相手の名前でなく必ず番号を）

ウ、交換手が対手方を呼び出し「どうぞ」と言いますので御自分の名前を伝えた上でお話しください（かんたんに無駄はやめる）

エ、通話がすみましたら送受話器を必ず元の位置へ正しくかけてください

オ、送受話器をはずして耳にあてたとき他人の話し声がきこえましたなら同じ回線で話中ですからすむまでお待ちください

三、緊急通話

ア、天災、事変、火災、盗難急病人等緊急事態発生の場合は、一斉放送中でも、時間外でも「緊急」と告げ、あわてず（何時、何処で、何が）ハッキリと内容を告げてください。

四、その他の注意

ア、この電話設備は一回線を十数戸で共同使用するので他人の通話をきくことが出来ますがこれは八法により厳禁されていますから違反しないよう固くお守りください

イ、電話器とラジオを接続したり、その他工作を加え又は施設をこわしたり、通信の妨害を行ったりしますと罰せられるので御注意ください

ウ、電話線が木の枝にふれていますと、故障を生じやすいからお気づきのときは枝を切り払ってくださるようお願いします。

エ、故障のときは、自分で修理しないで、放送所へ御連絡願います。

◎詳しいことは、更めてお知らせいたします。

農家の本当の姿を

＝農家台帳の作成＝

村作りのかけ声史では病気は快復しない。まづ先に生きた実態を診断し知る事が必要である。

農家の本当の姿をとらえて振農の対策を打出す基本が明四月から光町農業委員会が主体となってやる農家台帳の作成の仕事である。

この台帳は全国六〇万農家について昨年から二ケ年計画で作成するもので本年度で全部終了するわけで当光町は本年作成する事になって居る

調査の方法時期は

さて農家台帳はどうしてつくられるか、まず農業委員会でいろいろ協議して、役場の係者や農協普及員などと打合せてその順序を決めます。

一、対象農家、一反歩以上耕作している農家

二、調査時、八月一日現在

三、調査方式、皆さんの部落から選ばれた調査員によってできとりによって行います。

家の方のために町の政策の基本資料として活用されます。

上で御知らせいたしたいと思いますが農家の真の協力を切望なさんのため用えるも望のなたします。

（光農業改良普及所）

旧跡めぐり

（尾垂巡礼堂）

尾垂の巡礼堂は、古くは補陀落山円明院に属し役に寺の合併により現在は新隆寺の境内にある。

大師参りの札所として近郷に名が響いて居り、殊に旧七月十七日夜は観音町と称する、夜明があり、其の夜は各種の出店がかがり境内立錐の余地もない程参詣の客で賑ふ巡礼堂の開基は余り詳かでないが伝えるところによると！

遠い昔、元和の頃廻国修行の老いた旅僧が尾張に来り行暮れて野宿し翌朝出かけようとして笈を背負はんとしたが、如何にしても笈が少しも動かず仕方ないので其処に念誦して居たところ、里人が怪しみ集り問うた処、右の次第であったので邑人達が相談し小屋を作り一年に信者の寄進により百体の観世音尊像を寄進安置さ礼堂と称した。

其れより幾星霜を経て堂も大破し尊像も散失し漸く三体を残すのみであったが享保十後に行基菩薩が諸国巡礼の体の観世音菩薩を彫刻なされ

新たに堂を作り安置したが現在の処である。

里人は奇異に怯え其の地に行き居ると巌野から南に当る程遠い高い松の枝に毎夜光り物があるので怪しみ日中そこに行って見ると笈仏の十一面観世音で尊像自から煙の外に飛び去って雛を脱れたのであった。

老僧は御仏の慌ひた事を歎ふが非常に霊験あらたかで信仰する者多く、毎年七月十八日には参詣の善男女市をなす程で其の日は店も出る賑ひだったといふ。

其の故に地名を浅敷原と称したと伝へられ現存する。

又る時近く居られた一人の心尽しの堂宇も類焼し急ネ下事応病着り汚配洗水清廊

今も字名は現存する。

下人の心尽しの堂宇も類焼し急ネ下事応病着り汚配洗水清廊

光町伝染病院完成近し

総工費五八二万五千円

三四、一二、二三着工

三五、三、二七竣工の予定

この伝染病院は、光町、横芝町、野栄町の三町で建設するもので、光町が主体となって旭、芝町、野栄町に呼びかけ三町で東陽病院の敷地内に建設するものである。

この病院が完成した場合には、どのような伝染病が発生しても近くには東陽病院の医師住宅や看護婦があり、設備の内容も極めてよいので患者に充分なサービスができる。

また今まで疑似症（伝染病の疑いのある病気）についてはその届出が確実でなかったが、設備の充備や医師の充実により患者の早期発見ができるので予防策が万全を期することができるものと確信する。

設備の概要

極めて不便な山林内にあって電灯を始め井戸その他の諸設備も悪く、建物も古いもので年補修をしていたのであるが、もはや補修も困難であり、患者の収容も不可能な状態である。また現に患者及び家族もこの施設に入ることをきらっている現状であった。

横芝町、野栄町には隔離病舎の施設がないので、光町が主体となって旭、芝町、野栄町に呼びかけ三町で東陽病院の敷地内に建設するものである。

この病院が完成した場合には、どのような伝染病が発生しても近くには東陽病院の医師住宅や看護婦があり、設備の内容も極めてよいので患者に充分なサービスができる。

また今まで疑似症（伝染病の疑いのある病気）についてはその届出が確実でなかったが、設備の充備や医師の充実により患者の早期発見ができるので予防策が万全を期することができるものと確信する。今までの隔離病舎は交通の極めて不便な山林内にあって電灯を始め井戸その他の諸設備も悪く、建物も古いもので年補修をしていたのであるが、もはや補修も困難であり、患者の収容も不可能な状態である。また現に患者及び家族もこの施設に入ることをきらっている現状であった。

横芝町、野栄町には隔離病舎の施設がないので、光町が主体となって旭、芝町、野栄町に呼びかけ三町で東陽病院の敷地内に建設するものである。

この病院が完成した場合には、どのような伝染病が発生しても近くには東陽病院の医師住宅や看護婦があり、設備の内容も極めてよいので患者に充分なサービスができる。

また今まで疑似症（伝染病の疑いのある病気）についてはその届出が確実でなかった

病棟一二〇坪の内訳

	数	坪	延
病室	1	16	16
室	1	11	11
室	2	12	24
室	1	13	13
室	2	12	24
室	1	20	20
備			3.31.
予理			4.2.
別			4.8.
務接			4.6.
婦兼			6.46.
処臨諏			120.
毒尺計			
護室	00	00	00
ネン物	50	00	00
洗	25	00	00
下	00	00	00
室	00	00	25
便	00	00	00
その			

し尿処理組合誕生

今度光町ではし尿を衛生的に処理するために旭市、八日市場市、飯岡町、海上町、多古町、干潟町及び野栄町で東総二市六町し尿処理組合を部事務組合の組織で設立致しました。

し尿を処理する消化槽は総工費四、三二、万円で旭市の新川べりに施設されます。この工事は昭和三十五年度事業として既に整地工事に着手しており本年度内に竣功する予定であります。このし尿消化槽が完成致しますと毎日、五〇石（二七、二kl）のし尿を処理する能力がありまして光町ではこの施設に委託出来るし尿の量は一日八、三石（一、五kl）であります。

し尿消化槽で処理されたし尿は清水と何等変りない水となり新川に放流されるのであります。

悪の声

（お答え）

向後とらさん（或は仮名）？の、町民さんに申上げますあなたの消防について非常た関心心持ってなる事はまことに感謝にたえませんん、其の点厚く御礼を申上げます。

だがあなたの御指摘された事は、事実無根の事であります。消防団の旅行といふ事柄に何でその様な余然ない事をねつ造して云ふのですか、いはばあなたのやり方は、実に申快です。あなたの将来のために、言附加して置きます

向後とらさんの偽名で投書をするより前に消防団を思う町民であればまずその前に消防団に事の真偽を聞きに来ないのですか。

偽名を使ってしかも直接の関係者にはできたただしもせず誰に聞いたか、又は自分で作ったか知らないが町議その他に投書するやり方は実に卑怯なやり方だと思います。あなたの様な者許りでは明るい町作りは出来ないでせう。

吾々は、やって居る事について天地に俯仰して居ります。信念を持って居りますし建設的意見を開陳していただくならば、いつでも喜んで御聞きいたしますから堂々と御出で下さる事を御待ちいたします

（光町消防団）

広報室のお窓から

二月中に発刊予定でありました「広報十三号」がいろいろな都合でおくばり出来なかった事を編集子一同新春特集号で張りきった手前、御愛読いただいたしております。予定より大部おくれて御迷惑をかけた四月一日迄には開通の運びとなりました。これからの広報は二ケ月に一回位として耳からの御しらせは有線でと云う事になり広報は町民の皆さん自身の広報としての使命を受持つことになると思はれますので卒直な御意見と御批判をどしどしいただけたら幸甚です。

農事相談

蛔虫を駆除して健康な体を作りませう！

この度町で実施した蛔虫検査の結果町民の大多数が蛔虫をお腹の中にもっていることがわかりました。

蛔虫には種類は沢山ありますが検査人員の四五%が保有して居ります。鉤虫は駆虫薬も種々ありますが、その人によって相当の差が有りますので一応医師の診断を受けて医師の指示により駆除した方がよいと思いますので役場からの通知書と国保の被保険者証を持参して、診断を受けて下さい。

蛔虫や鉤虫はいろんな病気のもととなりこれがため人命に及ぼす例も少なくありません。

蛔虫や鉤虫は特に農村地帯に多いということです。それは農村地帯の方々が新鮮な野菜と称してその儘生で食べる事又素足で田畑の耕作をする事等で感染の機会が多いためです。

折角蛔虫を駆除したなれば感染しないようつとめて下さい。

1稲作の土台は健苗にある

昔から「苗代半作」「苗半作」という諺がある。それ位稲作には苗の良否が収量に響いてくる。健苗であれば必ず増収する事は間違のない事実である。

然し一口に健苗といっても唯外観が優れているというだけのことでなく、内容的に素質が良くなければならない。特に早期栽培の場合は、苗全体が見映えのするものより、根部の発育の良い程優秀な成績をあげる。従ってその様な姿と内容をもつものが本当の健苗であるかを検討して見たい。

(イ)病虫害がないこと。苗に稲熱、立枯、馬鹿苗等の病状が出ているものは、本田で回復しても、無病のものに比較して収量が落ちる。

(ロ)苗揃がよく葉が大きい苗の揃が悪いと、出穂稔実も不揃となり管理上不便である。葉は広くてイキイキしている様でなければならない。

(ハ)地上部全体がガッチリしていること。葉の出方は正常で茎は太く、葉の出方は正常で第一図(a)の様に稍高は短い。

苗(a)健苗　苗(b)不良苗

第三葉　第一葉　第一稍高
第二葉　不完全葉
…第二稍高…
…第一稍高
…

「稲作増収指針」ヒニール畑苗代の育苗管理

(註)第一稍高とは根際から本葉第一葉の生点との間、第二稍高とは本葉第一葉と本葉第二葉の間をいう。温度管理を誤り高温の場合稍間は長くなり易い。

2育苗中の管理

畑苗を理想的な苗にするには、どうしたらよいであろうか、先づ発芽が揃ってから床内温度が四五度以上あがれば湿度も九〇%以上になるので数時間で細胞の機能を失い、葉先が黒くなるか苗全体が黄変し、即ちムレ苗で管理上の失敗である。

(ロ)低温障害

高温障害より多いのが、低温障害である。本葉三葉の頃より起り易い。葉は線香の様に巻き、根を抜くと枝根が少ない。原因は床内温度を下げたり、冥寸高温に遇せると、根と葉の釣合がとれず起る。これは土の酸土と湿度の関係もあり、PH五度、床内湿度六〇%の頃の時には障害がない。ムレやムレ苗が出てくる。日中余程寒くない限り晴天の日はビニールをまくって外気になす事が大切である。

(ハ)高温障害

温と床内温の差が少ないから換気によって急激な変化による障害は少ない。日中高温になってから急激な換気操作は葉を傷め易いから注意が肝要です。

(ニ)高温障害はなぜ起るか床内温度が四五度以上あがれば湿度も九〇%以上になるので数時間で細胞の機能を失い、葉先が黒くなるか苗全体が黄変し、即ちムレ苗で管理上の失敗である。

(ホ)低温障害

高温障害より多いのが、低温障害である。本葉三葉の頃より起り易い。葉は線香の様に巻き、根を抜くと枝根が少ない。原因は床内温度を下げたり、冥寸高温に遇せると、根と葉の釣合がとれず起る。これは土の酸土と湿度の関係もあり、PH五度、床内湿度六〇%の頃の時には障害がない。ムレやムレ苗が出てくる。日中余程寒くない限り晴天の日はビニールをまくって外気になす事が大切である。

(光農業改良普及所)