発行所
光町役場
匝瑳郡光町宮川5,454の5
電話 横芝 242・243

たすけあいの心を倍に
(赤い羽根共同募集運動)
10. 1 ～ 12. 31

秋の火災予防運動週間
11月26日～12月1日
よいか火の元もう一度

光ひかり

さつまいもの危機来る!

◇戦中戦後を通じて食糧の花形であった「甘藷」に危機が◇
◇来ました。米も藷も五年連続豊作と嬉んだのもつかの◇
◇間、甘藷は価格の暴落で農家はひどい苦しみです……◇

わが国の甘藷生産現況は、作付面積三六万七千町歩、生産高一六億五千六百万貫、海匝地方は約五千四百町歩で四千万貫と推定されます。用途は原料加工用七二%、保有二二%、市販用(食料用)六%と目され、大部分が澱粉用です。

且ては、直接食糧の花形であった「甘藷」が、今は二次産業用としてかすかな息をしている現況です。

これらの現況を打開するため、海匝管内の農委、農協その他農業諸団体は、逸早く甘藷対策と取組んで、緊急及び恒久対策に先鞭をつけ国会、政府等の関係筋に甘藷作農家の窮状をうったえました。

十月二十九日には、甘藷対策臨時県会が開かれ、十一月五日には、県庁前広場で千葉県甘藷危機突破生産者大会が開催されました。

概要項のような決議がなされ、国会、農林省等に陳情を行い要請書提出等強力な手段を尽しております。

大会のスローガン

一、甘藷の飼料化の画期的推進
一、高位澱粉甘藷の作付転換促進
一、澱粉消費対策拡大の確立
一、澱粉の政府買上早期実施
一、甘藷澱粉基準価格維持のため、無制限買上実施
一、藷類競合物資の輸入制限
一、農産物価格安定法の根本的改正

以上の要請に対し、政府当局は

一、澱粉の五〇〇万貫早期政府買上げ
二、更に、明年度一、二五〇万貫程度買上げる

と予想を発表しました。

文化の日に
農事關係功勞者知事表彰

十一月三日文化の日、県では各界の功労者を表彰したが、本年光町からつぎの通り二人の栄えある表彰者が選ばれた。

農事功労者
佐久間　幸　三(六三)
光町小田部八五〇
光町農業委員会長

土地改良功労者
布　施　康　一(六二)
光町二又一、一五五
両総土地改良監事

議会だより　11月14日

◎光町伝染病院組合議員選任(蔵川増荒男、椎名宋一小川徳重の三氏と決定)
◎東総二市六町し尿消化そう設置について(旭、八日市場、飯岡、多古海上、野栄、光町で一部事務組合を設けし尿の共同処理を図るため消化そうを設けることとなった)
その他町道改修に伴う土地の寄附公用廃止、処分及び追加更正予算がそれぞれ原案どおり可決された。

団体だより

○町議会総務常任委員会……十月六日招集、役場庁舎増築及び補修工事について協議。
○連合農事研究会……十月十四日役員会を開催した
○法人会……十月十六日開催、決算指導講習を実施多数参加受講した。
○議員研修会……十月二十日白浜出張所において野栄町議員と合同研修会を開催、熱心に研修を積んで夕方散会。
○国保運営協議会……十月二十九日開催、追加更正予算について協議された。
○教育委員会……十月三十日開催。中学校統合全区座談会の情報を持ちより研究協議
○農業委員会……十月三十日第三十一回農業委員会を開催した。県の農地法励行指導農委の指定となり県農開課深山主事及び農林事務所係員が指導の為列席の許可申請四件を附議承認した。

注意一秒!　怪我一生!!

交通事故は、運転者や歩行者が交通規則を守らないために発生します。

今年の一月一日から十月十日までの間八日市場警察管内で、次のように交通事故が発生しました。

死亡　4件
一ヶ月以上の負傷　10件
二週間以上の負傷　12件
二週間以内の負傷　51件
物をこわした事故　25件
合計　102件

○人は右車は左の交通規則を守りましょう
○道路へ物を置かないようにしましょう

(八日市場警察署)

不愉快な押売防止

日々の生活をおびやかし、不愉快にする押売や、押買をなくして、日常の生活を明るく楽しくするために「千葉県押売等防止条例」が施行されています。

みなさんの家へ、押売、押買等が行きましたら早速、警察、駐在所へ電話等で連絡しときは(電話で「ケイサツ「緊急電話」)とお呼び下さい。押売等をしたり、させたりした人は、六ヶ月以下の懲役、または二万円以下の罰金に処されます。

農業委員改選にそなえて

明年七月改選を控え町選挙管理委員会では来たる十二月一日から選挙人名簿の調整を開始するので左記の方はもれなく登録してください。

◎光町に住所をもち、昭和十五年三月六日以前に生れた人で一反歩以上の農地耕作を営む者
◎右の者の同居親族又はその配偶者で年間おおむね六十日以上耕作に従事している者

なお、登録申請用紙は近くお手許へ配布されます。

また、農業委員会委員の選挙権については一般選挙と同様「公職選挙法」が適用されますから詳しいことは役場選挙係におたずねください。

納税貯蓄組合を作りませう

税金の話というと誰もが又かと思い、税金は相変らず重いと感することが多いと思います。これは税金の本来の意味についての認識はあっても、何故かタダでとられるという気持があるためではないかと思います。

税金は産業を興し、文化をたかめ公共施設を整備し健康で楽しい生活を送るための経費負担で私達が社会の一員として生活を続けていく限りどうしても負担しなければならないものです。

税金の仕事にたずさわっている私達がいつも考えていることは納税者の皆さんにどうしたら税金というものを理解していただき納得して自主的にそしてらくに納めていただくことができるかということです。

それには納期になって納税資金の調達に苦しむことのないように絶えず少しづつ貯金しておくのが一番良い方法だと思います。

しかし貯金が良いと云っても一人で納税のために貯金することはなかなかむずかしいことです。

それには納税貯蓄組合をつくっていただくことです。

納税貯蓄組合は納税者の皆さんの申し合わせによって力を合わせて困難な納税のための貯金をたやすくできるようにするための団体でしかも法律で認められいろいろな特典を受けられる組合なのです。

納税者の皆さん、一人でも多くの人が一日も早く、今すぐに納税貯蓄組合をつくりこれに加入することによって困難な納税を楽に納期内に完納していただくようお願いいたします。

1960年世界(統計調査)農業センサス
準備調査はじまる

農林業統計調査は、国際連合食糧農業機構の主唱で、十年毎に全世界の農林業の実態を調査するものです。これによって、全世界の食糧対策、林業対策が計られます。日本でもこれを基本に、農林業に対する将来の国策が立てられます。

今度の統計調査は、国際連合の計画で行われる農林業センサスの準備調査で、十二月一日現在で調査します。日本としても、これを機会に農林業統計資料を作るため「統計法」による「指定統計」として行い、調査を受ける者にはそれに応ずる法律上の義務があります。法律はまた、同時に個人の秘密を絶対に守りますから、この調査が個人の税金の対象になる心配もありません。

担当調査員が伺ったときはぜひ正確にお答え下さい。

お子様の予防注射はぜひ受けませう

殊に今行われて居るチフテリヤ、百日咳の効果は百%認められて居ます亦子供さんがかかると大変恐しい病気です。

子供の生死にかかわる此の病気を予防する為ぜひ予防注射を受けませう才一回目は既ですみ才二回目十一月十六日白浜出張所十八日南条出役場十九日日吉出張所二十日東陽出役場才三回目は三週間後各地区毎に行われます。忙しいでせうがぜひお受け下さい。

中学校統合を目ざした座談会の経過について

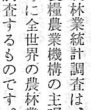

中学校統合のための座談会は取り入れの急がしい時期ではありましたが、教育に情熱と理解ある町民各位の御出席を得て各部落とも熱心に研究が重ねられました。各座談会の統合した問題点は次のとおりであります。

1　通学距離の問題
通学に要する交通機関、とえば自転車の使用、その購入方法、或はバス会社の定期バスの利用、スクールバスの特設等。これに関連して下校時刻の遅延の場合の解決。颱風時或は降雪時の対策。虚弱生徒の通学方法。風規のとりしまり、特に女生徒に対する保護。長欠生徒増加の心配。

2　服装の問題
服装が華美に流れる心配。制服制定。この購入費の問題

3　父兄負担増加の問題
服装整備、交通機関利用、小使銭の増加その他について父兄の経済的負担増加の心配。統合実現のための経費の関係から増税が行われるか。

4　P・T・Aの問題
遠距離地の父兄が学校に接する機会が少くなりP・T・Aへの関心が薄れる。

5　生徒間の問題
貧困者が劣等視されはしないか。生徒間に地域を代表するボス的なものが発生して地域対立が起りはしないか。

以上が、綜合的な疑問点でありました。

いづれにしても、次の光町を背負う青少年の教育をどうしたらりっぱに行えるかという熱意から発する疑問であります。町当局はこれらについて、それぞれ各位に納得していただける対策を立てて、統一の座談会を開く予定であります。

ここに力強いことは、どこの座談会でも、中学校統合適正規模な中学校の設置については、原則的に賛成を得られたことであります。感情にとらわれず青少年の教育を向上させるためには、できる限り町は我慢して立派な次代の光町民を育成しようという、各位の教育愛の発露といえましょう。

村作りの先進施設を尋ねて

光町の農山漁村振興協議会の委員二十名は、去る十一月四日農業振興施設の先進地、八日市場、旭市、銚子市の視察を行ひ、町の振興計画樹立の基本方針を樹てる上に多大の得る処があった。

町の各地区、部落でも種々計画を研究中の事と思はれるが其の参考として主なるものを記して見よう。

八日市場市吉田新町農家組合の共同給水施設。

吉田新町は高台のため従来一ケ所の共同井戸を用ひ朝夕の水汲みに一苦労であったといふ。其の井戸を利用し今回共同給水施設をした。

組合員　十三名
事業費　二五〇千円
補　助　一二五千円
（本事業は受益戸数一〇戸以上給水人口百人以下の簡易給水施設とする）

旭市白塚、青年研修所

新しい村作りは人作りからといふ見地から市で作ったものである。

平家建一棟　八六、二五坪
附属施設一式共
事業費　二七三七千円
補　助　一〇九四千円

尚この種のものは八日市場市でも建設済である。

旭市銅戸共同貯蔵施設

旭市の畑作の大部分を占める甘藷作に重点を置き、種芋のキャリングにより完全貯蔵を図るために作る。

これにより腐敗消耗が全然ないといふ殊に新種高系十四号の如きはこれによらなければ完全貯蔵は至難であるといはれる。

一棟六、五坪に三、六〇〇貫の種芋貯蔵が出来るといふ

一棟六、五坪機械器具一式
工費　三三七千円
補助　一六八千円

銚子市親田　畑撒水施設

井戸及び流水を利用し六町五反歩の畑地に撒水施設をなし早魃に悩む所から夏野菜反収八万を上げ得る様になったといふ。

工費　一六五五千円
補助　六二〇千円

松岸　集乳所

銚子市畜農組合連合会の経営で集乳の完全冷却装置の装備により販売価格を高めて市の二〇〇頭の乳牛飼育農家に感謝されて居る。

一棟二〇五坪附帯施設一式
事業費　二八九一千円
補　助　一一五〇千円

農事相談欄

【問】品質のよい麦を作るためには麦踏みや、土入れが大切だと言はれていますが、その合理的な方法を教えて下さい。

（光町農研会員）

【答】麦は、発芽して本葉が三〜四枚になった頃から麦踏みをするようにして、年内に一〜二回は必らず行はなければよい麦は出来ない。

特に適期か、早まきした麦では是非共必要です。

麦踏みは徒長抑制と根が深層に伸びるのを助けます。

一般には、一、二月にかけて相当実行されるが年内の麦踏みは余り行はれません。一番必要なのは年内一〜二回の麦踏みであって、年が明けてから茎立ちまで二〜三回やるようにして下さい。

次に土入れは、春茎立ちを始める頃、幼穂形成期を、中心として、その前後に二十〜二十五日の間かくて二回の土入れが必要です。

土入れをする事によって、無効分けつの、生育をとめてこれを枯死させることによって、品質が良くなるのですから是非共必要です。

第一回目の土入れは思い切って行ったほうがよい。

（光農業改良普及所担当）

優良種子の更新

光町採種組合結成さる。

優良種子の更新事業は従来町の産業課が主体となって、各地区に採種圃を設けて、県奨励の原種により米麦増収のため種子の更新に努めて来たが、尚一層其の効果を普及するため、今回県の方針により新に本町に光町採種組合が結成され組合長に南条農協組合長、土屋克、副組合長に東陽農協組合長、伊藤新一の両氏が選ばれた。

米麦の増収は農家の一番に力を入れる事であるが、それについて最も重要な事は純系の優良種子を用いる事である。

折角の採種圃産の種子も希望者が尠なく余す様な事では宝の持ち腐れである。

新組合の結成と共に県の云ふ優良種子三ケ年更新の実をあげる様農家各位の一〇〇%利用を深く望む次第である。

かわった保険税

国民健康保険税の増減につきましては、さきに広報、回覧等によりましてご説明申し上げましたが、もう一度その概要をご説明いたしますと今年度からの法の改正に伴い税法も改正され所得額と人数（所得割と均等割）に税負担の重点が置かれること、つまり能力のある人に主に負担していただくこと。

療養給付費の増額（病にかかる人が多いということ及び医療費単価引上げ）等が主な原因でありますがこれも皆様の健康をお守りするため止むを得ざることでありますがその変動が大巾であったため納税者には絶大なご協力をお願いしなければなりません。この事をご理解下さる様重ねてお願いいたします。

新校舎の竣工を喜ぶ子供たち

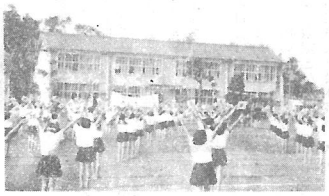

（日吉小学校第一校舎竣工）

八月七日から旧校舎の解体をはじめた日吉小学校第一校舎は、十月三十一日竣工検査を了し同日請負者株式会社飯田製材所から町が引きとった。十一月三日関係者多数参列し盛大な竣工式を挙行。

新校舎は二階建八室、内七室は教室の明るい校舎で颱風のたび地震のたびに憂慮された。児童の危険もこれで一先づ解消したわけである。

この日は学校でも待ちに待った新校舎落成の喜びを運動会でお祝いし、心から二重の喜びにひたった。この総工費四九三万円

成人健康手帳を差上げます

成人病への認識の高い方へ成人健康手帳を差上げます。この手帳は主として成人病といわれる高血圧、がん心臓病などで診断を受けたときの記録をして、後々のために役立てるためのものです。健康診断や治療を受ける場合は、必らずこの手帳を持参して記入してもらいましょう。役場保険課で先着二十人に限り差上げます

光町伝染病院東陽病院内に併設

光町伝染病院組合は光町、野栄町及び横芝町の三町の一部事務組合として昭和三十四年十月二十日付で千葉県知事より許可された。

伝染病院建設計画は建設予算五、六三〇千円で東陽病院の敷地内に併設する総建坪一二〇坪（三九六平方米一病床当り二十床で木造平家建防火構造モルタール塗）

建設の時期

昭和三十四年十二月初旬に着工して昭和三十五年三月末に完成する

婚姻届は早急に!!

祝福された結婚も式がすみましても、婚姻届をしませんと、法律上は夫婦と認められませんから、今直ぐに届をさせて立派な家庭を作りましょう。用紙は役場に用意してあります。

届出の期間は、別に定めてありませんが、お二人の将来のためにも、また生まれてくるお子さんのためにも、一日も早くお届け下さるよう念のため。

婚姻届のことで御相談がありましたら、御遠慮なく役場戸籍係を御利用下さい。

南條公民館長更替

南条公民館長鈴木宗太郎氏は昭和30年3月以来4ヶ年半の長い間公民館活動を通じて社会教育に尽されて来たが、去る9月一身上の都合により退職され、新たに社会教育委員土屋一朗氏が10月1日付を以て館長に任命された。

学校の糞尿処理見通し開ける

学校の糞尿処理については、学校も生徒も、また父兄もともとも困っていた問題であったが、去る十月五日、町の汲取業者と教育委員会との間で、とりあえず三十五年三月三十一日まで学校の要請とおりに、汲み取りに応ずることの契約が成立した。一先づこれで、学校の糞尿処理問題も解決の見通しがついたわけである。なお今後は、町自体でも環境衛生対策として、汲取り事業を計画しているので、今までのような問題発生の心配は解消されることとなろう。

巷の聲

"ひかり広報の役割り"

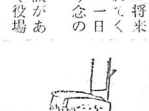

役場が広報紙を発行するようになったことは大い思いつきである。とくに現業庁としてのサービスの一環としても及び広報紙を発行し、町民たちに便宜をはからなければならないわけだが、もっと大切な点は町民たちが、ひかり広報に結集し、いろいろな要求や創意的な意見を町政に反映できるような、いわゆる共通のひろばをここに求めることだ。

したがって、場合によっては、今紙面を町民の投書によって埋めつくし、理事者たちは、その一つ一つを検討した上で、大胆に取り上げて町政に反映する必要がある。

こうした広報紙の役割を忘れて、ガラス張りの町政を知らせるのみにはしり、すなわち教えることのみにとらわれ教えられることを忘れてしまうとするなら、町政の大きな誤謬にも気がつかず、ついには官僚主義のサビに覆われてしまうであろう。

何んとしても住民の歓はこの官僚主義であって独善的なおしつけ主義、町民の上にあぐらをかく、威ばりちらすボス政治などと云って官僚主義のサビに覆われている証拠である。これを取り除くためには、町民たちのきびしい批判以外にはないわけだ。ものごとを行えば必らず批判があるわけだから、批判をおそれてものごとを行わないような日和見主義や横着者に別として大いに町の発展のために活躍し、また批判をも大胆に受けて裏のそこからきれいな政治を行うことである。

本紙の真の役割はこうしたことにもあるわけだから、町役場のみの教えるためのひかり広報ではなく、町民自身のものである自覚のもとに本紙の発展をはかり、町政運営の一段の民主化のためにも役立てたいものだ。

（橋場　推名　彰）

"病院だより"

院長　外科　村上泰邦
副院長　〃　宗　健六
〃　内科　中村　彰
〃　婦人科　清水文雄
医大出張医　眼科　馬島昭三
〃　〃　小林清房
〃　X線　渡辺　勲

眼科出張日　毎週火、金。
X線出張日　毎月　第二、第四水曜日
X線は常時当院にて撮影

"広報室の窓から"

今までより、少しづつでも「ひかり」を読んで頂けるようになった思うのは編集子のうぬぼれでしょうか。街へ出て聞いた声からも、投稿して下さる数からも「ひかり」が、みなさんの関心を高めているように思え始めて来ました。「ひかり」は「役場」だけのものであってはならず、また一部の一私人のものであってはならないことを、ひしひしと身に感じます。

"伊勢湾台風罹災者に町から愛の手"

九月二十六日に本土を襲った台風十五号は広範囲に亘って甚大な被害を与へ特に愛知、三重県の惨状は言語に絶するものがあり、数千の貴い人命を一瞬にして奪ふ史上空前の惨事でありましたことは町民の皆さんも御承知の通りであります。

町では緊急な援護を必要とする関係から民生委員の方々に御願いして皆さんの御協力を御願いした結果次の様な金品をいただきましたので、早速義捐金は中央共同募金へそのほか救援物資は最も惨害のひどい愛知県へそれぞれおくりました。義捐金品の内訳は左記の通りであります。

義捐金　四六、三三〇円
白　米　一四八升
玄　米　一五七升
衣類等　二一六件

旧跡めぐり

▼鬼来迎の舞われる金堂

▲広済寺本堂

ゆいしょある名刹、南条虫生の慈広済寺を御紹介します。

無形文化財「鬼来迎」は戦後文化財の香る認識の深まりから、当地方はもとより県内外にまで、祖先の残したりっぱな文化財として知られるようになりました。

この「鬼来迎」の縁起は、「鬼来迎」は、疑問のあかれ、「広済寺の立縁起」は、「鬼来迎」は、「双方の縁起」は、「広済寺の縁起」は、「寺の縁起」は、「寺の縁起」は、「