教育・文化週間

11月1日～11月7日

国民の協力と理解によつて
教育・文化の発展、振興を

広報こうり

たすけあいの心を倍に
(赤い羽根共同募集運動)
10. 1 ～ 12.31

発行所
光町役場
匝瑳郡光町宮川5,454の5
電話横芝 242・243

理想的な中学校実現の希望にもえて
全地区部落座談会開始

義務教育の最後の仕上げ中学校教育を完全にするためには、今のままの小さな学校では、とうてい満足できないことは、専門的研究の結果、はっきりしました。

いよいよ、この理想の実現にふみきるために、じゅうぶん町民各位の納得を願わなければなりません。この大事業が、できるかできないかは、町民各位の熱情と御理解にかかっております。

すでに、印刷物を全戸へ差上げて御了解願っておりますが、左記のような日程で、十月中に町内全地区座談会をもってみなさんの御意見を聞きます。町の方針をお話しすることとしました。

座談会日程

14日　篠本一、二区、尾垂五、六区
15日　篠本三区、新井、山柄
16日　関
17日　高野、谷
19日　長塚、五ノ神
20日　宝来、市野原、二又
23日　母子、小田部、辻、木戸
24日　傍示戸、富下、谷中、入方
27日　台、小川台、篠原、原
28日　桑郷
　　作間内、宮内
　　古屋、上宮川

昭和三十四年産米豫約売渡促進について

本年の稲作は天候に恵まれたこと、早期栽培の普及等により近年にない豊作で予約売渡しも非常に順調で別表の通り優秀な成績となりました。

この成績は農家各位の理解ある協力の結果でありますが、未だ都合で出荷しない方にも奨励金の多くつく時期（四期十月末日）に是非とも出荷を完了されるよう特に御願いします。

昭和34年産米予約売渡状況　34.10.10現在　光町

	予約数量	予約数	売渡数量	不足	指数	無売渡数	売渡数量(売内)
日吉	12,000	12,045	11,935	110	99.08		33
南条	8,430	8,906	8,876	30	99.66		45
東陽	7,370	7,702	7,522	180	97.66		33
白浜	2,865	2,954	2,860	94	96.82		30
計	30,665	31,607	31,193	414	98.69		141

備考　売無とは予約申込をしないで売渡した数

団体だより

○選挙管理委員会　九月七日白浜出張所において開催。千葉県北部海区漁業調整委員の選挙人名簿調製の件
○教育委員文教委員合同協議会九月七日開催
○中学統合問題が協議された。
○農業委員会　九月二十三日開催され農地法第三条売買関係二十一件第四条一件第五条の転用（町道及び白浜保育園）三十一条自作農維持資金八件、土地改良関係一件が審議承認された。
○議会議員と教育委員との全員協議会　九月二十六日開催され中学校統合問題について協議された。

お知らせ

従来、町税の未納については、常時一名の徴収員が徴収業務に当っておりましたが、本月からこの臨戸徴収の方法を廃止いたし、集合徴収等の方法に切替えますので、町税完納に一段と御協力くださるようお願いいたします。

（税務課）

電線が切れて感電？

これは、事故の発生した報告ではありません。秋から冬にかけては「野分」（颱風）の時季となり、しばしば道路上の電線が切断されて、地上へたれ下っていることがあります。この電線に、うっかりさわって感電事故を起すことは少なくありません。特に子供は、何も知らずに感電する危険が多いので、じゅうぶんに気をつけて上げて下さい。

郵便貯金のゆくえ

〃国を家庭を
明るく築く郵便貯金〃

安全便利な郵便貯金は家庭を明るく豊かにするばかりでなく、町や県のためにも大変役立っています。

郵便貯金は九千億円を突破して大蔵省資金運用部をとおして都道府県や市町村公共団体に貸し出され皆さんの生活をよくするための事業に使われています。

〃浪費は消える、
貯蓄は光る〃

まづ都道府県や市町村に約四千六百億円貸し出されて、学校、病院、保健所などの建設或は道路、橋、干拓事業に、また国民金融公庫に貸し出され生活資金や中小企業の事業資金に供給されています。農漁村のためには、農林漁業金融公庫をとおして、農作物品種改良、農作業機械化漁船購入資金などに貸出されます。さらに金融債の引受けにより、電力、石炭、鉄鋼、海運など日本経済の土台となる産業の資金ともなり、さらに台風やその他の災害復旧に役立つ資金となります。

〃勤労の汗を貯蓄で
ふきおとそう〃

このように、各家庭の経済の安定の根本であるばかりでなく、社会全体の生活向上の資金となる郵便貯金ですからぜひ便貯金をすすめて貯蓄を無駄をはぶいて貯蓄しましょう。

〃幸福はくらしの智恵から
貯蓄から〃

貯蓄をするには、個人でするよりも団体でする方が知らず知らずのうちにできてきます、このためには団体貯蓄組合および目的貯蓄組合をおすすめします。

組合をつくろうとお考えの方は御申出になれば役場係がお伺いしてくわしくご相談に応じます。

秋季交通安全運動

十月十六日から二十五日まで、全国交通安全運動を実施します。運動方針として、交通機関を運転する者に対する講習会は勿論、特に歩行者も認識を高めて貰うため、部落毎に、交通道徳の昂揚、交通環境の整備等についての座談会を、開いて頂きます。これは少しでも交通事故をなくするよう、また将来ある青少年を輪禍からより救うことに御協力願うのが念願であります。左記の点は、特に厳重に守って下さい。

記

一、店のはり出しを路上（下水溝）より出さない。
二、道路に空箱、木材、建築工事資材等を集積しない。
三、道路上で自動車、自転車の修理を絶対にやらぬ、場にしない。
四、路上を車庫代り或は駐車
五、道路上で子供に遊ぎをさせない。

（八日市場警察署）

納税に重ねて御協力を

納税については格段の御協力をくだされ感謝に堪えません。御蔭様にて徴収成績も逐次向上して参りました。

然しながら近隣市町に比して甚だ低調であります。皆様も御承知の通り本年度は日吉小学校の新築、町営住宅の建築、消防ポンプの購入、有線放送施設等々町の事業も多くて資金ぐりも苦しくなって参り税務課としては納期内納付と滞納税額の完全徴収につとめておりますので納税者の皆様方の苦境を御察しくだされて今一段の御協力を御願いいたします。

昭和三十三年度の近隣市町の徴収歩合を御参考までにお知らせします。

市町名	現年度	繰越分	平均
八日市場	95.3	34.5	86.2
野栄	92.7	18.4	73.8
横芝	93.2	46.0	88.6
多古	93.8	56.4	88.4
光	91.4	51.6	84.1

〃みのりの秋に豊年祭り〃

五年連続の豊作、もはや豊作ではない、という声もあるが、颱風被害地のことを思えばやはりみのりの秋は農民には何ごとにもかえての喜びである。新生活運動の一環に協力した「諸行事の新歴実施」に応じて、東陽、白浜の氏神「熊野神社」の秋祭りも、今年から「十月八日」ときめられ、折柄の好天に恵まれ、「おみこしは早朝「熊野神社」から向う鉢巻姿も元気な当番氏子の肩にかつがれて全氏子の地域をもみ抜き、夕刻無事鎮守の森に神しづまった。日吉、南条地区は十月十七日東陽地区のうち谷中は十月十九日、西高野は十月二十九日にそれぞれ祭礼が行われる。（写真は熊野神社秋祭りのスナップ二景）

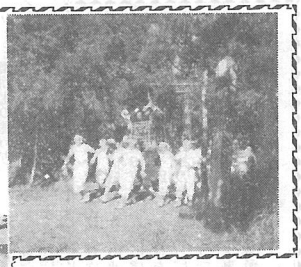

睦会（婦人）結成　即時行動に
（災害見舞）

市街地の婦人活動や青年活動は、とかく低調にながれがちですが、今まで有名無実だった橋場の婦人方が、社会教育委員鈴木ツネさんのきもいりで「睦会」を結成しました結成と同時に早速十五号颱風災害見舞を決議、役員の努力と会員の協力によって次の金品を、十月十五日朝日新聞を通じて三重県知事宛急送の手続きをされました。

衣類その他の日用品
約二千点（十三梱）
見舞金（現金及廃品換金）
六六〇円

農村中堅青年養成所の第二十二回研修生募集

日下農村中堅青年養成所の第二十二回研修生を募集中であります。光町からも已に何人も終了して居りますが、最近の新農村建設計画の高まりと共に、俄かにこの研修が注目を浴びてきました。このことは新農村建設と人づくりが不可分のものであるからです。

新しい光町建設の推進力となるため青年の方々がふるって応募される事を望みます。

募集内容期日等については役場産業課教育委員会に御問合せ下さい。

オリンピック選手をわが町から
越川泰男後援会結成を期に

前号でお知らせした「越川泰男選手」は十月二日午後十一時四十五分羽田空港を出発、一路チェコスロバキアに向った。

当日は出身地古屋区ではバス二台を買切り羽田まで見送った。また母校同窓生はもとより町からも県からも、多数見送りをし、その行を盛にした。

これを機会に、町内有志は「越川泰男後援会」を結成した。会の主旨は単に今度の渡欧のみに限らず、この後も越川君のマラソン選手としての発展を後援し、ひいてはわが町から第二、第三の越川君の誕生を念願するものである。努力次第で、来るローマオリンピック大会にも、或は五年後の東京オリンピック大会にも光町から選手を送り出すことができる筈と後援会の関係者は張切っている。

中学校統合

あまり小さな中学校では、少年達にじゅうぶんな教育を受けさせることができないということは、前号まで申上げたとおり。しかし実際には、今の各四中学校をそのままで適正な中学校に格上げすることができないのは当然です。それで四つの中学校を統合して一つの中学校にすると、学級数は十七～二十位となり、先生も二十三～二十六人位となって理想的になります。しかし、教育はあくまでも住民のためであるので、住民の大多数の方が、それはよいと納得されなければ、行政機関だけで勝手に統合させるべきではありません。保護者の理解の上で、子供たちが幸福な教育を受けられるのでなくては、義務教育学校とは言えません。

そこで、十月十四日から十月二十八日まで、全町内全区何に座談会を開いて、住民の意見をよく聞き、また町当局の希望もお伝えすることとしました。

一度の座談会で住民と町との意見が一致をみないときは何度でも納得のできるまで、お互いの話し合いをすすめる予定です。

麦の立枯病はこうして防ごう

畑の中でぽつぽつと集団的に発病する。病気にかかったものは根や茎の地際が黒くなる。茎は丈が低く、灰白色を帯び、株は抜け易い。又草丈は普通でも、穂が出てから急に枯れて白穂になるものもある。

この病気は軽い土に発病が多く、重粘土には少ない。病菌が侵入しやすいのは、播種後四〇日位までが多く、土の温度は一二～一六度Cの時がもっともうつり易い。又麦の栄養が不良の時には、発病がひどい。

従って堆肥等を多くやって地力を増す事が大切である。特に発病のひどい所では一～二年麦作りをやめて他の作物（菜種、そさい）を作る方法もよい。

お播すれば発病はへるがおそまきのために収量がへるからその限度はよほど注意しなくてはなりません。

臨時出納検査実施さる

地方自治法の規定による臨時出納検査が、去る十月十二、三両日にわたり役場、病院、と場の一般および特別会計について。堀越謙治、林吉章、川島保伊藤松之亮各議員立会のもとに、越川増荒男、向後忠一両監査委員により実施され、その結果良好と講評された。

戦歿者遺児代表の靖国神社参拝

十月四日戦歿者の偉徳を追慕すると共に遺児の健全な育成のために県主催による戦歿者遺児代表が県庁前に集合、知事遺族連合会長の挨拶を受けバスに分乗靖国神社に昇殿参拝を行い記念撮影後、千鳥ケ淵、二重橋前を拝観して有意義な一日を過したが光町から次の二名の遺児が代表に選ばれた。

白浜中　鈴木まさ子
日吉中　加瀬　俊之

―読書の秋です―移動図書館「ひかり号」の御利用を

いつのまにか、昼が短くなり秋虫の音も冷しい夜永となりました。秋は読書に最もよい時季です。

ラジオやテレビの、すさまじい発展は、一億総白痴になるとさえ言われます。ラジオ、テレビからの教養も大事ですが、読書の大事さを忘れて、テレビ・ラジオだけに方よると押しつけられる教養――考えることを忘れる悪いくせの教養となる心配があります。本をよく読んで、よく考えて、また繰りかえして読み、自ら作り上げる教養こそ、自主的な人間を作ります。

ひかり号の御利用については役場教育委員会事務局へ御連絡ください。

秋空晴れて　各地区で楽しい運動会

例年のとおり学校と家庭が一丸となって子供達のすくすくと伸びていく健康な姿を見守りながら、一日を楽しくすごす「運動会」が各地で開かれました。

十月二日の南条小中を皮切りに八日が日吉中、九日白浜小、中十一日東陽小中と盛会でした。（写真は或小中学校合同運動会風景）

農事相談欄

問　塩安肥料の上手な、使い方と、町内での優良事例を御知らせ下さい（光町一農家）

答　一、塩安肥料の特色

◎この肥料は、硫酸分を含まないチツソ質の肥料です。したがって稲の根くされをおこしませんから、秋落水田には特に良い肥料です。

◎作物を丈夫にし、病虫害や倒伏に対して、抵抗力を増します。

二、塩安肥料の使い方

◎使用量は大体硫安の、八割程度で間に合います。（塩安八貫匁、三〇キログラムが硫安十貫匁（三七、五キログラム）に相当します）

◎元肥にも、追肥にも適します。

◎酸性の強い畑にやる場合は、前もって、石灰を充分やって下さい。

◎効き方は、硫安にくらべて、少しおくれますがなかもちします。

◎葉の色は、硫安の場合のように黒緑にはなりませんがききめは劣りませんから余分に施さないようにして下さい。

三、塩安を使って稲の増収を得た農家の事例。

1「日吉地区二又農研川島正春氏の場合」

ビニールトンネル苗代で育苗した「ホウネンワセ」を四月二十四日植付し、元肥に石灰チツソ三㌔、塩安八㌔、溶リン八㌔、過石七㌔、塩加四㌔、堆肥四〇〇㌔を施した。追肥には塩安二㌔を茎肥とし、硫安二㌔と塩加二㌔を晩期追肥に施しました。この場は本年度米作日本一競作会に出品し、県審査に於て四石六斗七升と云う多収穫の成果を収めて居ります。然し乍らこの施肥設計にも若干の改善すべき難点があります、それは早期栽培の場合には地温、気温が共に低いので元肥には、反当り硫安を三㌔程度施し（根は肥）初期の活着を旺盛にし、早期に有効茎数を確保する事が大切です。

町営住宅入居者募集

前年度に引続き、本年度も健康で文化的な生活のできる住宅を建設します。住宅に困る低所得者は次の条件により入居希望を申込んで下さい。

入居者選考委員会を開き入居者を決定致します。

一、第一種住宅……一〇、五坪　宮川団地及び橋場団地に各五戸

第二種住宅は……八、七坪　桑郷団地に……十戸

二、入居資格の基準は

1　現に同居しようとする家族があること（婚姻の届出をしないが事実上婚姻と同様な事情にあるもの又は婚姻予約者を含む）

2　第一種住宅については入居者の毎月の収入の合計から扶養親族一人につき一千円を控除した額が家賃一ケ月分（約二千円位）の六倍以上十五位以下

3　第二種住宅については入居者の毎月の収入から扶養親族一人につき一千円を控除した額が一万六千円以下であるもので現に住宅に困って居る事が明らかな者

4　町営住宅に入居を希望する者は前記のほか現に光町に住居を有するものを原則とすること」になって居ります。

三、募集の期限

自昭和三十四年十一月一日より同月三十日迄

入居希望の方は光町役場に申出て下さい。

（保　険　課）

有線放送工事始まる

九月二十八日東芝、日立、沖、松下、岩崎の各通信機メーカーの競争入札の結果、一千万円で東京、岩崎通信機株式会社が落札、本月十四日から測量を開始した。同社は電々公社の指定業者として多年の工事経験と実績を有しているので御期待に添えるものと信じます。なお工事中は皆様方の一層の御理解と御協力をお願い申上げます。

完成は明春早々の予定。

産業だより

NHK土地改良講座放送について

この講座は農業経営の合理化推進の基盤として土地改良の重要な諸問題について各専門先生方の放送が十一月二日より十六日間に亘ってあります。ぜひおききになって下さい。お知らせいたします。

放送期間

昭和三十四年十一月二日～十一月二十六日（毎週月、火、水、木、曜日）

放送時刻

午前六時四十五分～七時

（NHK第二放送）

主な内容

◇之からの農業と土地改良

◇水田の土地改良

〃……かんがい

〃……排水

〃……客土

〃……土壌と土地改良

◇農地の集団化

〃……区画整理

〃……集団化の進め方

◇水と土地改良施設の管理について

◇畑地と水

〃……畑地かんがい

〃……農地保全

◇田畑輪換

◇土地改良後の営農

◇土地改良の進め方

◇土地改良の運営資金

◇土地改良の効果

牛の流感

ここ二、三年影をひそめてゐた牛の流行性感冒が九月中旬に発生したと思ったら俄然全国的に大流行を来たし、本県でも十月十五日現在巳に九〇〇頭を数え今後益々蔓延の状況病状は今迄のより悪性で然も死亡率も一割弱といふこと、これから甘藷の掘り取り麦播きと忙しい時期を控えて脅威的なものであります。当町の発生も時日の問題だと見る向もあり（この記事が皆さんの御手許へ届く頃は巳に発生してゐるかも判りません）油断がなりません。

若しあなたの牛が少しでも変調が見えたら、例へば食欲がなく熱があるとか、びつこをひくとか、鼻汁をたらすとか等の病状のときは直ちに獣医師（役場内家畜診療所）へ連絡して下さい。

早期発見、早期治療が全治を早め、そして危険も少いので特に御注意のこと。

新しい村づくり対策

食糧難時代に特別景気がよかった農家の経済も其の後他産業の立直りと共に現在は他産業に比べ所得水準が非常に低く年々に其の差額が大きくなり農家の景気が悪くなって来た。

現在の諸事情は今迄進んで来た農業方針を再考しなければならなくなってゐる。

これが農業が壁につき当ったといはれる訳である。

この際新農村建設の振興対策を樹立して新方途を開かなければ到底今後の農村復興は困難と思はれる。

幸に明年は本町も新農村建設計画樹立の指定地域となり振興方途を図る絶好の時期となった。

振興計画樹立の中心となるものは町の振興協議会であるが計画方途を実際に樹てるものは町でも、組合でもなく部落民の自主的な意図により各地域毎の特異性を考え適地適産の見地から生れた方策でなければならない。

実際に農業をやって居る青年層、台所を受持つ婦人層等の必要に迫られた体験から生れ出た生活、農業の改善計画といふ様に各階層の一致した計画を樹てたいものである。

勿論振興策の樹立の場合特別助成金の交付といふ事があり小規模土地改良、共同集荷所、畑地かんがい、共同給水、青年研修所等について事業種目によって二割から五割の補助がある。だがこれは要するに振興計画樹立の呼び水程度の事であり、補助金は一定の限度があるが事業によっては融資も受けられる事になって居る。

何れの場合でも農業振興の根源は共同の力、強い団結の力にある。

各々の家を、部落を、そして町全体の農業振興について適地適産、新しい販路の開拓、畑の転作等新しい村づくり方策樹立に町の農業者の一致の活躍を期待する次第であります。

そして改善方途、事業等について町の振興協議会の相談、意見、希望等申出でを期待して居ります。

教育文化週間の実施閣議で決定

去る九月四日内閣閣議で、「教育、文化週間の実施について了承され、今年度を第一回とし、十一月一日から七日まで、ひろく国民の協力を高めるための週間と決定しました。

趣旨は、教育、文化の発展をはかるため、特にこの週間に教育の文化に関する行事を集中し、国民全般の協力を得ることにするものです。

光町でも、特に学校教育を中心に、社会教育、公民館活動の発展を期する行事を行う予定です。

糞尿処理にお困りの方へ

お声のとおり、最近は糞尿処理にお困りの方が大変ふえております。この対策のため当光町では旭市、八日市場市その他の五町と共同し、尿浄化センターを建設することになりました。同時に汲取車も運行することとなる予定ですから、今しばらく御しんぼう下さい。それまで御家庭では、御不便ではありましょうが、近所に迷惑のかからぬよう衛生的な処理をされるようお願いします。（保険課）

―広報の窓から―

みなさんの努力がゆたかにみのって、今月は秋空の下、各地に多彩な行事がくりひろげられた。広報子もカメラ片手にペタルを踏んだ。あれもこれも書きたい、のせたい。うす暗い電灯の下で、議論がわき、筆が走った。つきるところは、町を愛する熱情だけだ。拙い編集に終ってしまったが、投稿して下さった皆さんに心から感謝して筆をおく。

旧跡めぐり

（写真は西殿側から見た本殿）

本号から、光町内の旧跡を御紹介いたします。小さな社やお寺でも、由緒あるものを町のすみずみまで探し出してみたいと思います。編集子の気付かぬものもありましょう。これはという所をお知らせいただければ幸甚です。

今月は宮川の郷社熊野神社です。

熊野神社は宮川二、一一八番地栗山川清流に臨み、境内三七二九坪、杉、檜、松等の古木うつそうたる中に、数百年を鎮座まします。氏子は宮川、上原、原方、木戸、尾垂の広　区域におよぶ。

祭神　伊弉冊命、速玉男命、

沿革

人皇第五十六代清和天皇貞観十八（西紀八七七年年）紀伊熊野神宮より分霊勧請、またの名を「境の宮」ともいう。

現在の社殿の棟札に元文（西紀一、七三六）安永（一、七七二）の年号がみられるが、神社の成り立ちは前記のとおり一、〇八二年頃前のものと伝えられる神輿再興の文献に、寛永四年（一、六二八）とあるのでこのみこしだけでも少くとも三百三十年以前と確認できる。

克解男命

人皇第五十六代清和天皇貞観十八（西紀八七七年年）紀伊熊野神宮より分霊勧請、またの名を「境の宮」ともいう。

現在の社殿の棟札に元文（西紀一、七三六）安永（一、七七二）の年号がみられるが、神社の成り立ちは前記のとおり一、〇八二年頃前のものと伝えられる神輿再興の文献に、寛永四年（一、六二八）とあるのでこのみこしだけでも少くとも三百三十年以前と確認できる。

巷の聲

祭りは一しょにならぬもんか

毎年のことだが今年も秋祭りがやってきた。日吉、南条は十七日、東陽、白浜は十月八日と同じ町内で別々である。それにしても東陽では谷中と西高野だけが又々別々の日である。

新生活運動で行事の簡素化が叫ばれてる今日、小さな町のことだ、往ったり来たり貴重な日時をついやすことは考えものだ。お祭りにはいろんな意義はあるけれども全町同一の日をきめて町一本の祭日としてはどうだろう。

区長さん方よ、来年はぜひ実行に移して貰いたいもんだ。（谷中　朝起太郎）