光町広報

赤い羽根共同募金運動
10.1 ～ 12.31

発行所
光町役場
匝瑳郡光町宮川5,454の5
電話横芝 242・243

光町から日本の選手
越川泰男君渡欧

光町古屋(越川泰男君(22))(東中、匝高卒日体大在学)は、このほどチェコスロバキヤから招かれ日本代表として「コシチ・マラソン」に出場、世界のマラソン選手と選手権を争うこととなつた。泰男君は、中学校時代から努力を重ね、青森東京駅伝には千葉県代表として数回活躍、今年八月日本マラソン選手権大会に優勝した実力を高く評価され、今日の栄挙となつたもの。十月一日羽根田空港を出発、十月十一日「コシチ」における世界マラソン選手権大会での快走ぶりが期待される。

養老金を受けた町の高令者たち

九月十五日の「年よりの日」に県知事より県内に五ケ年以上居住してゐる九十才以上の高令者に対して敬老の意を表しあわせてその福祉を増進するために祝詞と養老金として一、五〇〇円が支給されましたが、その光栄に浴した人は次の通りです。

篠本四五六二　椎名はつ(96)
〃四六五一　加瀬市太郎(92)
新井　四五〇　実川とく(91)
宮川　五二五　向後　信(91)
宮川七四二五　師岡もと(94)
宮川一〇〇七八　川島新吉(91)
木戸　八七一　向後さき(95)
木戸九四八一　秋葉はく(90)

敬老の行事

お国のため、町のためにつくされたお年よりの方々をお慰めしようという「敬老会」を九月十五日「老人の日」町内各地区で催しました。光町社会教育委員のお骨折で七十才以上の方を日吉、南条、白浜はそれぞれ公民館へ、東陽は小学校へおまねきして幼稚園や小学校の子供達の元気な遊き、町内有志の舞踊などをお見せして半日を楽しんでいただきました。九月十五日現在で満七十七才以上の高令者は二〇八人で、最高令者は篠本三区椎名はつさんで、満九十六才、いまなおお元気で無日を送っておられます。

秋の集団狂犬病予防注射を実施します

10月1日　日吉出張所(日吉地区)
10月2日　南条出張所(旧南条地区)
10月5日　白浜出張所(白浜地区)
10月6日　東陽出張所(東陽旧役場で)

時間はそれぞれ午前九時半より午後二時半まで、注射手数料一二〇円を頂きます。尚、必らず印鑑を御持参下さい。

町議会だより

去る九月十日第二回定例議会が招集され、議員各位の熱心な審議を経て次の事項が可決されました。

一、光町職員の給与に関する条例の一部を改正する条例の制定について
二、国民健康保険税賦課徴収条例の一部を改正する条例の制定について
三、有線放送施設の設置について
四、財産の取得について
五、財産の取得及び購入契約の締結について
六、工事請負契約について
七、昭和三十四年度一般会計才入才出追加更正予算議定の件
八、昭和三十四年度国民健康保険特別会計(施設勘定)才入更正予算議定の件

タバコは町内で買いましょう

町内の売上金の100分の11がたばこ消費税として町の収入になります

光地域農山漁村振興協議会発足する

九月二十一日役場会議室でしました農山漁村振興協議会準備委員会が開催され、光町の前月号既報の通り漸く光町も来年より新農計画の指定が決り農業振興計画の具体策樹立推進に踏み出した訳であり今後の町の産業面の一大飛躍が大いに期待される次第である。

委員は二十五名で其の面振は次の通りである。

会　長　深田三郎(町長)
副会長　佐久間幸三(農委会長)
〃　　小川貞一(日吉農協長)
〃　　伊藤幸太郎(議長)
〃　　伊橋善一(東陽農協長)
〃　　畔蒜源之助(白浜農協長)
〃　　布施康一(両総土地改良)
〃　　森喜久夫(両総土地改良)
〃　　越川登(大利根土地改良)
〃　　小川徳重(大利根土地改良)
〃　　川島正(農研会長)
〃　　大木市蔵(酪農会)
〃　　大木利三郎(養豚組合)
〃　　伊藤秀賢(漁業組合)
〃　　林勝(青年団長)
〃　　未定(婦人会)
〃　　鈴木喜代司(学識)
〃　　林吉章(〃)
〃　　飯田政治(〃)
〃　　伊藤松之亮(〃)
〃　　堀越謙治(〃)
〃　　深田正就(〃)
〃　　椎名彰(〃)
〃　　畔蒜敬司(〃)

(　)内は各団体名)

十日の議会で予算が決定いたしましたので、いよいよ実現することになりました。工事は予定より少し遅れましたが近く会社を選定して請負契約を結び十月初旬に着工いたします完成には約四ケ月を要しますが早ければ来春早々には開通してみなさんに利用して頂くようになります。

これによつて今までの通信が不便であつた部落内でも何れとも即時に通話ができると同時に一斉放送により役場からの種々のお知らせができますし有事の際には充分なる機能を発揮いたします。又各農協からは自己の地区内だけに放送いたしますので大変便利になることと思います。

工事が始まるまでと労力・電柱等の提供も願はなければなりませんが細部については区長さんを通じてお知らせいたしますのでその節は何分の御協力を御願い申上ます。尚電柱を現物納付する方は今伐採して用意しておいて頂きます。

有線放送いよいよ実現へ

かねて計画中でありました有線放送については去る九月

農家も貯蓄してサラリーマンのように

秋の収穫期に入りました。みなさん元気でお働きのことと存じます。貯蓄で優秀な成績を上げている米どころの新潟県中之島村では月毎に必要な経費をサラリーマンのように「月給」でまかなつておるそうです。この村の月給制をひと口に申しますと「米代金を農協の目的貯金に預け計画的に使う」といふことで昭和三三年一一月から実施しておるといふ話しです。秋の収穫期には農家へドツと米代金が入ります。これをそつくり一〇月末までに農協に目的貯金として払込み。計画的に生活費を引出す仕組で翌年一〇月までの一ケ年分の生活費は勿論酒代までこの貯金の中からまかなわれ、税金や肥料代金も貯金の中から直接納付し、結婚、法事、その他特別家計費はその都度おろして生活費は毎月月初に農協の職員がオートバイをとばして一戸一戸「奥さん今月のサラリーです」といつて月給袋を渡して歩いておるそうです。

この月給制の成果は上々で生活の計画化から掛買は勿論無駄づかいがなくなり、酒代を特別経費に計上するようになつた為め酒のみすきがなくなつたのも一つの進歩で又生産資材を一切農協を通して買うようになり、農協農家共に朗らかな日々を送つておるそうです。

私達光町の農家もこれを参考にしてこの収穫期に米、甘藷の代金を貯金し、予算生活を実行し住みよい町、明るい町をつくろうではありませんか。

基本選挙人名簿

過日区長さんを煩わして調査記入をお願いしました有権者資格調査票に基いて調製中の基本名簿は十月末日で調製を完了し十一月・十月末日で調製・五日から十九日まで縦覧することとなりますが、先日調査票に記入を忘れた方誤つて記入された方、漏れた方等は至急役場選挙係へ御申出下さい。

なお有権者は

①九月十五日で、三箇月以上この町に住所がある者
②本年十二月二十日で、満二〇才となる者

ただし次のものを除く。

1. 禁治産者
2. 禁錮以上の刑に処せられ執行が終らない者
3. 禁錮以上の刑に処せられ執行猶予中のもの
4. 犯罪による処刑者及び同執行猶予中の者
5. 十二月二十日現在で満二〇才以下の者
6. 外国人

移動図書館

「ひかり号」の利用を

読書の秋が来ました。教養を高めるため、どしどし本を読みましょう。移動図書館「ひかり号」は毎月一回次のステーションに参ります。

○光ステーション(役場前)
○東陽ステーション(東陽小学校庭)
○白浜ステーション(白浜農協前)

戸籍係のしごと

"日吉小改築工事進む"

戸籍係ではどんな仕事をしているでしょうか。

戸籍事務はすべて法令規則によつて処理されますのでこの点町民の皆様にはご存知ないことや、わかりにくい点もあることと思いますが戸籍について困りの場合、届出をしたいが手続がわからない場合などは、ご遠慮なく戸籍係にご相談ください。

一、戸籍に関すること
戸籍届書等の受理送付から戸籍記載編製や副本の作製送付、戸籍謄抄本、証明書の交付など戸籍に関する一切の仕事。

二、住民登録に関すること
住民登録の届の受附、各種の通知住民票の記載作製住民登録票の謄抄本の交付など住民登録に関すること。

三、諸証明に関すること
印鑑証明、身分証明などのほか、戸籍に関することについて証明いたします。

四、人口動態調査に関すること
出生、死亡、婚姻、離婚の各届出について人口動態の調査の資料を作製しこれを厚生大臣に提出しています。

証明と手数料

種類	単位	料金	備考
戸籍謄本、抄本	一枚に付	四〇円	郵便でも請求できます
戸籍閲覧	一回に付	四〇円	
住民登録簿閲覧	一回に付	四〇円	郵便でも請求できます
住民登録簿抄本	一枚に付	四〇円	
印鑑証明	一件に付	五〇円	代理人が請求するときは委任状必要
身分証明	一件に付	五〇円	本籍が光町にあるものについてのみ証明します
居住証明	一件に付	五〇円	

"消防ポンプ自動車購入"
―近く実現―

近代的な機動力を持つた消防ポンプ自動車の購入により、町の消防力の強化を図るべく、前年度から計画中であつたが、今回申請中の消防施設の国庫補助金四九万円が確定した。

町当局及び消防団では優秀な最新型の機種選定のため先進地を視察研究中の処大体成案を得たので、近く発注の段取りとなる筈である。

十一月末の秋の火災予防週間を迎える頃には、新鋭車を迎える事が出来ると思はれる。

尚日吉地区の新井分団では部落民一致の協力により、先日、日造製A一級消防自動車ポンプを購入した。

己に白浜地区には三輪自動車ポンプが配置されてあり、本秋末には光町に三台の機動車が備えられる事となり、町の消防力の躍進的発展を期待されてゐる。

白浜地区で保育園設立

白浜地区では予ねて地区民の熱望してゐた保育園の設立計画が漸く具体化して来た。

椎名弘白浜公民館長を建設準備委員長として着々準備を進めてゐた白浜地区の保育園設置は今回具体化し公民館裏に敷地を選定され六十名程度の園児を収容できる新園舎が来春早々に開かれる予定である。

適正規模な校中学

(中学校統合)

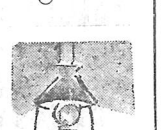

前号に、中学校統合のことについてお知らせしましたが、光町の各中学校の現況を通じて適正規模の中学校の在り方についての資料を提供いたします。

町内の四中学校の現況は左表のとおりです

学校	学級	生徒	教員
日吉	一一	三四七	一六
南条	一三	二七一	一〇
東陽	一八	二四九	一九
白浜	一〇	六七	一六

生徒数の少ない学校に教員の少ないのは、千葉県の教員配当基準左表によるものです

学級数	教員配当数
3	6
4	7
6	9
7	10
15	21
16	22
17	23

中学校の教員は教課目担任制度です。文部省の定める正、準教課九課の免許状ある教員であるべきを、少学級の中学校に配当されるが前表のとおり少ないので、九課目全部の先生が揃うことができず、県の許可を受けて専門以外の教課を指導することになる。適正な学級数の中学校となればこれらの点がずつと楽に解決します。

求人案内

「群馬県」へみんな揃つて↙

↙出かけましよう。

就労地域……館林地区
仕事は……稲刈、麦まき及び仕事
期間は……これに附随した仕事
……十月五日頃より一ケ月乃至二ケ月半
資金は……女三三〇円、男三五〇円
汽車賃……は光期間就労した者には自宅から就労地までの往復三等実費賃、バス賃の半分以上働いて自己の都合で帰る場合は片道分支給
申込場所は……市町村役場、銚子公共職業安定所、銚子公共職業安定所八日市場分室
赴任期日及び方法は……十月五日前后に貸切バスを利用し赴任の予定ですが応募者が少い場合は汽車で行く事になる。決定次第連絡いたします。
銚子公共職業安定所

米の早期売渡し

各地の情報からすれば当地域は全国一の早場地帯の仲間入りをしたことになるやうです。お天気相手の農業にとって正に上々と云うべき結構な事でありました。この成績も早期栽培の全面採用がもたらした結果で、更に病害虫防除、肥培管理、技術面の努力は一般的には予想以上の取穫となり、待望の「四万石増産運動」も略々達成出来得たと思はれます。皆さんの収量から推して如何であつたでせうか？

予約売渡しも殊の外進んで九月十五日現在で当町は約七、〇〇〇俵も出荷され、検査等級も二、三等の良質が大部分を占めてゐます。

昨年の九月末日迄の出荷指数は約八三％であつたが今年はすべての条件も整つてゐることでもあり、この際一〇〇％の出荷も可能と考へられます。

有利販売の面からして早期出荷の第一期限、九月末日迄の売渡し完了実現を特にお奨めいたします。

売渡価格はすべての加算金を含めて三等標準で壱俵当り四、四〇八円であります。

上手な秋野菜の病害虫防除のために

稲のとり入れと早天の為秋野菜の作付が遅れたり、管理が行きとといていません。九月から十月にかけては全滅する病害虫が発生しますので大事にならない時に撲滅しましよう。

一、害虫：葉がちぢれ生育がとまるアブラムシ、◎葉を喰いあらす、アオムシヨトウムシ、◎株を喰いきるネキリムシ、◎その他シンクイムシ、コオロギ等、どの虫も短期間で大きな被害があり、手遅れになりがちです。

防除法：アブラムシは一匹が七～八匹の子を生みその子が一週間后にそれぞれ子を生むので短期間でとりかえしのつかぬ事になるので初発生の時、エンドリン一五〇〇倍かマラソン乳剤の一、〇〇〇倍液を撒布する。

ネキリムシ…エンドリンかヘプタクロール の五〇〇倍液を株元に灌注する。

アオムシ等はデイプテレツクスの一、〇〇〇倍液又はエンドリン五〇〇倍液を撒布する。

病害：株際が軟腐して悪臭を放す軟腐病、◎葉がちぢれて生育しないバイラス病、◎葉茎等に発生するベト病、◎白斑病等があり、九月下旬頃から盛んに発生しますが、病害虫が葉ではなかノ＼防除出来ないので、発病前より予防しましよう。

防除法：バイラス病、アブラムシが伝染させるので害虫の項を参照、◎ベト病、白斑病：九月下旬頃より発生するので、この頃になつたら発病してもしなくても、ダイセン八〇〇倍液か、三共ボルドー液六〇〇倍を撒布する。◎軟腐病：早まきしたものに多く発病するまた害虫により伝染されるので害虫駆除と前記ダイセン等の撒布を行う。

相談室

「農事」

【質問】今年水稲藤坂五号を早く植付けたものに半分も実が入らなかつたものがあり遅れて植付けたものはその様なものがありませんでした。その原因をおしえて下さい。

【回答】早期栽培と本田植付当初の低温障害、幼穂形成期及び出穂期の冷害は作付計画に当り考慮すべきことで、今年は質問の如く極早生種の藤坂五号を始め二、三の品種に発生を見ています。詳細な結果（診断）ではありませんが、次の諸点があげられます。

一、極早生種を極端に早植した結果か

藤坂五号は御承知の通り冷害抵抗性は大であるにもかかわらず、被害激甚の様子ですが、早播、早植にも程度のあることです。そこで「適切な品種を、適切な栽培法でつくる」と云う基本に欠けた様です。

二、六月中の天気は並以下で不順であつた

そこで日吉二農研の気温調査によれば次の表の通りでありて不稔現象と気温との関係がうかがわれる。

6月5日	平均温度	最低温度
	13.4℃	3～10
6～11	17.2	11～15
11～16	15.6	16～20
16～21	16.2	21～25
21～26	24.7	26～30
26～30	17.5	

尚端に冷温障害の発生は温度の低下、持続日数、霧雨、風等かそれぞれ稲の生育成長に作用して行くのである。

三、幼穂形成期穂孕期は障害を受けやすい

稲の幼穂を作りあげる段階はいくつにも区分されるが特に幼穂形成中（穂孕期）には冷害を受け易く農林省よりの減収推定尺度によれば表の通りであり、幼穂形成中期より穂孕後期迄の低温障害の病害と併せてその期間（日数）に注意して下さい。

以上藤坂五号の下まの発生原因について考察しました。

温度＼日数	14℃ 1	2	3	5	17℃ 3	5	7	10	20℃ 5	7	11	15
幼穂形成期	0	5	10	20	5	15	20	30	5	10	20	30
幼穂形成前30～25	0	10	20	35	10	25	35	50	10	15	30	45
穂孕前25～15	5	15	30	50	15	35	55	75	20	25	40	60
穂孕前15～10	0	10	20	35	10	25	35	50	10	15	30	50
穂孕後5～0	0	5	10	20	5	15	20	30	5	10	25	40

（注）右記の数字はそれぞれ減収率％

「家庭法律」

【問】被相続人は配偶者がなく、子供である長男及び二男は、被相続人より先に死亡している場合の相続はこのようになりますか。尚長男、二男は二人の子供あります

【答】相続人の配偶者及び長男、二男は被相続人より先に死にしているので、相続することは出来ない。依つて長男、二男　相続分はその子供担当（光農業改良普及所）

相続開始後に死亡したとすると、その子供の受ける相続分に応じて、妻と孫が相続する。

追つて、子供の一方が即ち孫が親に代つて相続することになり、その相続分は平等です。

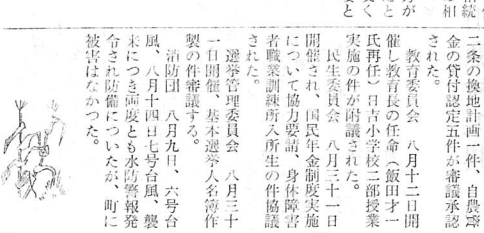

自衛官志望者の受付開始

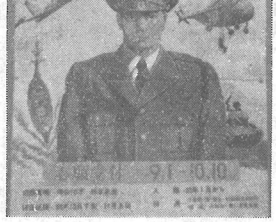

我が国の平和と独立を守り、国の安全を保つ自衛官の本年度第三次志望者の受付が開始されて居ります。

自衛官は職業的にみても立派な職業であります。入隊後各自の技能や適性に応じて各種技術を修得し昇進のみちもひらかれて居り若い方々の世界といえましよう。資格等は次の通りですが手続その他詳細については筱場募集係へお問合せ下さい。

一、応募資格

昭和十年一月二日から昭和十七年一月一日までの間に生れたもの

二、募集職種

陸上自衛官　海上自衛官
航空自衛官

三、受付期間

九月一日から十月十日まで

四、待遇

初任給六千四百円（扶養手当、期末手当、勉勉手当等は別途支給

国民健康保険法の改正について

国民健康保険法の改正が行われ、昭和三十四年一月一日新国民健康保険法が施行されました。旧国民健康保険法は不足を大巾に改善し、社会保障制度の重要な部分として、医療保障（即ち、国民を疾病からまもる）のため種々改善されたのであります。改善されました主な点は……社会福祉国家をめざす我が国としては当然のことかも知れませんが国民全部を国保加入者にする、国民皆保険の趣旨により国保事業に対する国家の責任を明確にしたことであります。即ち、どの保険者にも療養の給付に必要な額の二割を国が負担金として交付することです。これにより、地方財政の裏づけをするものです。

つぎに給付内容の充実です。保険施策のうち最も大切な又、緊急を要するものは、疾病に対する整備と思います。このことにつきましては保険者の給付割合（負担割合）は五割でありましたが財政の充実とともに、漸進的に向上来出る様になりました。つぎに、医療担当者制度について の医療機関が、この事業に加入出来る様になつたことです。つまり、だれでも、どこの医療機関にもかかれる様になつたわけです。旧法では市町村は国民健康保険事業を行うこと、又は行わないことは任意であつたわけですが、この法律により、実施の義務を法制化したのであります。つまり昭和三十六年三月三十一日までに、市町村は、厚生大臣の承認がないかぎり、国保事業を行わなければならなくなつたわけです。

つぎに保険税の一部が改正され、新法では前年度の所得と、当該年度の固定資産税を賦課資料とすることとなつた総額に対します。又、標準課税総額の引下げにより、税負担の均衡をはかるべくなつたのであります。

即ち、旧法におきましては上下の差が少なく、担税力の未につき疑度とも水防警報発令され防備についたが、町に被害はなかつた。

各農業とも薬の裏や株際等にもよくかかる様にする。

（光農業改良普及所）

団体だより

農業委員会　八月二十五日委員会開催、農地法三条の売買関係一八件、土地改良法五二条の換地計画一件、自農資金の貸付認定五件が審議承認された。

教育委員会　八月十二日開催し教育長に代つて相続人の選出が行われました。

選挙管理委員会　八月三十一日開催、基本選挙人名簿作製の件審議する。

消防団　八月九日、六号台風、八月十四日七号台風、襲来に備え防備についたが、町に被害はなかつた。

民生委員会　八月三十一日開催、日吉小学校二部授業実施の件が附議された。

民生委員会　八月三十一日について協力要請、身体障害者職業訓練所入所生の件協議された。

選挙管理委員会　八月三十一日開催、基本選挙人名簿作製の件審議する。

消防団　八月九日、六号台風、八月十四日七号台風、襲来につき疑度とも水防警報発令され防備についたが、町に被害はなかつた。

国保の療養費拂とは

国保で療養費として支払すべきものは次の場合であるとされている。

（１）国保の被保険者である皆さんが緊急その他やむを得ない理由により保険医療機関（国保診療所を取扱の病院又は診療所の外）以外の病院、診療所又は柔道整復師等で診療を受けた場合、若しくは被保険者証を提出しないで診療を受けた場合には医師は保険の規定即ち自由診療の診療等の規定即ち自由診療の診療費として計算せず医師は診療を受けた場合には医師は診療費として請求致します。

高額な場合があります。それは保険診療の額に直すのの少なくなるということです。皆さんが支払すべきことです。

診療は必ず「被保険者証」を診療前に医師に提出して下さい。県内全部の医師及び歯科医師等は保険医であり保険診療をすることになつて居ります。

"席書大言開かる"

毛筆書道という東洋独自の書道がようやく復活しつつあります。書星会（会長浅見喜舟先生）主催の小学生席書大会は毎年夏休みのはじめに開かれますが、今年は八月五日東陽小学校で行われました。参加者は日吉小九四名東陽小二一〇名、白浜小六七名、日吉中七名、東陽中一五名、計三九三名の多数でした。椿海寄員両高山崎徳堂先生、千葉市松ケ丘小宮田勇先生、千葉市松ケ丘中白先生ら審査の結果優秀作品を選出県大会に参加の結果千葉県新聞社賞伊橋伸久君（東陽小四年）が光町参加者の最高で、その他各校から書星会賞一三点、推選六八点が入賞しました。（写真は新聞社賞伊橋伸久君の作品）

巷の声

困る糞尿処理

有機質肥料でもてはやされた糞尿も、今や化学肥料の発達で、全く神通力を失つてしまいました。私達農家の庭にとつては誠に由々しい問題となりつつあります。自分で毎日緊張しながら、ほとほと手を焼いております。庭へ穴を掘つてうめることも、そう長続きはしませんし、衛生上からも大変な迷惑となりましよう。

聞くところでは、学校などでも大そう困つているそうです。新生活運動で「はえ、蚊撲滅」に協力した生徒達の毎日の住家がこんなでは、これも気の毒なこと。何とか町の力で手が打てないものでしようか。山の中へ多量に捨てられて山の持ち主が困つた話、通りがかりの人が着物や履物を汚して困つた話も聞きます。自動車で汲みとる業者にも頼みましたが、一回きりで後は来てくれません。少しも大きな町では町営の清掃事業があるそうです。

「光町から、はえと蚊をなくしましよう」といつてみても、大本が不完全では、どうにもなりますまい。改良便所の半額について療養費として支払うことになつて居ります。

随つて皆さんが支払をした全額の半分が支払されるのではなくあくまで審査決定された額の半額ということであります。それでは次に審査をうけさんが被保険者証を提出せず診療を受けた場合には医師は保険の規定即ち自由診療の診療費として請求致しますので同じ薬剤を使用しても高額な場合があります。それを療養費として支払うことは保険診療の額に直すのの少なくなるということです。皆さんは必ず「被保険者証」を診療前に医師に提出して下さい。県内全部の医師及び歯科医師等は保険医であり保険診療をすることになつて居ります。

（橋場　１生）

編集後記

心配した十四号台風も遠く去り、言葉通りの豊穣の秋を迎える事は幾十年振りと思います。

これも天候許りでなく各農家のたゆまぬ努力の賜でせう。

吾々編集係りも何とかして読みよい、親しみある編集と及ばず乍ら少しづつでもと努めて居ります。

本月号から題字の図案をいれました。来月から児童の作品をとり入れたいと計画して居ります。

（編集部）