ひかり

発行所　埼玉郡光町宮川5454の5　光町役場　電話横芝242・243

国民年金制度周知月間
8・1～8・31

〔納税告知板〕
昭和34年度
町県民税第二期
（8月31日まで）

町議会だより

七月二十日議会（臨時会）が光町役場に招集され、次のことがらが附議され全部原案通り可決された。

一、専決処分事項の報告について
一、特別徴の振興で非常勤のものの報酬及び費用弁償に関する条例の一部を改正条例の制定について
一、財産の取得について
一、公共用財産（町道）公用廃止について
一、財産の処分について
一、昭和三十四年度光町歳入歳出追加更正予算議定の件
一、昭和三十四年度光町歳入歳出追加更正予算議定の件
一、昭和三十四年度光町暑場特別会計歳入歳出追加更正予算議定の件
一、昭和三十四年度光町国保特別会計（施設勘定）歳入歳出追加更生予算議定の件
一、光町伝染病院規約議定の件

陰の人々
保護司の努力

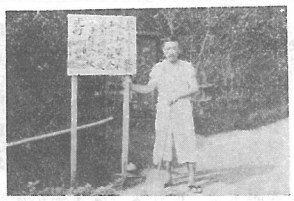

まちがつて一度は罪を犯してしまつた人でも、周囲の深い愛情で更生し、立派な社会人となつた例は数多くあります。始めから立派な社会人であることは一番望ましいことではありますが、刑余者（一度罪を犯してしまつた人）の更生によつて、社会をさらに明るくすることも、わたしたちの大きなつとめであります。まちがいのない人をよりよい人間に育て上げる仕事に比べて、保護司の仕事は一度まちがつてしまつた人を再び罪を犯すことのないように指導して更生させる大変目だたない地味な仕事であります。

保護司の方々だけではともなしとげきれない困難もなしとげきれない地域社会の立場、心持に立つてみてこの仕事に御協力下さい「社会を明るくする運動月間」の行事。

（とき）八月十九、二十日
（ところ）白浜小学校、日吉小学校
映画と講演をします

保護司の方々
月吉　伊橋要吉氏　土屋周増氏
〃　南條　野村卓爾氏　大津頼順氏
〃　〃　東陽　鈴木高蔵氏　大木市橋寛照氏
〃　白濱　椎名誠一氏　伊橋登氏

写真は社会を明るくする運動或スナップ

小田部の老人方
隠れた奉仕

立派な記念碑が建てられても、その跡を美しく保つことは、なかなかまもりにくいもの……南條忠霊塔の敷地が、雑草に荒されているのを見かねて、小田部のたのもしい老人方が、八月はじめのころ、境内を清々しく整理されて地区民に感激されています。

老人は、とかく老い込みがちになりますので「老人クラブ」を作つて元氣をとり戻そうといわれている今日美しい話題を一ツ！

新農山漁村
振興建設について

当町に本年度に新市町村原則として市町村を一地域とし、前提として予備地域の指定を受け、新しい町づくりの事業を行う運びとなり、更に「新農山漁村建設法」の予備指定を受けた段階にあります。

「新町村建設法」を「新町」「新農山漁村建設法」を「新農」と略しますが二つの違いを簡単に申上げます。

「新町」は地方自治体の健全な発展を、「新農村」は農山漁各住民の共同の力で生産性向上に資する振興事業を行い経営の安定及び生活水準の向上をそれぞれ目的とします。「新町」は自治庁の、「新農村」は農林省の管轄するところで、昭和卅一年度から卅五年度までの間に指定を受け、準備期間を経て事業実施となります。当町は「新町」「新農」同年度に指定の予定で両法とも全域に渉る場合は町が事業主体となることもあり個人主体は認められません。

(1) 法の目的と地域の指定
「新農」の目的は、農山漁村の現況が、最も文化の遅れている点、或は振興対策上必要度の最も高い問題をとり上げ、共同の力と国の助成で振興事業を成し遂げるにあります。指定は、

(2) 「新農」振興協議会
指定になると関係機関代表者で構成する振興協議会を作り、振興計画の樹立、実施推進に当ります。

(3) 事業の促進と助成
本年八月予備地域になると来る三月迄は準備期間で基本調査、基本計画、実施計画を樹て、承認許可を得て卅五年五月から実施に入ります。事業は一年或は三年継続も可能です。全事業量は一地域概ね一千万円が基準。補助は事業種別により異るが、約四割。更に内容により長期借入もできる。一事業量は十戸以上の共同団体が主体で三十万円以上であること。事業が町

イ 土地整備事業（調査計画、用排水路、暗きよ排水、かんがい排水、区画整理、開こん等）
ロ 種苗、種苗その他消耗資材に該当するもの、或は林野整備事業等
(三) 小規模土地改良の畑地かんがい、機械揚水
(四) 五割の補助事業
イ 農山漁村振興共同施設（共同作業所、共同利用農機具、林業機械その他施設、撤水施設、漁業施設、共同集荷所、集乳所、共同貯蔵所、青年研修施設、生活改善施設等）
ロ 林野整備事業のうち荒廃林地復旧、防災林等。

◇くわしくは役場産業課へ

本年度町営住宅
工事始まる

本年度の町営住宅建設工事の入札を本月八日秋葉木橋場団地　第二種十棟
村合資会社他四社により指名競争入札により執行の結果「第一種六造十棟を秋葉木村合資会社が弐百六拾五万円で「弐二種木造十棟を株式会社飯田製材所が壱百九拾五万円で一夫々落札し本月十五日直ちに工事を着工し十二月初旬には又文化的な住宅が完成されます団地別の建設戸数は

桑郷団地　第二種十棟
宮川団地　第一種五棟
（東陽病院前）第一種五棟ですありまして、本年度迄の延建設戸数は八十棟であります。

尚入居者の募集等細部については次の広報でお知らせします。

巡回映画で
社会教育を

東陽地区社会教育関係者は、八月二日から九日、全区に巡回映画会を催した。働く人を映画で慰労し、兼ねて社会教育への関心を高めるための目的であつた。

◇巡回した映画は「女中つ子」ニュース、天然色の漫画

巡回映画と関係者の脱明を通じて、社会教育の中心である公民館の利用、公民館活動の活潑化、今後光町を荷担う青年活動の重要性に対して全区民に深い感銘を与えた。民主々義社会下の人間生活は、孤立したものであつてはならず、隣人同志よく話し合い、理解し合い、協力し合つて、よりよい社会を築き上げることが幸福であり、それらのための場として、或は農村青年の共同研修の場として、よりよい公民館の設置がどんなに望まれているかを、住民にうつたえ、住民が深く理解した模様は、アンケートに表われている。

文化財の指定
木戸観音院
「阿彌陀如来像」

本戸の観音院に安置され「阿弥陀如来」木像が高来町を得て鑑定を願つたところ、藤原期の作品にまちがいなしと太鼓判をおされました。檀家では直ちに町教育委員会を経由して、千葉県文化財保存条例に基く「有形文化財」指定の申請をし、本堂改修の際、この像に対する檀家一統の再認識が高まり、県文化財専門委員桜井茂隆先生、県教育廳文化財係長平野元三郎先生、木つて精密に調査の結果昭和三十三年四月二十三日付で彫美術家大川逞先生らの御いた価値ある佛教美術品らしいことは、昔から云い傳えられていた。昭和三十二年この像の概要

一、木彫寄木細工
二、結伽座像
三、座高五十糎、なお胎内の文面により古い歴史が窺われる。（後載）

昭和三十三年度
納税状況のお知らせ

納税については格別の御協力をいただき感謝しております。

納税成績は年々上昇しておりますが、他の町村に比べまだまだと云つた状況です。

本年度は一層の御努力と御協力をお願いいたしたく昭和三十三年度の納税関係グラフを御参考までに。

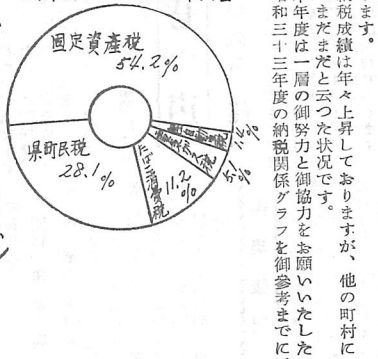

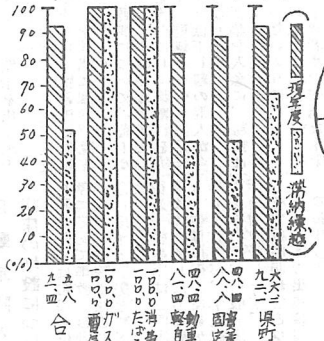

日吉小を新築
二階校舎に

光町立学校の中でも老朽度の高かつた日吉小学校第一校舎が、夏休を境に二階建二〇三坪八教室の新校舎に面目を一新する。

工事は、工費四七九万円で株式会社飯田製材所が落札八月三日工事契約が結ばれ直ちに旧校舎とりこわし作業を始めた。工期は二ケ月であるので十月初旬には新校舎で勉強ができる見込

町選管表彰さる！

町選挙管理委員会は去る七月二十日千葉市で開かれた県連合会総会の席上参議院議員選挙における事務優良団体として自治廳長官より、又四月の地方選挙及六月参院選の投票優良団体として県選管委員長よりそれぞれ表彰されました。これも偏えに町民各位の政治に対する関心の昂りとこれにつながる選挙への御協力の賜と感謝いたし御報告申上げます。

あなたの稲はねらわれている！

四年続きの豊作と、油断は禁物。これからは、台風、病害虫が猛威を振う季節です。

折角の豊作を、これら災害から守りぬきましょう。

◇台風によって稲が倒伏した場合にはなるべく早く排水を行い、穂発芽の起らないようにしましょう。倒れた稲をよく結束（四～五株）する方がありますが却って稲の傷みを多くします。極早生種で刈取り期に近いものは、天候の恢復をまつてなるべく、早目に刈取る事が大切です。

◇台風にともなつてウンカ、イモチ病が大発生します。昨年ウンカの発生した部落では警戒が必要です。

これからのイモチ病は、稲の首、節の部分の病するので、減収が多くなります。

○ウンカにはBHCを／○イモチには水銀剤を／

光農業改良普及所

昭和34年産米政府売渡価格表（早期出荷時期別価格）34.8.15

等級 / 実渡日	1等	2等	3等	4等	5等	備考
9月30日迄	4.528	4.448	4.368	4.288	4.088	二重新俵の価格石当り 800
10. 1～10.10	4.448	4.368	4.288	4.208	4.008	〃 600
10.11～10.20	4.368	4.288	4.208	4.128	3.928	〃 400
10.21～10.31	4.288	4.208	4.128	4.048	3.848	〃 200
基本価格	4.208	4.128	4.048	3.968	3.768	

上記価格の外に1俵当り40円の予約奨励金が加算されます。
繰米は上記価格の外に1俵当り450円加算される。但し12月15日迄とする。

移動青年学級（教育キャンプ）

長野県軽井沢で

（写真は軽井沢ユースホステルで）

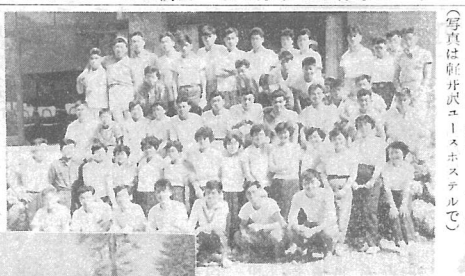

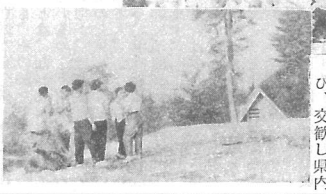

勤労青少年のための青年学級は学校教育と異つて、学習することが生活と直結するという特色を持つ学校の修学旅行は、未知の場所や、施設や、旧跡を見学する。移動青年学級はそれに加えて異つた環境、移動した場所で見学し、学習し、共同生活を自主的に行う。このようにして次代の光町を背負う青年達はすくすくと成長しつつある。

学級は七月二十五日から四日間長野県軽井沢で実施した。

光町社会教育委員伊藤秀雄君指導で五十二名が参加し、生活條件の違つた他県の青年達と話し合い、共に学び、交歓し県内外の青年達と友情を深めて来たが、今年は七月二十五日から四日間長野県軽井沢で実施した。

刈上用酒類の配給

稲の刈上を行う農家に、特殊用途の清酒2級又は合成清酒が九月一日より供給されます。

価格は、一八七（二升）がびん付清酒四二七円、合成清酒が三二九円です。

最寄りの指定酒店で配給されますのでお知らせします。

担当　光農業改良事務所

!!九月一日より 国民年金の請求書受付!!

国民年金法のあらましについては前号の「ひかり」広報でおしらせした通りですが、十一月から施行された裁定請求書に必要な書類が明年三月に初の福祉年金が支給されることになり、九月一日より請求書の受付を開始いたしますが、福祉年金は全額が国から支払われるために次の規則があつて本人は年金の支給を受けられると思つて請求書を出しても、支給制限の審査の結果受給資格のない者も出て来るので

①どの様な人に福祉年金は支給されるか

②支給制限とはどんなものか

③支給制限とはどんなものか

④請求手続はどうすればよいか

などを徹底させて円滑な実施をはかるために全国一斉に八月一日から三十一日までの一ケ月を「国民年金制度周知月間」として「ラジオ」「新聞」「ポスター」等で皆様に理解して頂くための運動が現に行われています。

倒役場では地区別に説明会を行つて普及徹底をはかる計画ですが福祉年金の支給を受けるためには受給権のある人が請求の手続をとらなければならないことですが、畑全体を消毒するにはいても県知事が取権で受給権のある人をさがし出して裁定してくれるという仕組になつていません。

受給権がちやんとある人でも五年間何んの手続をしないで放つたらかしておくと時効にかかつて権利者（受給者）が亡くなつてしまい支給されなくなつてしまいます。

法を誤まると作物に薬害を生じますので、必らずあなたの地区を担当している農業改良普及員に相談の上実施して下さい。

道路の占用について

道路は一般通行の用に供するを目的として設けられた公共団体が設けるものであります。

従つて一般通行は原則として自由でありますが、最後に全地域終了いたしまして、前者（一般通行）後者（一般通行以外）は道路使用として許可申請が必要であります。

まだまだ低い 予防注射への関心！

あつさもとうげをすぎてようやく稔りの秋も近づいてきました。

七月十三日から行つたチフス予防注射は、上宮川を最後に全地域終了いたしました。

畜舎の一斉消毒実施

昨年は豚コレラの猛伝染によつて、町の大方の養豚家の顔色をなからしめた此の「あせも」も涼しくなれば良くなると、あまり気にかけない様子ですが、子供にとつては大変です。

第一痒くて安眠が出来ないし、神経質になり発育は悪くなつて、体力は衰えて、細菌に対する抵抗力が弱り伝染病に罹り易くなる。

二、痒いからひつかき廻し其の傷口から細菌が侵入して悪くすると化膿性又は慢性湿疹になる。ではどの様なことに注意するか

一、汗をかいた時は良くしぼつたタオル等で拭きとるか温浴をさせる。

二、「あせも」が出来たらなるべく涼しい所で遊ばせ、中新暦で行われる様になつた事は町民の頭の切換えによる事は勿論ですが、それにしてもそこ迄待つて行つた関係団体の御努力に深く敏意を表するものであります。

四、皮ふを強くする、其のためには栄養に注意し特に新鮮な野菜、果物を食べさせる（乳児には汁にしても）かぼちや、さつまいも、トマト、ピーマン、人参、ホーレン草、大根等、ひふ病になつてしまつたら早く医師の手当を受けて重くしない様注意し又ひつかかない様手袋などはめさせる。

三、おむつは良く洗い度々交換して上げ又交換の時に股を拭いてさせる。

五、ひふ病になつてしまつたら早く医師の手当を受けて重くしない様注意し又ひつかかない様手袋などはめさせる。

産米改善について

農民の押印の結晶も、最後の収穫期における処理如何によつて農家経済にも需給上、保管、輸送等に色々の影響を及ぼしますので産米改善に二、三御注意をお願いします。

(1)新聞ラジオで、各地に伝染病多発のニュースが伝えられます。

特に旅行などにお出かけの方は飲食物にはじゆうぶんの御注意を、秋にかけて日本脳炎、チブスなどの多くなる季節です。

子供の健康には常に御注意を怠りなく!!

ご婦人方が多く受けられているのに、男の、しかも壮年のかたが割合少かつたのはなぜでしょう？労力の一番必要な農業期に、一家の大黒柱に万一のことがあつてはと、みなさんの健康をおまもりする係として

これからもお子供さんの予防注射、健康診断など、いろいろ行われますが、必ず受けられるようにしてお互いに明るい健康な町づくりをしましょう。

(2)脱穀は、オダ架、風乾をよく充分に、脱穀機の廻転数を適当に調節。脱皮を極力防ぐ。

(3)早場米の時期は手返えしを充分にして胴割れを防ぐ。乾燥不充分は脱穀能率を低下し籾の混入が多くなります。

(4)調整を入念に、籾或はシイナの混入を防ぎ、再調のないように。

(5)包装にも協力を、最後の消費者まで完全な米を届けるため、農期保管、運搬輸送に完全に堪える完全な包装を。

そして、農家の収入を増しましょう。

（食糧事務所より）

国保 光陽病院の 自動車購入と病床の増設について

東陽病院では町民各位の要望に応えて準救急自動車を購入、入退院や往診の際、急に応ずる態勢を整えました。

従来一般病床は三四床で手ぜまのためしばしば満床となり患者様に御不便をかけて居りましたが、今般病室の改造を行い、一般病床十二床を増設致します。

千大病院眼科医とレントゲン医の出張診察日のお知らせ

國保東陽病院

眼科。毎週火、金。

火曜　小林先生

金曜　馬島先生

X線。第一、第三、水曜

第一外科　渡辺先生

◇病棟談の指定病院になつて居りますから御利用下さい。

一巷の声

お盆も一緒に

新生活運動が推進され、農村の一番の行事のお正月も旧暦は使わない所で遊ばせ、中新暦で行われる様になつた事は町民の頭の切換えによる事は勿論ですが、それにしてもそこ迄待つて行つた関係団体の御努力に深く敏意を表するものであります。

いつも編集を終つて「今月は果して何人が目をとおして呉れるか」と考えることです。

或町で「広報を読んでいますか」のアンケートをしたら、僅か二〇%でありました。読んで貰える広報にと、一同張切つてはいます。

扱つて新正月は一般世間の常識となりましたが、お盆はいろいろであります。私の方は今、月遅れのお盆を迎えて居りますが、町でも上部地帯は新のお盆で祭つたという事です。

先祖の仏様に先づ一番にお供えするのといわれの米穂も一ケ月は完全に早くつて居ります。

来年からはお盆も町中一緒に御先祖様をお迎する様したいものです。

町当局と関係諸団体の御骨折りを望むものであります。

（白浜K生）

編集後記

広報の使命は、皆さんに読んでもらうことです。

いつも編集を終つて「今月は果して何人が目をとおして呉れるか」と考えることです。

或町で「広報を読んでいますか」のアンケートをしたら、僅か二〇%でありました。読んで貰える広報にと、一同張切つてはいます。

扱つて新正月は一般世間の常識となりましたが、お盆はお供えする秋のとりいれの米穂も一ケ月は完全に早くつて居ります。

来年からはお盆も町中一緒に御先祖様をお迎する様したいものです。

町当局と関係諸団体の御骨折りを望むものであります。

（白浜K生）