



YOKOSHIBAHIKARI

Public Relations

Vol.154

広報

よこしばひかり

2019

1

謹賀新年

Photo/木戸浜海岸 (日の出)

よこしばひかりまち情報発信アプリ

まちナビ
よこしばひかり



Available on the
App Store

GET IT ON
Google play

ダウンロードはこちらから

年頭あいさつ



町長
佐藤 晴彦

新年

あけましておめでとうございます。

皆さまには、希望に満ちた輝かしい新春をお迎えのことと、心よりお慶び申し上げます。

日ごろより町行政運営に對しまして、深いご理解と温かいご支援を賜り厚く御礼申し上げます。

昨年を振り返ってみますと、町の将来を左右する重大な年であったと感じております。

「成田空港の更なる機能強化」につきましては、昨年3月に開催されました「成田空港に関する四者協議会」において、合意をいたしました。これは、横芝光町の置かれた状況を総合的に判断し、町議会と十分な議論を重ね、空港機能

強化の機会に乗り遅れることなく、町の発展に向けた取組を行っていかうと判断した結果でございます。

航空機騒音に対する不安の声があるのも事実であり、今後も機能強化によるマイナスの影響を最大限軽減させるための努力を続け、プラスの影響を極大化すべく全力で取り組んでまいりたいと考えております。

さらに、東京2020オリンピック・パラリンピック競技大会における中米の国、ベリーズとのホストタウン関係につきましては、昨年1月に事前キャンプ受入れに関する基本合意書を締結し、ベリーズの選手が大会で活躍できるよう、できる限りの応援をしております。

そして、ベリーズとのホストタウン交流を契機として、世界に羽ばたく国際感覚豊かな人材が、この町で育つてくれることを願っております。

また、昨年4月にはJR横芝駅前、情報交流館「ヨリドコロ」がオープンしました。駅前の賑わいを創出するため、観光まちづくり協会や商工会と連携し、様々なイベントを開催しております。そして、この施設では観光案内のほか

移住コーディネーターによる移住相談にも対応し、町の新たな交流拠点として、皆さまに喜んでいただいております。

学校教育関係につきましては、全国的に少子高齢化が進む中、横芝光町におきましても、児童生徒数が年々減少し、今後も減少することが見込まれることから、2020年4月に、南条小学校と東陽小学校を統合させ新たな校名を光小学校とし、大総小学校と横芝小学校を統合することになりました。横芝小学校の校舎につきましては、老朽化が激しいことから、今後改築計画を進めたいと考えております。

今後も各種事業を通し、活気あるまちづくりに努めてまいりたいと考えておりますので、より一層のご理解とご協力をお願い申し上げます。

結びに、本年が皆さまにとりまして、幸多い年となりますようご祈念申し上げます。



町議会議長
川島 勝美

謹 賀

あけましておめでとうござい
ます。

輝かしい平成31年の新春を迎え、
謹んでお慶び申し上げます。

町民の皆さまには、日ごろより
町議会に對しまして、ご理解とご
支援を賜り厚く御礼申し上げます。

昨年、「成田空港の更なる機能
強化」につきましましては、3月の「成
田空港に関する四者協議会」で合
意をいたしました。今後も更に
町発展の基盤を固めてまいりたい
と考えております。

さらに、開催が待たれる東京2
020オリンピック・パラリンピ
ック競技大会では、町がベリーズ
とのホストタウン関係の事前キャ
ンプ受入れに関する基本合意書を
締結いたしました。議会といたし
ましても、町と連携し全力で応援

を
してまいります。

町の財政事情は厳しく克服すべ
き課題は多いところではございま
すが、私ども議決機関といたしま
しては、今まで以上に町政の発展
に全力で取り組んでまいりますの
でよろしくお願い申し上げます。

結びに、町民の皆さまのご健勝、
ご多幸を心からお祈り申し上げま
して、年頭のあいさつといたします。



平成30年度定期監査の結果

地方自治法第199条第4項の規定により実施した定期監査の結果について、同条第9項の規定により公表します。平成30年10月22日から24日まで、一般会計及び特別会計並びに病院事業会計の平成30年度上期の財務に関する事務の執行状況などについて、事前に資料の提出を求め、監査執行時は担当課長に資料の説明を求めました。

その結果、総体的には適正に執行されており順調に執行されていると認められました。

しかしながら、厳しさを増す行政全般の財政状況を踏まえ、従来の慣習に捉われることなく、さらに踏み込んだ経費の削減と、国・県の交付金を活用した新たな歳入の確保に取り組むことなどを要望いたしました。

平成31年1月

町監査委員 椎名 重基
町監査委員 鈴木 克征

申告書の提出と納付期限

■**所得税** 2月18日(月)～3月15日(金)

■**贈与税** 2月1日(金)～3月15日(金)

※所得税及び復興特別所得税、贈与税の振替納税をご利用の方は、4月22日(月)が振替日です。

■**消費税(個人事業者)** 1月4日(金)～4月1日(月)

※消費税の振替納税をご利用の方は、4月24日(水)が振替日です。

- ・国税庁ホームページ(<http://www.nta.go.jp>) ※申告書の作成等ができます。
- ・e-Tax[国税電子申告・納税システム](<http://www.e-tax.nta.go.jp>)

申告は
お早めに

確

定

申

告

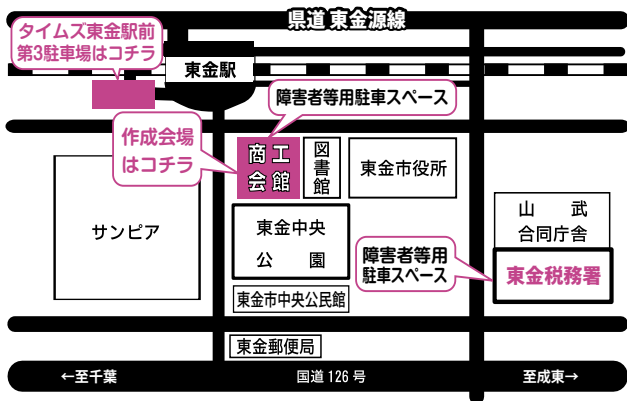

東金税務署では、2月18日(月)から3月15日(金)まで、東金商工会館1階で、申告書の作成・相談と申告書の提出を受け付けます。

受付 午前8時30分～午後4時
※提出は午後5時まで

相談 午前9時～午後5時

税務署での作成・相談と申告書の提出(特設会場)

- ご来場の際はご注意ください
 - ・お車でご来場の際は、東金駅東口にある「タイムズ東金駅前第3駐車場」を無料で利用できます。なお、台数に限りがあるため、可能な限り公共交通機関をご利用ください。
 - ※会場と税務署の駐車場は利用できません。
 - ※障害者等用駐車スペースのみ会場と税務署に設置してありますので、利用する場合は警備員へお伝えください。
 - ・混雑状況により、受付を早めに締め切らせていただく場合がありますので、なるべくお早めにお越しください。
 - ・土・日曜日、祝日は、相談・受付を行っていませんが、申告書はe-Tax(インターネット)や郵便等による送付または税務署の時間外文書收受箱に投函することで提出できます。
 - ・申告書等の提出のみの方は、直接税務署へお持ちいただくか郵送してください。

- ※申告書の「控」が必要な方は、返信用封筒(住所・氏名を記入し切手を貼付)を同封してください。(e-Tax申告を除く)
- ・作成会場には待合席(椅子)がありませんので、お身体の不自由な方や体調が悪くなった方は、お近くの係の者へお知らせください。

税理士会による確定申告の無料申告相談

税理士会では、所得税確定申告書作成の無料相談会を開催します。

とき 2月4日(月)

午前9時30分～正午
午後1時～4時

ところ 役場2階第1会議室

対象

- ①小規模納税者の所得税・消費税
- ②年金受給者・給与所得者の所得税

※ただし、土地、建物、株式等の譲渡所得は除きます。

※申告書の提出のみの方は、直接税務署へお持ちいただくか郵送してください。

○ご来場の際はご注意ください

・混雑状況により、長時間お待ちいただく場合や受付を早めに締め切らせていただく場合がありますので、なるべくお早めにお越しください。

・相談会場へは、筆記用具・電卓・前年の確定申告書の控え・印かん・マイナンバーに係る本人確認書類・勤務先または日本年金機構等から交付された源泉徴収票の原本等をお持ちください。

■マイナンバーに係る本人確認書類の例

- 例1) マイナンバーカード
- 例2) 番号確認書類(通知カードなど)
+ 身元確認書類(運転免許証や公的医療保険者証など)

問 東金税務署
☎ 0475(52)3121

確定申告書用紙に代えて「確定申告のお知らせ」を送付しています

昨年から、下表に当てはまる方で翌年も申告が必要と見込まれる方には、確定申告書用紙に代えて「確定申告のお知らせ」(はがきまたは封書)が送付されます。

※「翌年も申告が必要と見込まれる方」とは、事業・農業・不動産所得があり、青色申告決算書・収支

内訳書の作成が必要な方、予定納税や公的年金等所得がある方、消費税の課税事業者の方などです。
※ご自宅等で手書き作成した申告書を提出した方で、翌年も申告が必要と見込まれる方には、確定申告書用紙が送付されます。
※所得税または消費税の申告を、ご自宅等からe-Taxで送信した方や、税理士に依頼して作成・提出した方には、お知らせはがきは送付されません。
※確定申告書用紙や「確定申告のお知らせ」が無くても、各会場で申告書を作成することができます。

作成場所	作成方法	提出方法
ご自宅等	確定申告書等作成コーナー	書面
税務署の申告会場	申告会場のパソコン	e-Taxと書面
町の申告会場	職員が作成	書面
青色申告会などの指導会場	全て	e-Taxと書面

所得税の配偶者控除と配偶者特別控除の変更

平成30年分の所得に関わる申告から、配偶者控除と配偶者特別控除の内容が下記のとおり変更となります。

■配偶者控除

生計を一にする配偶者(他の納税義務者の扶養親族または事業専従者を除く)を有する方で前年の合計所得金額が1,000万円以下である場合は、次の区分に応じた金額を控除します。

配偶者の合計所得金額		申告者の合計所得金額		
38万円以下		900万円以下	900万円超 950万円以下	950万円超 1,000万円以下
配偶者控除	一般	380,000円	260,000円	130,000円
	老人	480,000円	320,000円	160,000円

■配偶者特別控除

生計を一にする配偶者を有する方で前年の合計所得金額が1,000万円以下である場合は、次の区分に応じた金額を控除します。

配偶者の合計所得金額		申告者の合計所得金額		
		900万円以下	900万円超 950万円以下	950万円超 1,000万円以下
配偶者特別控除額	380,001円 ~ 850,000円	380,000円	260,000円	130,000円
	850,001円 ~ 900,000円	360,000円	240,000円	120,000円
	900,001円 ~ 950,000円	310,000円	210,000円	110,000円
	950,001円 ~ 1,000,000円	260,000円	180,000円	90,000円
	1,000,001円 ~ 1,050,000円	210,000円	140,000円	70,000円
	1,050,001円 ~ 1,100,000円	160,000円	110,000円	60,000円
	1,100,001円 ~ 1,150,000円	110,000円	80,000円	40,000円
	1,150,001円 ~ 1,200,000円	60,000円	40,000円	20,000円
	1,200,001円 ~ 1,230,000円	30,000円	20,000円	10,000円
1,230,001円 ~		0円		

社会保険料の納付額確認

社会保険料(国民健康保険税・後期高齢者医療保険料・介護保険料)は、確定申告などの社会保険料控除の対象となります。

納付額の確認を希望する方には、各担当課で納付額確認書の発行を行っていますので、必要書類を持参のうえ、お越しください。

年金からの特別徴収(年金天引き)されている分の納付額確認書は発行できませんので、源泉徴収票で確認してください。

◎納付額の確認方法

対象期間：平成30年1月1日～12月31日

- ・年金天引きの場合は、年金支払者(日本年金機構など)から送付される源泉徴収票で確認できます。本人以外が、社会保険料控除として申告することはできません。
- ・納付書で納付している場合は領収書で、口座振替の場合は預金通帳で確認することもできます。

◎納付額確認の申請に必要なもの

運転免許証・保険証などの本人確認ができるもの
 ※同一世帯以外の方が申請する場合は、委任状が必要です。

- ☎税務課課税班** ☎84-1212
- 住民課国保年金班** ☎84-1214
- 福祉課介護班** ☎84-1257

決算・確定申告 早期提出のための出張指導会 東金青色申告会 横芝支部・光支部

個人青色申告者を対象に、町内2会場で、記帳と決算・確定申告相談を行います。

光地域 と き 2月6日(水)
午前9時30分～正午
午後1時～4時
ところ 町民会館

横芝地域 と き 2月8日(金)
午前9時30分～正午
午後1時～4時
ところ 文化会館

☎一般社団法人東金青色申告会
☎0475-52-1284

☎税務課課税班 ☎(84)1212

- ▼町で受けられない申告相談
- 次の申告相談は、町では受け付けてできませんので、税務署へご相談ください。
- ・青色申告
 - ・土地・建物と株式等の譲渡所得が含まれる確定申告
 - ・雑損控除
 - ・消費税
 - ・贈与税
 - ・相続税

町県民税・所得税の申告相談と提出

2月18日(月)から3月15日(金)までの土・日曜日を除く毎日、文化会館で申告の相談会場を開設します。
 ※提出のみの方は、税務課または文化会館で受け付けます。

給与や賃金を支払う方へ

源泉徴収票・給与支払報告書の提出を

平成30年中に給与・賃金などを支払った事業所・事業主は「給与所得の源泉徴収票」を作成し、1月31日(木)までに全ての受給者に交付し、一定金額以上のものは税務署に提出する必要があります。

また、「給与所得の源泉徴収票」と同時に複写作成される「給与支払報告書」は、金額の多少にかかわらず、全てを受給者の住所地(平成31年1月1日現在)の市町村に提出する必要があります。

なお、個人事業を営む方で専従者給与を支払った方、臨時で従業員を雇った方も提出が必要ですので、忘れずに手続きしてください。

☎税務課課税班 ☎84-1212

法定調書の作成・提出はe-Taxで

自宅・オフィス・税理士事務所などから、インターネットを利用して法定調書等を税務署へ提出することができます。

詳しくは、e-Taxホームページ(<http://www.e-tax.nta.go.jp>)をご覧ください。利用開始の手続き、パソコンの推奨環境、e-Taxソフトの操作方法、よくある質問(Q&A)など、e-Taxに関する最新情報をお知らせしています。

※平成30年分給与所得の源泉徴収票等の法定調書合計表の提出期限は、1月31日(木)です。

☎東金税務署 ☎0475-52-3121

※自動音声でご案内しており、担当者がご用件にお答えします。

新成人のみなさんへ

20歳になったら国民年金

日本にお住いの20歳以上60歳未満の方は、公的年金への加入が義務付けられています。保険料を納め続けることで、将来の老齢年金や、病気やケガで障害が残ったときの障害年金、家族の働き手が亡くなったときの遺族年金などを受け取ることができます。

被保険者の種類

・第1号被保険者
学生、自営業者、農林漁業者等は各自で納付

・第2号被保険者
厚生年金の適用を受けている事業所に勤務する方（会社員、公務員等）は勤め先で納付（給料から天引き）

・第3号被保険者
第2号被保険者に扶養されている配偶者は自己負担なし（配偶者が加入する年金制度が負担）

国民年金の保険料

（平成30年度）
月額16,340円

※保険料をまとめて前払い（前納）すると保険料が割引されます。
保険料を未納のまま放置

すると、年金を受け取ることができなくなったり、減額されたりする場合があります。必ず保険料を納めていたかどうか、納めることが経済的に困難な場合は、保険料が免除、または猶予される制度がありますので、住民課または年金事務所へご相談ください。

納付方法

- ・口座振替
- ・クレジットカード納付
- ・納付書（金融機関、郵便局、コンビニ等）
- ・電子納付（インターネットバンキング等）

加入方法

第1号被保険者になる方は、20歳の誕生月の前月または当月月上旬に、日本年金機構から案内が届きますの

で、住民課で手続きをお願いします。

20歳前に就職し厚生年金に加入している第2号被保険者は、手続き不要です。また、第3号被保険者になる方は、配偶者の勤務先で加入の手続きをしてください。

年金手帳は大切に保管を！

国民年金に加入した方には、年金手帳が交付されます。加入する年金制度の変更手続きや、年金の請求手続きなど、一生涯使用しますので、大切に保管してください。

問千葉年金事務所

☎043(242)6320

佐原年金事務所

☎0478(54)1442

住民課国保年金班

☎(84)1214

公的年金等の源泉徴収票

大切に保管を

厚生年金、国民年金等の老齢または退職を支給事由とする年金を受給している方に、日本年金機構から「公的年金等の源泉徴収票」が1月上旬に送付されます。

証明内容は、平成30年中に支給された年金額や源泉徴収された所得税額などです。

この証明書は、確定申告の際の添付書類として必要となりますので、紛失しないよう大切に保管してください。紛失してしまった場合は、再交付ができますので、日本年金機構「ねんきんダイヤル」へご相談ください。

※障害年金や遺族年金は非課税のため、公的年金等の源泉徴収票は送付されません。

問日本年金機構「ねんきんダイヤル」 ☎0570-05-1165(ナビダイヤル)

※050から始まる電話でおかけになる場合 ☎03-6700-1165

◆受付時間 [月 曜日] 午前8時30分～午後7時

[火～金曜日] 午前8時30分～午後5時15分

[第2土曜日] 午前9時30分～午後4時

※月曜日が祝日の場合は、翌日以降の開所日初日に午後7時まで受け付けします。

※祝日(第2土曜日を除く)と年末年始(12月29日～1月3日)は利用できません。

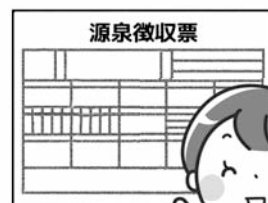

町立小学校 4校が統合します

少子化による児童生徒数の減少に伴い、町では「学校規模・適正配置等基本方針」を策定し、この方針に基づき、町立小学校のうち複式学級を有する過小規模校2校(大総小・南条小)の適正化を図る横芝光町立小学校及び中学校設置条例の一部を改正する条例案が、町議会12月定例会で可決されました。

①統合の時期

2020年4月1日

②統合小学校の位置

横芝光町横芝1800番地 (現在の横芝小学校)

横芝光町宮川4655番地 (現在の東陽小学校)

③統合小学校の編制

横芝小学校と大総小学校が統合

東陽小学校と南条小学校が統合

④統合小学校の名称

横芝光町立横芝小学校 (横芝小学校と大総小学校)

横芝光町立光小学校 (東陽小学校と南条小学校)

今後は、学校統合に向けたさまざまな準備や検討事項を、関係者の方々にご協力をいただきながら本格的に進めてまいります。みなさんのご理解とご協力をお願いします。

なお、学校統合に関する情報は、広報紙や町ホームページ等を通じて、保護者と町民のみなさんへ随時お知らせします。

問教育課総務班 ☎84-4116

住基ネットを利用した手続きを停止します

停止期間 4月22日(月)～25日(木)

機器の入替え作業のため、住基ネットワークシステム(住基ネット)の利用を一定期間停止します。作業に伴い、住基ネットを利用した下記のサービスが終日利用できません。ご利用の方にはご不便をおかけしますが、ご理解とご協力をお願いします。

停止するサービス

- ・マイナンバーカードに関する手続き(申請書発行・交付・継続利用・廃止等)
- ・住民基本台帳カードに関する手続き(継続利用・廃止等)
- ・マイナンバーカード・住民基本台帳カードを利用した転出入の手続き
- ・他市町村に住居登録がある方の住民票の交付(広域交付)
- ・電子証明書の発行・失効等

問住民課住民班 ☎84-1214

◆入札結果(11月)◆

執行日	工事等の名称	工事等の箇所	契約の相手方	予定価格	最低制限価格	契約額	落札率(%)	指名業者数	受注希望参加業者数
11月20日	道路台帳補正業務委託	横芝光町一円	新日本測量設計(株)山武支店	4,881,600円	—	4,590,000円	94.0	—	8
	町道I-14号線道路改良工事(その2)	木戸地先	(株)畔蒜工務店	21,297,600円	17,038,080円	21,060,000円	98.9	—	1

農業委員・農地利用最適化推進委員を募集します

農業委員と農地利用最適化推進委員の任期満了に伴い、各委員の候補者の募集を行います。

提出期限

1月15日(火)必着

応募方法

推薦・応募書類(個人・団体推薦用、一般応募用)に必要事項を記入のうえ、持参または郵送で、農業委員会事務局へ提出してください。

委員になれない方

- ①破産手続開始の決定を受けて復権を得ない方
 - ②禁固以上の刑に処せられ、その執行を終わるまでまたはその執行を受けることがなくなるまでの方
- ※農業委員と農地利用最適化推進委員の両方に応募することはできませんが、兼任はできません。
- ※推薦・応募書類は、農業委員会事務局窓口で配布しています。

☎ 農業委員会事務局
(84) 12442

	農業委員	農地利用最適化推進委員
選任方法	町議会の同意を得て町長が任命	農業委員会が選考し、委嘱
定数	12人	15人 横芝・上堺・日吉・南条・東陽・白浜地区は各2人、大総地区は3人
任期	2019年4月1日～2022年3月31日(3年間)	
主な業務内容	<ul style="list-style-type: none"> ・農地の許認可等に係る業務 ・遊休農地の発生防止と解消に向けての業務 ・毎月の農業委員会定例会への出席と各種会議等への参加 ・その他農業委員会が必要とする活動 	<ul style="list-style-type: none"> ・農地の許認可等に係る現場活動 ・遊休農地の発生防止と解消に向けての調整 ・必要に応じた農業委員会と各種会議等への参加 ・その他農業委員会が必要とする活動
要件	農業に関する識見を有し、農地等の利用の最適化の推進に関する事項、その他農業委員会の所掌する事項に関して、その職務を適切に行うことができる方	農地等の利用の最適化の推進を行うことに熱意と識見を有する方
報酬	(委員) 月額30,000円 (会長) 月額36,000円	月額15,000円 ※ただし、報酬額の見直しにより報酬額が増額となる可能性があります。



ワーク・ライフ・バランス支援や女性の登用・雇用に積極的な事業所を探しています

男女共同参画

社員へのワーク・ライフ・バランスの充実支援や、働きやすい職場環境づくりに積極的に取り組んでいる町内事業所を探しています。

育児・介護休業制度の利用や、女性の登用・雇用など、社員の境遇に配慮した働き方への工夫を行っている事業所や女性の経営者情報など、自薦・他薦は問いません。

なお、情報提供していただいた事業所へは、広報紙や町ホームページ等で広く紹介するとともに、オリジナルステッカーを贈呈します。

あなたの事業所のイメージアップに、ぜひ情報をお寄せください。

☎ 企画財政課企画調整班 ☎84-1218

小中学校特別支援教育支援員を募集

4月から町内小中学校で特別な支援を要する児童・生徒を支援していただける方を募集します。

募集人員 若干名

応募資格 60歳未満で、教職経験者や保育士資格を有する方、または児童福祉業務に精通された方

勤務先 町内小中学校

勤務内容 特別な支援を要する児童・生徒の支援

勤務日 1週間のうち29時間以内(春・夏・冬の休業日を除く)

賃金 主任支援員(教員免許保持者): 時給1,285円
支援員: 時給985円

申込期限 1月31日(木)

※詳しくは、町ホームページをご覧ください。

☎ 教育課総務班 ☎84-4116

姉妹町・姉妹都市・友好都市との
交流を行っています



姉妹町—神奈川県松田町

神奈川県西部に位置する人口約11,000人の町です。町の総面積の94%が山林で占められています。昭和43年に旧光町が姉妹町を締結して以来50周年を迎え、新たに姉妹町盟約の推進宣言書を取り交しました。

◀まつだ産業まつりで、姉妹町締結50周年の記念品(藍染横断幕)を交換



姉妹都市—長野県千曲市

長野県北部に位置する人口約60,000人の市です。市の総面積は約120平方キロメートルで、山林と市の中央を流れる千曲川が6割を占めています。平成15年に更埴市、戸倉町、上山田町の1市2町が合併して誕生しました。

◀横芝光町産業まつりで、千曲市(りんご)と松田町(みかん・マス・ヤマメ)の特産品を販売



友好都市—山口県光市

山口県東南部に位置する人口約52,000人の市です。周南工業地帯の東部に位置し、瀬戸内海国立公園を一部を含む自然景観に優れています。平成10年に旧光町が同じ「ひかり」の名前をゆかりに「友好交流の誓い」を締結して以来20周年を迎えました。

◀横芝光町産業まつりで、光市・松田町・千曲市を紹介

飼い犬と楽しく暮らそう
犬のしつけ方教室



飼い犬は、私たちの心に安らぎを与えてくれます。飼い主による正しいしつけは、他人に不快な思いをさせたり、危害を加えたりしないよう、人間社会で共存させるためには欠かせません。飼い犬と楽しく暮らすため、ぜひご参加ください。

- とき 2月12日(火)
午後1時30分～4時30分
- ところ 芝山町農業者トレーニングセンター
- 内容 ・適正な飼い方の講義
・犬の訓練士によるしつけ方の講義・実演
- 対象 犬を飼っている方、これから飼おうとする方、しつけに興味のある方
- 定員 20人
- 参加費 無料
- 申込 1月4日(金)から受け付けますので、電話でお申込ください。
- その他 飼い犬同伴での参加はできません。
- 主催 山武保健所管内狂犬病予防連絡協議会

申問環境防災課環境班 ☎84-1216

オリンピックを楽しもう!!

オリンピックによるバレーボール講演会を開催

当町では、中米国「ベリーズ」のホストタウンとなったことから、東京2020オリンピック・パラリンピック競技大会の機運をさらに高めるため、世界で活躍する元オリンピック選手によるスポーツ講演会を開催します。



講師
ヨーク・ゼッターランド氏

- とき 2月24日(日)
午前10時～11時30分
- ところ 横芝中学校体育館
- 内容 Enjoy Sports!
～2020年オリンピックを楽しもう～
- 講師紹介 アメリカ出身のスポーツコメンテーター。元バレーボールアメリカ代表選手で、バルセロナ五輪銅メダリスト。
- 対象 どなたでも参加できます。
- 参加費 無料
- 申込 1月10日(木)から受け付けますので、企画財政課または社会文化課で配布している申込用紙に必要事項を記入のうえ、お申込ください。

申問企画財政課企画調整班 ☎84-1218

横芝光町で開業をお考えの方へ 創業塾を開催します

町では、産業競争力強化法に基づき、地域の創業を促進することを目的として「創業支援事業計画」を策定し、国の認定を受けました。

創業塾を受講し創業する方は、補助金や創業資金などの支援を受けることができます。

全4回の創業塾を開催しますので、開業をお考えの方は、ぜひ受講してください。本塾修了者で、国や県の施策を活用し開業した方も輩出しています。

第1回 1月16日(水)

事業を開始するための心構え・ビジネスプラン作成のポイント・個別相談

第2回 1月30日(水)

ビジネスプランデザイン・公的融資制度の活用

第3回 2月13日(水)

開業準備の基礎知識と法務・中小企業の施策

第4回 2月27日(水)

企業と労務・創業にあたっての体験談・ビジネスプランのまとめ

《共通事項》

時間 午後7時～8時30分

ところ 商工会

講師 中小企業診断士

定員 15人

受講料 無料

その他 要事前申込

申請商工会

☎(82)0434

産業振興課商工観光班

☎(84)1215



我が家のCO2CO2スマート大作戦2018・冬

冬季は暖房や給湯需要などにより、家庭のエネルギー消費が増加します。無理のない範囲で省エネ・節電に取り組みましょう。

県が配布するミッションシートで家庭の省エネに取り組み、1か月分の電気・ガス・水道・灯油使用量を報告すると、毎月、抽選で千葉の特産物(農産物・畜産物・水産物)を差し上げます。

また、2か月以上報告すると、もれなく「特製チーバくんクリアファイル」と「チーバくん節電ピンバッジ」を差し上げます。

取組期間 1月～2月

報告期限 各月分とも翌月の15日まで

ミッションシート配布場所

- ・県ホームページからダウンロード
- ・県地域振興事務所県政コーナー、各市町村環境関係窓口

問 千葉県環境生活部循環型社会推進課

☎043-223-4645

浄化槽の法定検査を受けましょう

浄化槽は、私たちの生活から出る家庭排水を浄化し、栗山川や水路など水環境の保全に大きな役割を担っています。

浄化槽が正常に機能し、きれいな水が放流されているかを確認するため、法律で毎年1回の法定検査が義務付けられています。検査は、指定検査機関へお申込ください。

問(指定検査機関)

公益社団法人千葉県浄化槽センター

☎043-246-6283

(制度に関すること)

千葉県環境生活部水質保全課浄化槽班

☎043-223-3813

業種		改正後 (時間額)	発効予定日	改正前 (時間額)	引上げ額
特定最低賃金	鉄鋼業	965円	平成30年 12月25日	938円	27円
	はん用機械器具、生産用機械器具製造業	922円		902円	20円
	電子部品・デバイス・電子回路、電気機械器具、情報通信機械器具製造業	928円		906円	22円
	自動車(新車)小売業	922円		900円	22円

千葉県特定最低賃金の改正
千葉県特定最低賃金が改正されました。支払賃金を最低賃金と比較する場合、賃金から精皆勤手当、通勤手当、家族手当、時間外勤務手当、休日出勤手当、深夜手当、賞与と臨時の賃金は除外します。

問 千葉労働局賃金室
☎043(221)2328

横芝光町人事行政の運営等の状況

地方公務員法第58条の2第3項及び横芝光町人事行政の運営等の状況の公表に関する条例第6条の規定により、平成29年度における人事行政の運営等の状況を公表します。

① 職員の任免及び職員数に関する状況

■採用・退職者数 (人)		■部門別職員数 (人)		
採用者数 (H29.4.1～H30.3.31)		区 分	職員数	
退職者数 (H29.4.1～H30.3.31)			H29.4.1	H30.4.1
25		一般行政	148	148
12		教育行政	34	34
		公営企業等	115	124
		合計	297	306

◎採用者内訳
 医師 1人
 医療技術職 1人
 看護職 13人
 技能労務職 2人
 一般行政職 8人

※公営企業等には、病院、国保、後期高齢者、介護、農業集落排水、食肉センター業務が含まれます。

② 職員の人事評価の状況

地方公務員法に基づき、職員の執務について定期的に人事評価を行い、評価結果は任用や給与など人事管理の基礎として活用しています。

評価構成：業績評価と能力評価

基準日：毎年1月1日

対象期間：平成29年4月1日～平成30年3月31日

③ 職員の給与の状況

■職員の平均給与月額等

職 種	H29.4.1現在			
	平均年齢	平均給与月額	給 料	諸手当
一般行政職	42.3歳	360,600円	326,800円	33,800円
技能労務職	48.3歳	266,900円	249,400円	17,500円

④ 職員の勤務時間その他の勤務条件の状況

■勤務時間

開始時刻	終了時刻	休 憩
午前8時30分	午後5時15分	正午～午後1時

⑤ 職員の休業に関する状況

■育児休業及び部分休業(平成29年度) (人)

区 分	育児休業 取得者数	部分休業 取得者数	育児短時間 勤務取得者数
男性職員	0	0	0
女性職員	5	0	0
合計	5	0	0

⑥ 職員の分限及び懲戒処分の状況

■職員の分限処分 (人)

降 任	免 職	休 職	降 給
0	0	2	0

■職員の懲戒処分 (人)

戒 告	減 給	停 職	免 職
0	0	0	0

⑦ 職員のサービスの状況

■年次休暇の状況(H29.1.1～H29.12.31)

平均取得日数	取 得 率
7.5日	18.9%

⑧ 職員の退職管理の状況

地方公務員法の一部改正(平成28年4月1日施行)により、退職管理の適正を確保するため、再就職者による現職職員への働きかけに対する規制等が導入されました。

町では「職員の退職管理に関する規則」を制定し、退職管理に関する必要な事項を定めています。

■平成29年度退職者(課長級)の再就職状況 (人)

平成29年度退職者		(人)
宮利企業等に再就職した者	0	
町の再任用職員となった者	1	
その他(在家等)	3	

⑨ 職員の研修の状況

職員の勤務能率の向上と増進を目的に、市町村職員中央研修所における専門実務研修、政策課題研修、特別セミナーを実施しているほか、千葉県自治研修センターにおける各種専門研修やセミナー、山武郡市広域行政組合における一般(階層別)研修等の研修を実施しています。

研修実施機関	研修内容
横芝光町	法制執務研修、交通法規研修、普通救命講習会など
山武郡市広域行政組合	新規採用職員研修、初級職員研修、中級職員研修、管理職研修 など
千葉県自治研修センター	税務事務研修、用地事務研修、財政政策研修、監査事務研修、農政研修、女性リーダースキルアップ研修、プレゼンテーション研修 など
その他の機関	地域ブランド等観光戦略の実践、組織マネジメント、多様な人材が活躍できる組織づくり、地域保健と住民の健康増進 など

⑩ 職員の福祉及び利益の保護の状況

職員の健康状態を把握し、健康被害や疾病の早期発見を行うため、生活習慣病健康診断や特定健康診査の実施と人間ドックの受診を推進しています。

また、職員の生活の安定と福祉の向上を図るため、健康保険や年金業務などを行う千葉県市町村職員共済組合に加入するとともに、千葉県市町村職員互助会と町独自の職員互助会において、職員の福利厚生事業を行っています。

◎千葉県市町村職員互助会 加入者数：311人 公費支出額：412,000円

◎町独自の職員互助会 加入者数：312人 公費支出額：610,000円

⑪ 職員の競争試験及び選考の状況

■平成29年度実施 (人)

職 種	試験・選考の別	採用者数
一般行政職(上級・初級)	試験	5
一般行政職(任期付職員)	選考	1
技術職土木(初級)	試験	0
医療技術職	選考	1
看護職	選考	12
技能労務職	選考	2

⑫ 公平委員会における業務の状況

◎勤務条件に関する措置の要求 0件

◎不利益処分に関する不服申立て 0件

感謝状を授与しました

株式会社青木電気工事

南条小学校付近で送電線鉄塔建替え工事を行った株式会社青木電気工事から、工事のために使用した通学道路の整備工事をしていただきました。

町の振興と地域貢献に多大に寄与されたため、10月12日に感謝状を授与しました。



高齢者見守りネットワーク事業に関する協定を締結
第一生命保険株式会社成田支社

11月1日、横芝光町と第一生命保険株式会社成田支社が高齢者見守りネットワーク事業に関する協定を締結しました。
この協定は、事業者が通常業務の中で高齢者の見守りを行い、異変を感じたときに町へ連絡していただくものです。

情報教育向上のために寄贈

空港情報通信株式会社

11月28日、成田空港関連会社の空港情報通信株式会社から、創立30周年を迎えた記念事業として、町立中学校へICT機器(書画カメラ2台)が寄贈されました。中学校での情報教育の向上に活用させていただきます。

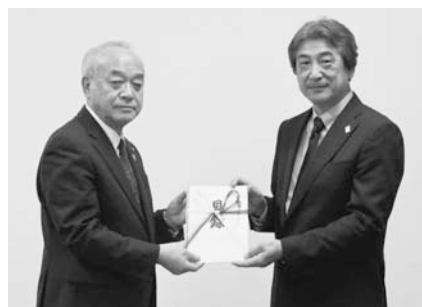

11月28日、成田空港関連会社の空港情報通信株式会社から、創立30周年を迎えた記念事業として、町立中学校へICT機器(書画カメラ2台)が寄贈されました。中学校での情報教育の向上に活用させていただきます。

厚生労働大臣から表彰

平成30年度日本保育協会全国理事長・所長研修会

9月25日、石川県立音楽堂コンサートホールで、平成30年度日本保育協会全国理事長・所長研修会が開催され、長年保育業務に従事し、児童福祉の増進に貢献された功績が認められ、光町保育園主任保育士の伊藤朝子さん(尾垂六区)が厚生労働大臣から表彰されました。



光町保育園主任保育士
伊藤 朝子さん
(尾垂六区)

千葉県知事表彰を受賞

千葉県食品衛生大会

11月8日、千葉市民会館で、千葉県食品衛生大会が開催され、施設整備が衛生的であり、従業員の健康管理と食品衛生施設の管理に優れていることが認められ、株式会社川越屋千葉工場が表彰されました。

◎千葉県知事表彰

食品衛生優良施設 株式会社川越屋千葉工場

- ◎千葉県知事感謝状
伊藤 隆郎さん(遠山)
- ◎千葉県保護観察所長表彰
萩原 岩雄さん(橋場)
- ◎千葉県保護司会連合会長表彰
實川 吉男さん(上町)
- ◎千葉県保護観察所長感謝状
小川 幸子さん(すみれ団地)
- ◎関東地方更生保護委員会委員長表彰
向後 玲子さん(白磯)
- ◎関東地方保護司連盟会長表彰
越川 浩文さん(東町)
- ◎千葉保護観察所長表彰
萩原 岩雄さん(橋場)
- ◎千葉県保護司会連合会長表彰
實川 吉男さん(上町)
- ◎千葉県知事感謝状
伊藤 隆郎さん(遠山)



◎法務大臣感謝状
青柳 光子さん(篠本一区)

長年の功績が認められ表彰
第62回千葉県更生保護大会
11月22日、君津市で、第62回千葉県更生保護大会が開催されました。同大会の席上で、表彰式が行われ、多年にわたる更生保護活動への功績が認められ、次の方々が表彰されました。
◎法務大臣感謝状
青柳 光子さん(篠本一区)

優秀賞を受賞

薬物乱用防止標語コンクール

麻薬や覚醒剤などと類似の有害成分が含まれる危険ドラッグの拡がりや、社会問題となっています。青少年による薬物乱用の根絶に向けた規範意識の向上を図る薬物乱用教育推進の一環として、千葉県教育委員会による標語コンクールが行われ、11月6日、千葉県文化会館での顕彰式で、小学生の部で優秀賞を受賞された押尾真紀子さん(横芝小学校6年)が表彰されました。

受賞作品

薬物は
弱いあなたを
狙ってる

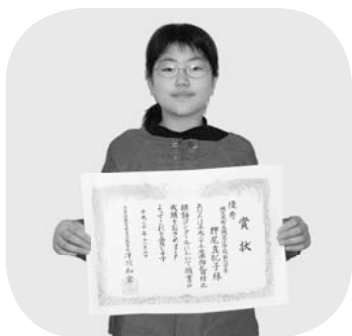

第13回町農業トラクター技術競技会 農業機械の安全運転技術の向上を目指して

11月2日、秋の晴天の下、屋形ライスセンターで、農業の安全と農業機械の効率的な利用を行うため、第13回町農業トラクター技術競技会が開催されました。町の農業者22人がロータリー耕・トレーラーけん引・日常保守点検の3種目で、日ごろの作業で培った農作業技術を競い合いました。

◎競技会結果《敬称略》

◎ロータリー耕の部

優勝 伊橋 正吉(県立農業大学校長賞)(原方)

準優勝 鈴木 貴也(牛熊)

第3位 伊藤 大介(本郷)

◎トレーラーけん引の部

優勝 鈴木 喜信(県農業機械士協議会長賞)(中台)

準優勝 瀬利 宏允(中台)

第3位 前川 正和(本町)

◎日常保守点検の部

優勝 若梅 直樹(町農業振興会長賞)(栗山東部)

準優勝 川島 弘樹(関場)

第3位 鈴木 貴也(牛熊)



町がきれいになりました 町内一日清掃

11月25日、地区役員をはじめ住民のみなさんの参加の下、住宅周辺のごみ拾いや側溝清掃が行われました。

みなさんのおかげで、きれいな町にすることができました。ご協力ありがとうございました。



みんな、
応援
ありがとう

応援ありがとうございました ゆるキャラグランプリ2018

8月1日から11月9日まで投票が行われた「ゆるキャラグランプリ2018」で、町マスコットキャラクターの「よこぴー」はご当地キャラ部門の507キャラクター中204位となりました。

みなさん、応援ありがとうございました。これからも、町のPRのため、よこぴーは頑張ります。引き続き、応援よろしくお願いします。



地産地消の給食を堪能 町農業振興会青年部会学校給食交流事業

11月20日、横芝小学校で、全校児童を対象に町農業振興会青年部会主催の学校給食交流事業が行われ、同女性部会の協力の下、部会員が小学校で児童と一緒に給食を食べました。

当日の学校給食の献立には、地産地消メニューとして数多くの町内産農産物が使用されました。給食後には、部会員が地産地消メニューに入っている野菜に関するクイズや、児童が考えた質問に答えるなど、元気に楽しく交流しました。



▲消防所



▲保安検査場



▲案内カウンター

「将来の夢」候補を発見！ 成田空港お仕事見学会

11月2日に南条小学校と東陽小学校の6年生が、9日に日吉小学校の6年生が、26日に大総小学校の4～6年生が、成田空港でお仕事見学会に参加しました。

制限区域内の空港消防所やターミナル内の保安検査場、案内カウンターなど成田空港を支える仕事を間近で見学し、体験することができました。



11月28日、東陽小学校体育館で、町内小学校の5・6年生を対象に「劇団風の子」のみなさんによる少年芸術教室が開催され、「スクラム☆ガッシン」という合言葉を掛け声に、仲間と一緒に一つのことをやりとげる舞台劇が行われました。

劇中では、役者が一人何役も演じ、目の前で繰り広げられる笑い・泣き・怒りといったさまざまな感情の迫力ある演技に会場全体が引き込まれ、充実した時間を過ごすことができました。



合言葉は「スクラム☆ガッシン」 少年芸術教室

横芝中学校Aチームが優勝 町青少年剣道大会



12月2日、光中学校体育館で、第13回町青少年剣道大会が開催されました。

県北東部を中心に、県内から小学生29チーム、中学生男子23チーム、中学生女子22チーム、総勢405人の剣士が集まり、熱戦が繰り広げられました。

中学生女子の部では、横芝中学校Aチームが優勝しました。

◎主な結果

中学生女子の部

優勝 横芝中学校Aチーム

親睦と技術向上を目指して 千葉県B&Gバレーボール大会

11月23日、鋸南町B&G海洋センターと鋸南中学校体育館で、千葉県B&G地域海洋センター連絡協議会主催の平成30年度千葉県B&Gバレーボール大会が開催されました。

この大会は、県内のB&G海洋センターで活動する婦人バレーボール愛好者の健康増進と地域スポーツの普及を図るとともに、海洋センター利用者相互の親睦と技術の向上を図ることを目的として開催されており、当町からは、横芝地域の代表として「パワーズチーム」が、光地域の代表として「VANQUISHチーム」が出場しました。

惜しくも予選突破はなりませんでしたが、2チームとも日ごろの練習の成果を十分に発揮し、白熱した接戦を繰り広げました。

VANQUISHが4連覇！ 町バレーボール連盟会長杯

12月9日、町体育館で、第13回町バレーボール連盟会長杯が開催されました。

町内から11チームが参加し、日ごろの練習の成果を発揮し、白熱した試合が繰り広げられました。

決勝では、熱戦の末、VANQUISHチームが勝利し、大会4連覇を果たしました。

◎大会結果

- 優勝 VANQUISHチーム
- 準優勝 パワーズチーム
- 第3位 日吉チーム
東陽チーム



▲優勝したVANQUISHチームのみなさん

見事！優勝
山武郡市グラウンド・ゴルフ大会
11月7日、ふれあい坂田池公園で、第36回山武郡市グラウンド・ゴルフ大会が開催され、3市3町から359人が参加し、親睦と交流を深めました。
当町からは97人が参加し、健闘しました。
◎大会結果《敬称略》
女子総合優勝
宇多 美佐子(栗山)



▲チャンピオンリーグで優勝した上町Aチームのみなさん

優勝を目指して各チームが大健闘
11月25日、町体育館で、第13回町民バレーボール大会が開催されました。
大会は男女混合9人制で行われ、チャンピオンリーグに5チーム、チャレンジリーグに5チームが出場し、熱戦が繰り広げられました。
決勝では、大接戦の末、上町Aチームが勝利を収めました。

- ◎大会結果
- チャンピオンリーグ
優勝 上町Aチーム
準優勝 上堺チーム
第3位 大総チーム
- チャレンジリーグ
優勝 本町古川チーム

男女ともに優勝！ 東総グラウンド・ゴルフ親善大会

11月3日、香取市水郷小見川少年自然の家公園で、千葉県グラウンド・ゴルフ協会主催の平成30年度東総地区グラウンド・ゴルフ親善大会が開催され、4市2町から238人が参加し、親睦と交流を深めました。

当町からは24人が参加し、男女とも見事に優勝を果たしました。なお、女子の部で優勝した大藤富子さんは2連覇を達成しました。

町グラウンド・ゴルフ協会のレベルの高さが光った大会となりました。

◎大会結果《敬称略》

- 男子優勝 籠谷 静愛(母子)
- 女子優勝 大藤 富子(栗山)
- ※他10位以内に、男子2人、女子1人の方が入賞されました。

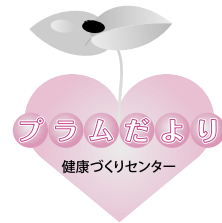

自身のライフスタイルをチェック！
がんを防ぐための12か条

現在、日本人の2人に1人が、生涯で一度がんにかかるであろうと推計されています。がんは、多数の要因が複雑に重なり合い、長い時間をかけて発生する病気です。

その要因の一つに、生活習慣があります。生活習慣は、がんだけでなく、その他の病気にも大きく関係していますので、下記の「がんを防ぐための12か条」をチエックし、生活習慣の改善につなげましょう。

町がん検診未受診の方へ

町では毎年、がん検診を実施しています。(平成30年度集団検診は終了)

集団検診を受けていない方は、医療機関でがん個別検診が受けられますので、ご利用ください。

希望する方は、健康づくり課へご連絡ください。

がんを防ぐための12か条

- ① たばこは吸わない
- ② 他人のたばこの煙を避ける
- ③ お酒はほどほどに
- ④ バランスのとれた食生活を
- ⑤ 塩辛い食品は控えめに
- ⑥ 野菜や果物は不足にならないように
- ⑦ 適度に運動
- ⑧ 適切な体重維持
- ⑨ ウイルスや細菌の感染予防と治療
- ⑩ 定期的ながん検診を
- ⑪ 身体の異常に気付いたらすぐに受診を
- ⑫ 正しいがん情報でがんを知ることから

これさえ守ればがんにかからないという方法はありませんが、日々の生活習慣は自身の健康に大きく影響します。生活習慣の見直し・改善を行い、健康に楽しく過ごしましょう。

健康づくり課健康づくり班
☎(8)3400

エンゼルヘルパーを利用してみませんか

- 対象 ①母子健康手帳を発行された妊婦の方
②1歳未満のお子さんがある家庭で、昼間の介助人がいない方
※どちらも町内在住で住民票があり、町税に滞納がないことが条件となります。

サービス内容 居室の掃除と整理整頓、洗濯、生活必需品の買物等の援助

申込方法 健康づくりセンター「プラム」の窓口に設置された所定の申請用紙に必要事項を記入のうえ、お申込ください。

申請に必要なもの

印かん(上記の対象①に該当する方は、母子健康手帳も必要です)

申請健康こども課こども班 ☎82-3400



難病患者等見舞金の支給申請を受付

対象

① 特定医療費(指定難病)受給者に認定された方

② 千葉県小児慢性特定疾病医療受給者に認定された保護者

※平成29年度に福祉課へ申請した方と平成30年度にご連絡のあった方には、1月下旬に申請書を郵送します。

支給額

月額2,000円

対象期間

平成30年4月～平成31年3月

※認定期間内分をまとめて3月下旬に指定口座へ振り込みます。

受付期間

2月1日(金)～22日(金)

申請福祉課障害福祉班

☎(84)1257

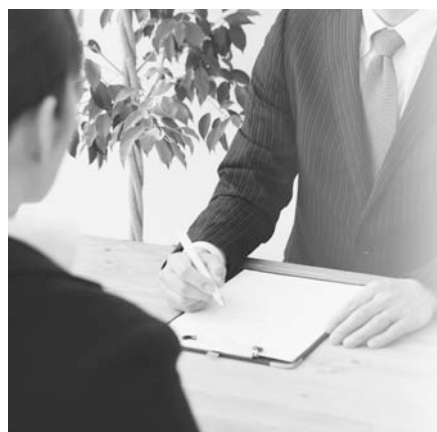

保健の掲示板

◎健診・相談

とき	行事名	対象者	受付時間
1月7日(月)	健康相談	希望者	午前9時～11時30分
	よい歯びかびかキッズ (1歳2か月児相談)	平成29年11月生まれ	①午後1時30分 ②午後2時
1月29日(火)	3歳児健診	平成27年5月～6月生まれ	午後1時～1時40分
1月30日(水)	乳児健診	平成30年8月～9月生まれ	午後1時～2時
2月4日(月)	健康相談	希望者	午前9時～11時30分
	よい歯びかびかキッズ (1歳2か月児相談)	平成29年12月生まれ	①午後1時30分 ②午後2時
2月7日(木)	2歳児歯科健診	平成28年11月1日～12月31日生まれ	午前9時～9時50分
2月26日(火)	1歳6か月児健診	平成29年6月～7月生まれ	午後1時～2時

会場 健康づくりセンター「プラム」
 健康こども課健康づくり班 ☎82-3400

《個別予防接種》

※対象者には個人通知します。

※接種回数・接種間隔など、ご不明な点は健康こども課へお問い合わせください。



◎個別予防接種(接種場所:町内指定医療機関・千葉県内相互乗り入れ協力医療機関)

予防接種名	対象者及び接種回数	備考
ヒブ	生後2か月～5歳未満【1～4回接種】	接種開始時の月齢により接種回数が変わります。
小児用肺炎球菌	1歳未満【3回接種】 (標準的には生後2か月～9か月未満)	
B型肝炎	1期初回→生後3か月～90か月未満【3回接種】 1期追加→初回終了後おおむね1年以上の間隔をあけて接種【1回接種】	
四種混合	11歳以上13歳未満【1回接種】	平成18年4月2日～19年4月1日生まれの方に通知
二種混合	1歳未満【1回接種】 (標準的には生後5か月～8か月未満)	
BCG	1歳～2歳未満【1回接種】	
麻しん風しん混合1期	平成24年4月2日～平成25年4月1日生まれ【1回接種】 (年長児に相当する年齢の児)	接種期間 3月31日(日)まで
麻しん風しん混合2期	1歳～3歳未満【2回接種】	
水痘(みずぼうそう)	1期初回→生後6か月～90か月未満【2回接種】 ※標準接種年齢:3歳児 1期追加→生後6か月～90か月未満【1回接種】 ※標準接種年齢:4歳児 2期→9歳～13歳未満【1回接種】 ※標準接種年齢:9歳児	生後6か月～3歳未満で接種を希望する方は、健康こども課へご相談ください。
日本脳炎	【特例対象者】 平成10年4月2日～平成19年4月1日生まれの方で4回接種(2期含む)が完了していない20歳未満の方	接種回数・接種間隔は、健康こども課へご相談ください。
子宮頸がん	中学1年生～高校1年生女子【3回接種】	*現在、接種動向を控えています。
三種混合・ポリオワクチン	平成30年度に65・70・75・80・85・90・95・100歳になる方と60歳から65歳未満で心臓、腎臓、呼吸器の機能に障害(身体障害者手帳1級程度)のある方、またはヒト免疫不全ウイルスにより免疫機能に障害がある方【1回接種】	接種期間 3月31日(日)まで 1人2,000円助成

＋休日当番医

※休日当番医は、都合により変更になる場合があります。
 ※昼休み時間は、各種機関にお問い合わせください。

診療時間	午前9時～午後5時		午前9時～正午	午前8時30分～午後5時	
	※内科系・外科系の区分けがなくなりました		歯科	内科系	外科系
1月1日(火・祝)	佐藤医院(東金) ☎0475-58-2056 ふるがき糖尿病内科医院(東金) ☎0475-52-7022	日向台クリニック(山武) ☎0475-88-1491	篠崎歯科医院(大網白里) ☎0475-77-2814 オリブ歯科クリニック(東金) ☎0475-54-6233	東陽病院(横芝光) ☎84-1335(診療時間:午前8時30分～午後5時15分)	
1月2日(水)	岡崎医院(東金) ☎0475-52-3313 うじはらクリニック(大網白里) ☎0475-73-3320	小高医院(横芝光) ☎82-6368	小西歯科医院(山武) ☎86-4646	九十九里ホーム病院(匝瑳) ☎72-1131	
1月3日(木)	錦織メテカルクリニック(大網白里) ☎0475-72-0214 不動堂クリニック(九十九里) ☎0475-76-7737	宇井医院(山武) ☎0475-86-2522	ミアク歯科クリニック(横芝光) ☎82-6601	椎名医院(匝瑳) ☎72-0032	守医院(匝瑳) ☎73-5511
1月6日(日)	古川クリニック(九十九里) ☎0475-76-1588	山崎医院(横芝光) ☎82-0561		東陽病院(横芝光) ☎84-1335(診療時間:午前8時30分～午後5時15分)	
1月13日(日)	とうがね中央糖尿病腎クリニック(東金) ☎0475-54-2421	あきば伝統医学クリニック(山武) ☎0475-86-3711		かわて医院(匝瑳) ☎72-3000	匝瑳市民病院(匝瑳) ☎72-1525
1月14日(月・祝)	鈴木クリニック(大網白里) ☎0475-71-2033	明海クリニック(山武) ☎0475-80-5355		東陽病院(横芝光) ☎84-1335(診療時間:午前8時30分～午後5時15分)	
1月20日(日)	ふるがき糖尿病循環器クリニック(大網白里) ☎0475-70-0801	大平医院(山武) ☎86-6012		福島医院(匝瑳) ☎72-0175	東葉クリニック(匝瑳) ☎73-3311
1月27日(日)	天野内科クリニック(東金) ☎0475-55-3986	花城医院(山武) ☎86-2233		九十九里ホーム病院(匝瑳) ☎72-1131	
2月3日(日)	高橋医院(九十九里) ☎0475-76-3101	鈴木医院(横芝光) ☎82-0126		檜垣内科循環器科医院(匝瑳) ☎73-2552	熱田整形外科(匝瑳) ☎72-1110
2月10日(日)	とうがね中央糖尿病腎クリニック(東金) ☎0475-54-2421	成東医院(山武) ☎0475-82-2235		東陽病院(横芝光) ☎84-1335(診療時間:午前8時30分～午後5時15分)	
2月11日(月・祝)	まさきクリニック(九十九里) ☎0475-78-6868	京葉内科クリニック(山武) ☎0475-82-2400		福島医院(匝瑳) ☎72-0175	匝瑳市民病院(匝瑳) ☎72-1525

山武郡市広域行政組合消防本部指令課 ☎0475-55-0119

匝瑳市横芝光町消防組合 ☎72-0119

文芸

俳句

時雨^{しぐ}るるや念入りにふく老眼鏡
 伊藤 敬子

辛^{しん}と甘^{かん}兄の教えは葱の味
 今関満喜子

逆^{のぼ}上せしか炬燵の猫が顔を出す
 魚地 照子

不揃いの寒菊あふれ薬師堂
 宇野とし子

居酒屋のおでんに心温もりれり
 鹿子木小夜子

降る雪に尊徳像も顔パツク
 加瀬 俊昭

白息をどつと吐き出す降車口
 川島 通則

冬空につばさ点滅外^とつ国へ
 向後 寛

秋冷やホスピス^{つま}夫の足洗ふ
 越川せつ子

立冬や古希を脱ぎすて散歩かな
 小松 藤男

名月や松影遠く砂嘴^{さし}の涙
 佐瀬 輝夫

庭隅に赤を極めて実千両

土屋美枝子

一歳児良く泣き笑ふ冬至風呂

土屋 義昭

枇杷の花だれも気づかず盛りなり

西崎さち子

主婦業は永遠の勤労感謝の日

藤田 雅夫

短歌

柿の実が潰れて雨に濡るる道

友の訃報を伝えて歩く

みどり児の一人に家族円満に

笑顔の絶えぬ日日を過せり

……………

鈴の音と拍子木鳴る音高まりて

……………

護摩の炎は勢ひ^{のぼ}上る

……………

マジックをふしぎと見せ呉るマリツク氏の

……………

指の動きを確と追ひゆく

……………

里山の地形を残す芝山公園

傾^{かた}りのもみじに夕光^{ゆうわく}の差す

白き浜石垣島の星砂を

……………

子等の土産^{みやげ}に二つ求めり

……………

手造りのみそと新米のおにぎりは

……………

今日の夕餉の主役になりぬ

……………

野牡丹^{のぼたん}の赤紫は遅咲きも

……………

庭の垣根^{かたえ}の傍^{かた}明るむ

……………

見舞ひたる短き時間も喜びて

……………

師は別れ際握手しくるる

……………

台風に幾度なりしか倒れしも

……………

皇帝ダリア嬌やかに咲く

……………

たんぽぽの綿毛が風にのるように

……………

四回転を飛ぶ羽生選手は

……………

紅葉の桜落葉をひろひ来て

……………

作品展

◎町民会館ミニギャラリー

- 1月 水墨画クラブ
- 2月 木目込みクラブ

◎文化会館ロビー展

- 1月 短歌会
パンの花クラブ
- 2月 俳句会
陶芸クラブ

◎銚子商工信用組合展

- 1月 アート押し花クラブ
- 2月 横芝写真クラブ

◎カスミ展示コーナー

- 1月 横芝写真クラブ
- 2月 アート押し花クラブ

消費生活 なび NO.105

被害にあったら 相談や情報提供を

悪質商法の手口は、日々巧妙化・多様化しており、電話やインターネットなどを使用したさまざまなきっかけから、誰でも被害に遭うおそれがあります。

万一被害にあったしまった場合でも諦めたりせず、各機関へ相談や情報提供をしましょう。

あなたの情報提供が、安全規制の強化や被害防止のための法改正など、消費者被害のない社会をつくることにつながります。

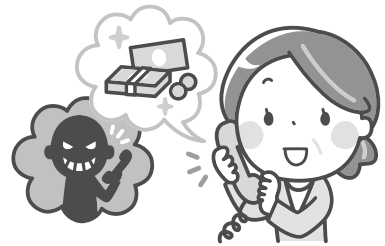

消費生活相談所開設日 毎週火曜日 午前10時～午後4時

問消費生活相談室(産業振興課内) ☎84-1233

今月の相談

相談名	相談日	相談時間	会場
法律相談	1月8日(火)	午後1時30分～4時 ※要事前予約	文化会館
	1月16日(水)		町民会館
心配ごと相談	1月8日(火)	午後1時30分～4時	文化会館
	1月22日(火)		町民会館
行政相談	1月8日(火)	午後1時30分～4時	文化会館
	1月22日(火)		町民会館
人権相談	1月8日(火)	午後1時30分～4時	文化会館
	1月22日(火)		町民会館
消費生活相談 相談員談	1月8日(火)	午前10時～午後4時 ※正午～午後1時を除く	消費生活相談室 (役場東側) (玄関口ビ一)
	1月15日(火)		
	1月22日(火)		
	1月29日(火)		
司法書士 相談	1月12日(土)	午後1時30分～4時 ※要事前予約	
家庭教育相談	1月8日(火)	午前9時～午後4時	町民会館
	1月9日(水)		
	1月16日(水)		
	1月17日(木)		
	1月22日(火)		
	1月23日(水)		
	1月27日(日)		
	1月29日(火)		
休日納税相談	1月13日(日)	午前9時～正午 ※要事前予約	税務課
	1月27日(日)		

相談名	電話番号	相談時間
お年寄相談窓口	☎84-2338	月～金曜日(祝休日、年末年始を除く) 午前9時～午後5時 ※電話相談

- 【法律相談】** 社会福祉協議会 ☎80-3611
【心配ごと相談】 " "
【行政相談】 総務課秘書広報班 ☎84-1211
【人権相談】 住民課住民班 ☎84-1214
【消費生活相談】 産業振興課商工観光班 ☎84-1233 (消費生活相談室)
【家庭教育相談】 社会文化課生涯学習班 ☎84-1358
【休日納税相談】 税務課収納対策班 ☎84-1212
【お年寄相談窓口】 福祉課社会福祉班 ☎84-1257

園庭開放にここひろば

保育所に通う子ども達と楽しく遊んでみませんか。

とき	ところ	問い合わせ
1月15日(火) 午前10時～11時	大総保育所	☎82-0667
	横芝保育所	☎82-2345
	上堺保育所	☎82-2543
毎週木曜日 午前10時～11時 ※祝休日を除く	フタバ保育園	☎82-0222
毎週水曜日 午前9時30分～11時15分 ※祝休日を除く	光町保育園 子育て支援センター	☎84-3099
1月8日(火) 午前9時30分～11時	白浜保育園	☎84-2345
1月9日(水)、23日(水) 午前9時30分～11時	日吉保育園	☎85-0123
1月11日(金) 午前10時～11時30分	横芝まさご幼稚園	☎82-5005

今月の納期

■普通徴収(納付書または口座振替による納付)の方の納期限は、1月31日(木)です

●国民健康保険税 [第7期]

問 税務課収納対策班 ☎84-1212

●介護保険料 [第7期]

問 福祉課介護班 ☎84-1257

●後期高齢者医療保険料 [第7期]

問 住民課国保年金班 ☎84-1214

※納付には納め忘れがなく、便利な口座振替がご利用いただけます。納付方法等詳細は、上記へお問い合わせください。

ごみの出し方

◎1月1日～2月20日までの収集予定

■大総・横芝・上堺地区

収集日の午前8時30分までに指定場所へ出してください。

可燃ごみ	
毎週 月・木曜日	
※1月3日(木)	回収しません
※1月14日(月・祝)	回収あり
※2月11日(月・祝)	回収あり
資源・不燃・有害ごみ	
毎月 第2・第4月曜日	
※1月14日(月・祝)	回収あり
※2月11日(月・祝)	回収あり

※山武郡市環境衛生組合の袋以外は回収しません。

■日吉・南条・東陽・白浜地区

収集日の午前8時までに指定場所へ出してください。

可燃ごみ	
毎週 火・金曜日	
※1月1日(火・祝)	回収しません
資源・不燃ごみ	
日吉・南条・白浜地区 毎月 3日・17日	
※1月3日(木)	回収しません
※2月3日(日)	回収あり
※2月17日(日)	回収あり
東陽地区 毎月 4日・18日	
※1月4日(金)	回収しません

※匝瑳市ほか二町環境衛生組合の袋以外は回収しません。

問 環境防災課環境班 ☎84-1216



ほんの森

問 図書館 ☎84-3311

【図書館休館日】

- (1月) 毎週月曜日と15日(火)
※1月1日(火・祝)から4日(金)までは休館です。
※14日(月・祝)は開館します。
- (2月) 毎週月曜日と5日(火)、12日(火)
※11日(月・祝)は開館します。
※25日(月)から28日(木)は、蔵書点検のため臨時休館します。

【開館時間】

午前9時30分～午後6時

◎わらべうたと絵本の会

わらべうたや絵本で、一緒に楽しいひとときを過ごしませんか。

- とき 1月10日(木)、24日(木)、2月14日(木)
午前10時30分～11時
- ところ おはなし室
- 対象 0～3歳くらいまでのお子さんとその保護者
- 申込 不要

◎図書館講演会「いのちと夢のコンサート」

全国を旅しながら、年間150回以上のコンサートを開催している弓削田健介氏による、絵本や映像を使ったトーク&ライブです。

- とき 2月16日(土) 午前10時～11時30分
- ところ ハイビジョンホール
- 講師 弓削田健介氏(合唱作曲家)
- 対象 子どもの本に興味のある方
- 定員 100人
- 申込 図書館窓口または電話でお申込ください。

◎読み聞かせ養成講座「今日からやってみよう科学絵本の読み聞かせ」

楽しい実験をしながら、科学絵本の魅力をお話していただきます。

- とき 3月2日(土) 午後1時30分～3時30分
- ところ 学習室
- 講師 吉田のりまき氏(薬剤師・JPIC読書アドバイザー)
- 対象 読み聞かせボランティア、絵本や読み聞かせに興味のある方
- 定員 30人
- 申込 1月26日(土)から受け付けますので、図書館窓口または電話でお申込ください。

◎映画会

- 時間 午後2時～
- ところ ハイビジョンホール
- 定員 各回先着100人
- 入場料 無料



「コロケ爆笑ものまね楽語会」
© 2012AMGエンタテインメント

上映日	作品名
1月6日(日)	コロケ爆笑ものまね楽語会 [落語/出演：コロケ]
1月13日(日)	ハリー・ポッターと賢者の石 [洋画]
1月20日(日)	富士ファミリー 2017 [邦画/出演：薬師丸ひろ子、小泉今日子]
1月27日(日)	ふるさと再生日本の昔ばなし [アニメ/雪女 ほか]
2月3日(日)	エベレスト [洋画]
2月10日(日)	チャーリーとチョコレート工場 [洋画/主演：ジョニー・デップ]

※洋画は日本語吹き替えて上映

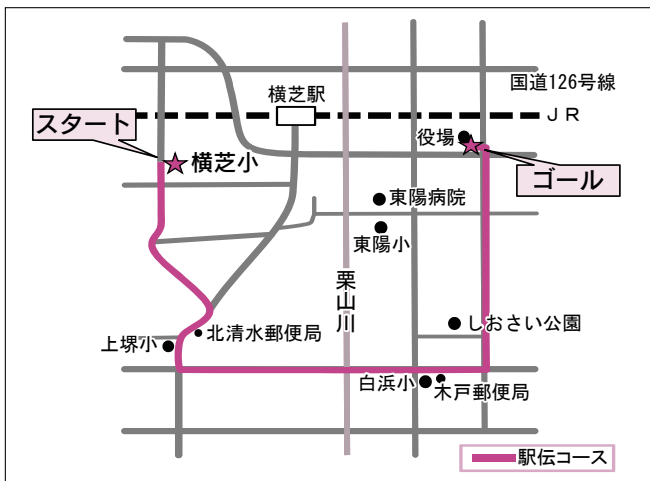

☎(84)1358

問 社会文化課生涯学習班

【時間】 午前10時～正午
※予備日：2月3日(日)

とご協力をお願いします。
また、駅伝コースでは、できるだけ自動車の通行をお控えください。
選手の安全のため、みなさんのご理解とご協力をお願いします。

1月27日(日)、町内駅伝大会を開催します。大会開催中は、警察官、交通整理員の指示に従ってください。

1月27日(日)
第13回町内駅伝大会
選手の安全のため
ご協力をお願いします

いセンター、八日市場ドーム
 ※合格者には第2次試験を実施
 第2次試験 2月12日(火)：野栄総合支所
 問 匝瑳市横芝光町消防組合
 ☎72-1915

坂田苑デイ・サービスセンター 非常勤職員募集

職 種 非常勤職員(介護員)
 その他 詳しくは、お問い合わせください。
 問 山武郡市広域行政組合立坂田苑デイ・サービスセンター
 ☎80-1718

ハロートレーニングを 活用してみませんか

ハロートレーニングは、希望する仕事に就くために必要な職業スキルや知識を習得することができる公的制度です。また、スキルアップを目指す職者向けの訓練も用意しています。

訓練コースは、事務系、IT、建設、製造、介護、デザイン、住宅リフォーム、システム開発、CADなど、さまざまな分野があります。

費用 原則として無料(在職者や学卒者の方を対象としたハロートレーニングと一部のテキスト代は有料)

※ハロートレーニングの訓練コース等は、千葉労働局ホームページ(<http://jsite.mhlw.go.jp/chiba-roudoukyoku/>)をご覧ください。

問 千葉労働局職業安定部訓練室
 ☎043-221-4087

香取海匝地域療育システムづくり 検討会第29回ミニ勉強会

と き 2月8日(金)

午後6時30分～8時30分
 ところ 匝瑳市民ふれあいセンター2階視聴覚室
 内 容 中学・高校での過ごし方
 対 象 どなたでも参加できます。
 定 員 30人
 費 用 無料(希望する方には保育も無料で実施します)
 申込期限 2月1日(金)
 申込方法 電話またはFAXでお申込ください。
 問 香取海匝地域療育システムづくり検討会(ロザリオ発達支援センター内)
 ☎60-0625 ☎60-0688

催し物

光ウィンドオーケストラ 第25回定期演奏会

と き 2月10日(日)
 1回目：午前11時30分～
 2回目：午後3時30分～
 ところ 東総文化会館大ホール
 曲 目 映画「ハリー・ポッター」、歌謡ショー2019他
 入場料 ①前売り券：700円
 ②当日券：900円
 ※全席自由(未就学児は無料)
 その他 1月5日(土)から町民会館で、

町内在住・在勤の方を対象に、1公演につき先着30人(1人当たり2枚まで)に、無料で入場券を配布します。

問 東総文化会館(前売り券販売)
 ☎64-2001

社会福祉法人九十九里ホーム作品展 「第26回ふれあいギャラリー」

- ◎ 匝瑳市八日市場公民館
1月22日(火)～27日(日)
- ◎ 山田特別養護老人ホーム
1月29日(火)～2月4日(月)
- ◎ 九十九里ホーム病院
2月5日(火)～11日(月・祝)
- ◎ 特別養護老人ホーム松丘園
2月12日(火)～18日(月)
- ◎ 障害者支援施設聖マーガレットホーム
2月19日(火)～25日(月)
- ◎ 養護老人ホーム瑞穂園
2月26日(火)～3月4日(月)
- ◎ 特別養護老人ホーム第二松丘園
3月5日(火)～11日(月)
- ◎ 老人保健施設日向の里
3月12日(火)～18日(月)
- 問 第二松丘園デイサービスセンター
☎84-3969

▲ここは広告枠です。

お知らせ

成田空港関連企業合同説明会
in 横芝光町

町では、就職支援として、成田空港の貨物関連企業による仕事説明会を開催します。一度に多くの企業情報を集めることができる絶好の機会です。

と き 2月7日(木)
午後1時30分～3時30分

ところ 町体育館

参加費 無料

その他 予約不要

※雇用保険受給者の方は、求職活動実績となります。

同日開催

◎ハローワーク千葉出張相談

成田空港関連企業合同説明会とあわせ、ハローワークによる出張相談を行います。

と き 2月7日(木)
午後1時30分～3時30分

ところ 町体育館

費用 無料

その他 要事前予約(一人20分程度)

《共通事項》

予問 産業振興課商工観光班

☎84-1215

問 ハローワーク千葉職業相談第一部門

☎043-242-1181(コード41#)

合同就職相談・面接会
in 山武市

町では、就職支援として、東金市・山武市・大網白里市とハローワーク千葉・ハローワーク千葉南と共催で、合同就職相談・面接会を開催します。

また、当日、ハローワークによる出

張相談も行います。

と き 2月27日(水)
午後1時30分～3時30分

ところ 山武市役所第6会議室(車庫棟2階)

参加費 無料

その他 予約不要

持ち物 履歴書(面接を希望する方)

問 産業振興課商工観光班

☎84-1215

サポステによる若者向け
就労出張相談会

と き 1月10日(木)

午前10時～午後4時
※正午～午後1時を除く

ところ 役場東側玄関ロビー相談室

費用 無料

その他 要事前予約

予約受付 月～金曜日(祝休日を除く)
午前9時～午後5時

予問 ちば南東部地域若者サポートステーション

☎0475-23-5515

税理士による無料相談

と き 1月16日(水)
2月6日(水)、20日(水)、22日(金)
午前10時～午後3時

ところ 東金商工会館3階

内容 税務書類の作成と相談

その他 要事前予約 ※当日予約可

予約受付 月～金曜日(祝休日を除く)
午前9時～正午

予問 千葉県税理士会東金支部

☎0475-50-6322

山武郡市広域行政組合
2019・2020年度
入札参加資格審査申請受付

山武郡市広域行政組合が発注する建

設工事、建設工事に係る製造の請負、調査・測量・設計等の業務委託と物品購入等の競争入札に参加を希望する方は、下記の期間に入札参加資格審査申請を行ってください。

なお、申請手続きの要領等は、当組合ホームページ(<http://www.sanbukouiki-chiba.jp>)または企画財政課契約管財係で配布します。

受付期間 1月28日(月)～2月8日(金)
午後1時30分～4時30分

※土・日曜日を除く

受付場所 企画財政課契約管財係

(山武郡市振興センター内)

※受付は持参のみ

問 山武郡市広域行政組合企画財政課契約管財係

☎0475-54-0252

✉ kanzai@sanbukouiki-chiba.jp

募 集

匝瑳市横芝光町消防組合
職員採用試験(追加募集)

職 種 消防職初級

採用人数 1人

受験資格

- ・採用時に匝瑳市、横芝光町または隣接市町に居住しており通勤可能な方
- ・平成6年4月2日から平成13年4月1日までに生まれた男性で、学歴を問わない
- ・身長160cm以上、体重50kg以上、胸囲おおむね身長2分の1以上、視力(矯正視力を含む)が両眼で0.7以上かつ一眼(裸眼)でそれぞれ0.3以上、色覚正常、聴力左右正常、消防活動従事のため身体が強健である方

申込期限 1月15日(火)必着

第1次試験 1月27日(日)：匝瑳市民ふれあ

暮らしのカレンダー

1/1

»»»

2/16

日	月	火	水	木	金	土
		1 ・初日の出イベント	2	3	4	5
6 ・町消防出初式	7 ・健康相談(P18)	8 ・法律相談、心配ごと・行政・人権相談、消費生活相談、家庭教育相談(P20)	9 ・家庭教育相談(P20)	10	11	12 ・新春マラソン大会 ・消費生活相談(司法書士相談)(P20)
13 ・休日納税相談(P20) ・町成人式	14 ・資源・不燃・有害ごみ回収【横芝地域】(P20)	15 ・消費生活相談(P20)	16 ・法律相談、家庭教育相談(P20)	17 ・資源・不燃ごみ回収【日吉・南条・白浜】(P20) ・家庭教育相談(P20)	18 ・資源・不燃ごみ回収【東陽】(P20)	19
20	21	22 ・心配ごと・行政・人権相談、消費生活相談、家庭教育相談(P20)	23 ・家庭教育相談(P20)	24	25	26
27 ・家庭教育相談、休日納税相談(P20) ・町内駅伝大会(P21)	28 ・資源・不燃・有害ごみ回収【横芝地域】(P20)	29 ・3歳児健診(P18) ・消費生活相談、家庭教育相談(P20)	30 ・乳児健診(P18) ・家庭教育相談(P20)	31	2/1	2
3 ・資源・不燃ごみ回収【日吉・南条・白浜】(P20)	4 ・健康相談(P18) ・資源・不燃ごみ回収【東陽】(P20)	5 ・法律相談、消費生活相談、家庭教育相談	6 ・家庭教育相談	7 ・2歳児歯科健診(P18) ・ハローワーク千葉出張相談(P23)	8	9 ・消費生活相談(司法書士相談)
10 ・休日納税相談	11 ・資源・不燃・有害ごみ回収【横芝地域】(P20)	12 ・消費生活相談	13 ・心配ごと・行政・人権相談、家庭教育相談	14 ・家庭教育相談	15	16

すくすくぎゃらりー

いっぱいあそんで
いっぱい食べて
いっぱいねて
元気いっぱいになってね♡

かまがた ゆうせい
鎌形 優成くん(0歳)
鎌形 達也さん(作間内)

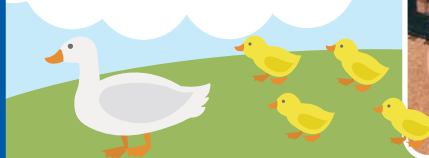

よこび三散歩

11月25日、姉妹町の神奈川県松田町で開催された「第21回まつだ産業まつり」に行き、横芝光町の特産品販売のお手伝いと町のPRをしてきたよ。

松田町のみんなとお友達になれて、うれしかったよ。

