

広報

よこしばひかり

平成29年

4
月号

第133号



栗山川にあふれる笑顔



(3/4 町誕生10周年記念栗山川ウォーキング 関連記事P16)

今月の主な内容

- ・平成29年度予算の概要 ○○○○○○○○○○○○○○○○○○○○○○○○○○○○○○○ P4~6
- ・印鑑登録手続きについて ○○○○○○○○○○○○○○○○○○○○○○○○○○○○○○○ P7

副町長が就任しました



副町長
山田 智志

就任あいさつ

4月1日付けをもちまして、副町長に就任いたしました山田智志と申します。町長の補佐役という大役を与えられ、職責の重さに身の引き締まる思いでございます。

私は、千葉県船橋市で生まれ育ち、昭和59年に千葉県職員となり、以来総務部、総合企画部、環境生活部、農林水産部、県土整備部等において勤務してまいりました。また、お隣の芝山町にも2年間勤務した経験がございます。

横芝光町は、歴史と豊かな自然に恵まれ、昨年合併10周年を迎えました。

現在、町では、「栗山川の

流れがはぐくむ 人・自然・文化が共生するまち」を将来像とし、「町民のみなさんと一体となつて、魅力と活力のあるまちづくりを進めているところでございます。

また、「地方創生」施策にいち早く呼応し、外部の人材も活用し、積極的に地域活性化に取り組んでおります。

もとより微力ではございますが、町長の指揮のもと、町のさらなる発展に向け、これまでの経験を活かし、町民のみなさんと一緒に頑張っていきたいと考えておりますので、みなさんの御指導、御協力をどうぞよろしくお願いいたします。



町内に「NAA山武地域

相談センター」がオープン

4月3日から役場本庁舎内に、成田国際空港株式会社の「NAA山武地域相談センター」がオープンします。

現在、成田国際空港株式会社を取り組んでいる「成田空港の更なる機能強化」に伴い、主に山武地域内(横芝光町、山武市)の住民のみなさんを対象とした相談センターで、防音工事・航空機騒音等の相談、成田空港の運用に関する情報公開の手続き、NIPASSの発行なども行います。また、成田空港に関するお問い合わせ、ご意見などにもセンタースタッフがお応えします。お気軽にお越しください。

〈NAA山武地域相談センターの概要〉

ところ 役場本庁舎2階

電話 (84) 12226 0120(84) 12226

FAX (84) 12228

運営時間 午前9時～午後5時

(土・日曜日、祝休日と年末年始は除く)

※4月3日(月)のみ正午から

主な業務内容

防音工事・航空機騒音等の相談、成田空港の運用等に関する情報公開、各種資料の提供、NIPASS(横芝光町、山武市を含む空港周辺市町にお住まいの方を対象にした空港内店舗の割引や駐車料金の割引サービスが受けられるパスポート)の発行等

☎ 成田国際空港株式会社地域共生部共生企画グループ
0476(34)5794





◀ 梅まつり会場の様子

▶ 種とばし大会



◀ 菜の花畑も満開でした。

▶ 同時に開催したJR東日本主催の「駅からハイキング」も大盛況でした。



2月25日から3月12日まで、坂田城跡の梅林で、町観光協会主催の「坂田城跡梅まつり」が開催され、町内外から約11,000人が訪れました。今年初日から梅がほぼ満開となり、大勢の観光客が花と香りを満喫しました。土・日曜日には各種出店の他、甘酒のサービスや菜の花の摘み取り体験なども行われ好評でした。また、梅干しの種とばし大会では子どもから大人まで多くの参加があり、大人は10m15cm、子どもは3m60cmが最高記録となり、観光協会から梅干し1年分がプレゼントされました。

坂田城跡梅まつり

城山に漂う春の香り



観光まちづくり協会
会員を募集!

町観光協会が 法人化

過去最高の人出となった坂田城跡梅まつり、そして初日の出や海水浴場のイベントなどの事業を行っている「横芝光町観光協会」が平成29年度から法人化されます。新たな名称は「一般社団法人横芝光町観光まちづくり協会」で、新たに6つの事業部を組織して、会員主体による観光事業に取り組みます。会員には、個人と団体・法人があり、賛助会員も受け付けます。

《事業部》

- 1 梅の里事業部
- 2 プロモーション事業部
- 3 観光資源開発事業部
- 4 ソーシャルネットワーク事業部
- 5 ツーリズム事業部
- 6 フォト活用事業部

《年会費》

- ・個人 2千円
- ・団体・法人 1万円
- ・賛助会員 1口2万円

申問 産業振興課 商工観光班

☎ (84) 12115



平成
29年度

予算の概要

平成29年度予算が、3月定例議会で可決されました。予算総額は176億5,390万2千円(対前年度比0.9%減)で、町の基本的な予算となる一般会計は94億800万円(同0.1%増)となりました。

※円グラフ中の%は構成比

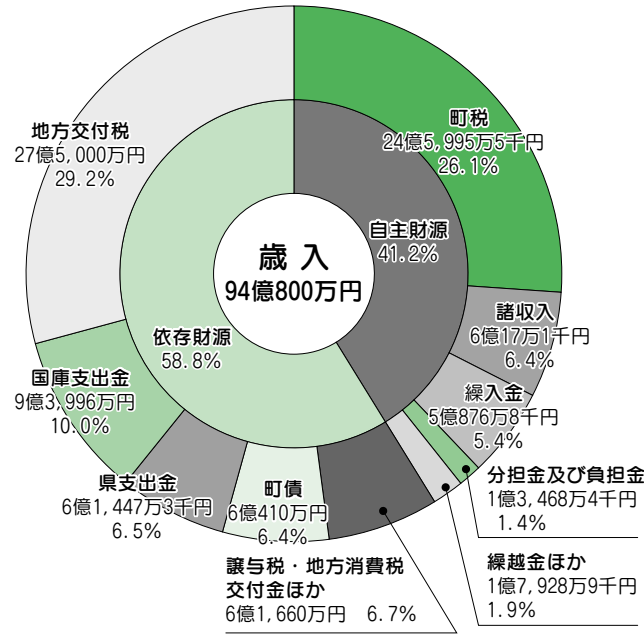

歳入のポイント

- 町税では、個人町民税、固定資産税、軽自動車税などの増額により、総額で2.3%増
- 地方交付税は、合併算定替の段階的縮減などから、0.7%減
- 国・県支出金は、子どものための教育・保育給付費負担金、介護給付・訓練等給付事業負担金、浄化槽設置事業補助金などの増額により、1.0%増
- 町債は、幹線道路整備事業の進捗による減や、臨時財政対策債の減などから、7.9%減

※増減は予算額の対前年度比

一般会計 歳入歳出予算 94億800万円

歳出のポイント

- 総務費は、本庁舎北側車庫棟改築事業やふるさと納税推進事業などの増額により、3.4%増
- 民生費は、障害児通所支援事業や介護給付・訓練等給付事業などの増額により、1.6%増
- 衛生費は、浄化槽設置促進補助事業や個別予防接種事業などの増額により、0.8%増
- 農林水産業費は、工事終了による土地改良施設維持管理適正化事業などの減額により、13.7%減
- 土木費は、幹線道路新設改良事業や町営住宅大規模修繕事業などの減額により、6.5%減
- 消防費は、常備消防事業や消防車両整備事業などの減額により、1.4%減
- 教育費は、小学校情報教育推進事業や横芝ふれあい坂田池公園一般管理事業などの増額により、3.1%増

※増減は予算額の対前年度比

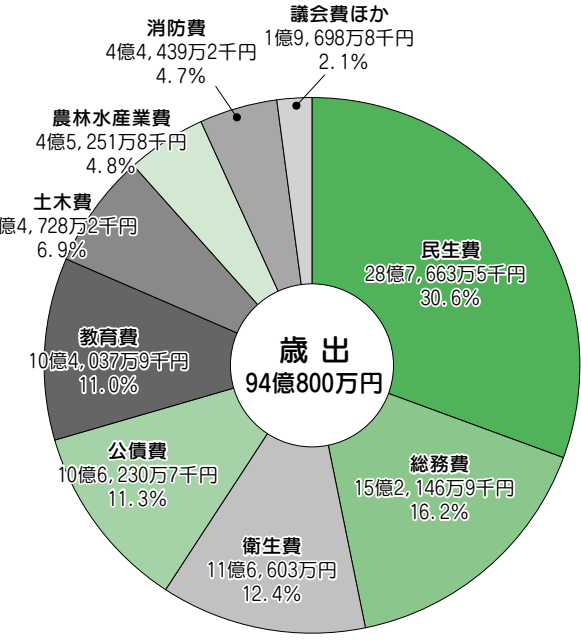

※円グラフ中の%は構成比

ことばの説明

〔歳入〕

自主財源：町が自主的に収入することが出来る財源
 依存財源：定められた基準により国や県などから交付される財源
 町税：個人町民税や法人町民税、固定資産税など
 地方交付税：地方自治体のサービス水準を一定に保つため、国税のうち、所得税、法人税、酒税などの一定割合が国から交付されるもの
 町債：施設や道路などの整備のために借り入れる資金(借入金)

〔歳出〕

総務費：町の全般的な事務や共通的に必要な経費
 民生費：子どもや高齢者、障害者福祉などに必要な経費
 衛生費：ごみ処理や保健衛生、環境保全に必要な経費
 教育費：学校教育、生涯学習、文化やスポーツの振興などに必要な経費
 公債費：町が借り入れた町債(借入金)返済のための経費

●町民1人当たりに使われる額

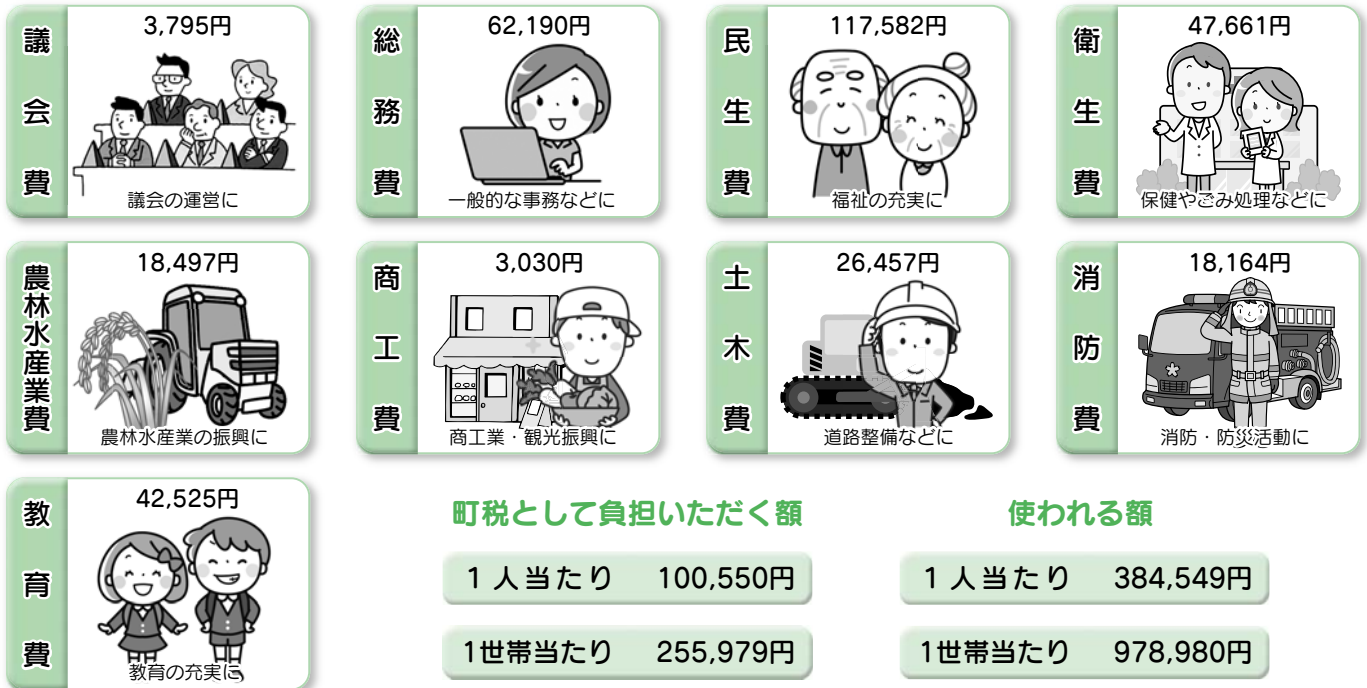

●基金と町債の状況

基金は、家計に例えると「貯金」に、町債は「借金」にあたるものです。

区 分	平成29年度末見込額	平成28年度末見込額
基 金	31億5,573万5千円	36億6,187万8千円
町 債	122億8,167万5千円	126億5,549万3千円

基金残高(貯金)

1人当たり 128,990円

1世帯当たり 328,380円

町債残高(借金)

1人当たり 502,010円

1世帯当たり 1,278,010円

※町民1人当たりの金額は、予算額を平成29年1月1日現在の人口と世帯数で割ったものです。

基金と町債は、平成29年度末見込額を同じように計算したものです。

(平成29年1月1日現在 人口：24,465人、世帯：9,610世帯)

●会計別予算の状況

特別会計と病院事業会計は、特定の事業をより円滑に効率よく進めるため、一般会計とは別に経理を行っています。平成29年度は、5つの特別会計事業と病院事業会計を運営します。

会計名		平成29年度 当初予算額	平成28年度 当初予算額	増減額	増減率 (%)
一 般 会 計		94億800万円	94億円	800万円	0.1
特 別 会 計	国民健康保険特別会計	37億5,000万円	39億3,500万円	△1億8,500万円	△4.7
	後期高齢者医療特別会計	2億6,400万円	2億6,200万円	200万円	0.8
	介護保険特別会計	22億2,400万円	21億9,100万円	3,300万円	1.5
	農業集落排水事業特別会計	6,160万円	5,240万円	920万円	17.6
	東陽食肉センター特別会計	1億8,400万円	2億1,700万円	△3,300万円	△15.2
病院事業会計	収益的支出	14億9,250万円	14億2,130万円	7,120万円	5.0
	資本的支出	2億6,980万2千円	3億3,543万8千円	△6,563万6千円	△19.6
総 額		176億5,390万2千円	178億1,413万8千円	△1億6,023万6千円	△0.9

栗山川の流れがはぐくむ 人・自然・文化が共生するまち ～協働のまちづくり～

平成29年度の主な事業

横芝光町総合計画で取り組む5つのテーマの事業と、地方創生事業を紹介します。

新：新規事業 **拡**：拡充事業

健康で笑顔が輝くまちづくり(健康・福祉)

- ・ 町内児童等医療費等助成事業 …982万円
- ・ 保育委託事業 …5億1,744万8千円
- ・ 子ども医療費助成事業 …8,347万4千円
- ・ 個別予防接種事業 …4,804万6千円
- ・ 妊婦健康診査(妊婦・乳児個別健康診査) …1,606万1千円
- ・ 幼児健康診断(1歳6か月、3歳、5歳児) …252万円
- ・ がん検診事業 …2,806万7千円
- ・ すこやか保育支援事業 …3,051万9千円
- ・ 乳幼児健康相談事業 …290万1千円

環境と調和した快適で安全なまちづくり

(都市基盤)

- ・ 乗合タクシー運行事業 …2,966万8千円
- 拡**浄化槽設置促進補助事業 …2,111万7千円
- ・ 幹線道路新設改良事業 …3億9,922万4千円
- ・ 消防車両整備事業 …2,709万9千円
- ・ 防犯灯維持管理事業 …999万3千円
- ・ 災害用備品整備事業 …304万8千円

地域の特性を活かした産業のまちづくり

(産業・商工・観光)

- 拡**需給調整推進対策奨励事業 …2,796万4千円
- 拡**多面的機能支払交付金事業 …3,382万3千円
- ・ 商工振興運営支援事業 …681万円
- ・ 海水浴場開設事業 …1,285万7千円
- ・ 坂田梅林保全モデル事業 …167万2千円
- ・ サンプスギ林再生資源循環促進事業 …1,017万8千円
- ・ 農業用機械施設等共同化促進事業 …844万円

互いの理解とふれあいに満ちたまちづくり

(国際交流・コミュニティ)

- ・ 集会施設保全・維持管理事業 …680万6千円
- ・ 広報よこしばひかり発行事業 …486万4千円
- ・ 第2次総合計画策定事業 …479万6千円
- ・ 外国人英語講師配置事業 …1,656万8千円
- 新**結婚新生活支援事業 …90万円

豊かな心を育む教育・文化のかおるまちづくり (教育・生涯学習・文化)

- ・ 奨学資金貸付事業 …324万円
- 新**奨学資金給付事業 …48万円
- ・ 学習指導等講師配置事業 …2,171万8千円
- ・ 学力向上推進計画実施事業 …50万円
- ・ 学区検討事業 …76万1千円
- ・ 小学校情報教育推進事業 …2,330万2千円
- ・ 中学校情報教育推進事業 …902万5千円
- ・ 文化振興事業 …79万2千円
- ・ 図書館ギャラリー運営事業 …299万8千円
- ・ 講座開催事業 …131万7千円

●地方創生事業

少子高齢化、人口減少、地域経済の発展などの課題に対応するため策定された、横芝光町まち・ひと・しごと創生総合戦略に位置付けられた事業です。

- ・ 千葉大学COCプラス連携事業 …216万円
- ・ 移住定住促進事業 …706万5千円
- ・ 若者の出会い創出事業 …200万円
- ・ ご当地アプリ開発事業 …294万9千円
- ・ タウンマネジメント人材育成事業 …44万2千円
- 新**広域連携創生事業 …30万円
- ・ 子育て支援事業 …182万9千円
- ・ 不妊治療費助成事業 …120万2千円
- ・ 「もつ」のもつ魅力を活かそう事業 …400万円
- ・ 新規就農支援事業 …152万8千円
- ・ 横芝光町産農産物販路開拓モデル事業 …555万8千円
- ・ 空家住宅管理事業 …906万2千円
- 新**英語教育推進事業 …132万1千円
- ・ 教育補助事業 …107万3千円

詳しいデータは、町ホームページに掲載しました。
また、予算書のダウンロードができます。

問企画財政課財政班 ☎84-1218

持ち物は？

本人じゃなくてもいいの？

印鑑登録手続きのご案内

問 住民課 住民班 ☎84-1214



登録する本人が窓口にお越しになりますか？

(本人とは、印鑑登録証や実印を無くしたため再登録する方を含みます。)

はい

いいえ

写真入りの本人確認資料(図1参照)をお持ちですか？

代理人の来庁により印鑑登録ができます

はい

いいえ

横芝光町で印鑑登録をしている方で申請者の保証人として一緒に来庁できる方はいますか？

はい

いいえ

①登録する印鑑
②官公署が発行する写真付きの身分証明書
※下記図1参照
登録する本人が来庁してください。

①登録する印鑑
②本人確認ができる身分証明書
※下記図2参照
③保証人の印鑑登録証
④保証人の登録している印鑑
⑤保証人の身分証明書
※下記図1、図2参照
登録する本人と保証人が一緒に来庁してください。

①登録する印鑑
②本人確認ができる身分証明書
※下記図2参照
登録する本人が来庁してください。

①登録する印鑑
②委任状
※下記図3参照
③代理人の認印
④代理人の身分証明書
※下記図1、図2参照
委任された代理人が来庁してください。

印鑑登録証は即日交付できません。

本人宛に「照会書」を郵送しますので、再度窓口へお越しいただきます。

郵送のため ↓ 2~3日かかります。

自宅に届いた照会書と来庁する方の身分証明書、認印を持参し、本人または代理人が来庁してください。

※照会書には本人が記入し登録する印を押します。また、代理人が来庁する場合は、照会書の委任欄に記入された代理人に限ります。

印鑑登録証を即日交付

印鑑登録証明書も発行することができます。

図1 本人確認資料
写真あり の場合は**1点**確認
○運転免許証 ○パスポート ○在留カード
○マイナンバーカード ○住基カード(写真入りカードに限る)
○運転経歴証明書(平成24年4月1日以降発行のもの)
○その他官公署から発行された写真入り身分証明書
(有効期間内のものに限りませす。)

図2 本人確認資料
写真なし の場合は**2点**確認
○保険証 ○国民年金手帳 ○年金証書 ○学生証
○通帳、キャッシュカード ○住基カード(写真なし)
○病院の診察券(名前入りのもの) ○社員証 など
(有効期間内のものに限りませす。)

図3 委任状

(代理人)
住所
氏名
生年月日

上記のものを私の代理人と定め、
(印鑑登録の手続き)
(印鑑登録廃止の手続き) を委任します。

平成〇〇年〇〇月〇〇日

(登録者)
住所
氏名
生年月日

印

※登録する印を押してください。

※このほか、口頭で質問させていただく場合があります。
印鑑登録は平日のみの受付となります。

国民健康保険・後期高齢者医療保険に加入している方へ

短期人間ドックの検査費用を助成します

町では、国民健康保険と後期高齢者医療保険に加入している方を対象に、町の契約医療機関で短期人間ドックを受診する場合に費用の一部を助成します。
 ※東陽病院の短期人間ドックは、月・水曜日に実施します。

	国民健康保険加入者	後期高齢者医療保険加入者
対象者	次の①から⑤に全て該当する方 ①国民健康保険の被保険者 ②年齢が満30歳以上の方 ③国民健康保険税に未納がないこと。 ④前回短期人間ドック助成制度利用後6ヶ月以上経過していて同一年度でないこと。 ⑤同一年度内に特定健康診査を受診していないこと。	次の①から⑤に全て該当する方 ①後期高齢者医療保険の被保険者 ②後期高齢者医療保険料に未納がないこと。 ③前回短期人間ドック助成制度利用後6ヶ月以上経過していて同一年度でないこと。 ④同一年度内に、後期高齢者医療健康診査を受診していないこと。 ⑤同一年度内に、国民健康保険の短期人間ドック助成事業を利用していないこと。
助成額	短期人間ドック検査費用額(基本検査+オプション検査)の70%(上限額は次のとおり)を助成します。 ・東陽病院を利用する場合 助成限度額 60,000円 ・東陽病院以外の契約医療機関を利用する場合 助成限度額 50,000円 ※MRI・MRAのみ受診は、助成の対象となりません。	
利用方法	①契約医療機関で利用日を予約のうえ、住民課国保年金班窓口で「短期人間ドック利用承認申請書」に必要事項を記入します。 【申請に必要なもの】 被保険者証、印かん ②後日、住民課国保年金班から「短期人間ドック利用承認書」が郵送されますので、医療機関へ提出し、検査終了後に自己負担額のみを支払います。	

契約医療機関

契約医療機関名	所在地	電話
東陽病院	横芝光町宮川12100	84-1335
さんむ医療センター	山武市成東167	0475-82-2521
浅井病院	東金市家徳38-1	0475-58-1407
旭中央病院	旭市イの1326	62-3822
亀田クリニック健康管理センター	鴨川市東町1344	04-7099-1115
亀田総合病院附属幕張クリニック	千葉市美浜区中瀬1-3 CD-2	043-296-2321

申請 住民課国保年金班 ☎84-1214

全国健康保険協会(協会けんぽ)からのお知らせ

平成29年度保険料率

協会けんぽは、主に中小企業に勤務している方とそのご家族が加入している健康保険です。

協会けんぽ千葉支部の健康保険料率は、3月分(4月納付分)から9・93%から9・89%に引き下げられ、介護保険料率はこれまでの1・58%から1・65%に引き上げとなります。

加入者の医療を支えるため、今後も疾病予防のための健診の推進やジェネリック医薬品の普及促進等の医療費適正化に向けた取り組みを進めていきますので、ご理解をお願いします。

被扶養者の特定健診

協会けんぽでは、40歳から74歳の被扶養者に特定健診を実施し、費用の一部を補助しています。疾病の予防や早期発見のため健診を受診しましょう。

受診券は、4月上旬に入者ご本人の住所へ郵送します。
 詳しくは、協会けんぽ千葉支部へお問い合わせください。

☎ 全国健康保険協会千葉支部
 ・保険料のこと
 企画総務グループ
 ☎ 043(308)0522

☎ 健診のこと
 健診専用ダイヤル
 ☎ 043(308)0525

4月6日(木)～15日(土) 春の全国交通安全運動

スローガン おともだち むこうにいても みぎひだり

◎重点目標

1. 子どもと高齢者の交通事故防止
2. 自転車の安全利用の推進
3. 全ての座席のシートベルトとチャイルドシートの正しい着用の徹底
4. 飲酒運転の根絶

☎ 環境防災課防災班 ☎84-1216

平成29年度の国民年金保険料は

月額16,490円です

4月から、国民年金保険料が月額16,490円に変わります。支払方法により、保険料が安くなることがありますので、早割や前納をぜひご利用ください。

■納付書による前納

日本年金機構から、1年前納(4月～翌3月分)と6ヶ月前納(4月～9月分、10月～翌3月分)の納付書が、4月上旬に送付されますので、金融機関(郵便局を含む)またはコンビニエンスストアで納めてください。

各月用の納付書も同封されていますので、重複して納付しないようご注意ください。

※年度途中からの前納もできますので、希望する方は年金事務所へお問い合わせください。
※納付書による平成29年度の2年前納の受付は終了しました。

■口座振替による前納

口座振替では、1年前納と6ヶ月前納、早割(当月未振替)や2年前納(4月～翌々年3月分)を利用できます。

口座振替を希望する方は、基礎年金番号がわかるものと通帳、届け出印を持参のうえ、金融機関(郵便局を含む)で手続きをお願いします。

※口座振替による平成29年4月分からの前納の受付は終了しました。
※口座振替が開始されるまで2ヶ月程かかりますので、お早めにお申込ください。

平成29年度国民年金保険料

	納付書による納付額 【割引額】	口座振替による納付額 【割引額】
毎月納付 (翌月末振替)	16,490円 【-】	16,490円 【-】
早割 (当月末振替)	適用なし	16,440円 【50円】
6ヶ月前納	98,140円 【800円】	97,820円 【1,120円】
1年前納	194,370円 【3,510円】	193,730円 【4,150円】
2年前納	379,560円 【14,400円】	378,320円 【15,640円】

問 千葉年金事務所
043(242)6320
佐原年金事務所
0478(54)1442
住民課国保年金班
84(1214)

国民年金保険料

学生納付特例制度

学生納付特例制度とは、所得の少ない学生が申請すると保険料の納付が猶予される制度です。

この制度を利用することで、将来の年金受給権の確保だけでなく、障害を負ったときの障害基礎年金の受給資格を確保できます。

■対象者

大学(大学院)、短大、高等学校、高等専門学校、専修学校等に在学し、前年所得が基準以下の方または退職(失業)等の理由がある方
【所得の目安】
118万円+(扶養親族の数×38万円)以下

※対象とならない学校もあります。

■申請期間

4月から、平成29年度分の受付を開始します。承認された場合は、4月から平成30年3月までの納付が猶予されます。

また過去に納め忘れがある場合は、2年1ヶ月までさかのぼって申請できます。

■必要なもの

- ① 年金手帳または基礎年金番号がわかるもの
- ② 学生証(コピー可)または在学証明書
- ③ 印かん
- ④ 退職(失業)した方は雇用保険被保険者離職票等の書類

■注意点

学生納付特例が承認された期間は、年金を受給するために必要な期間(受給資格期間)に算入されませんが、**年金額には反映されません。**この期間を10年以内に納付(追納)すると、年金額に反映されます。

申問 住民課国保年金班
84(1214)

妊娠から子育て期の

支援をします

1. 子育て日用品助成券支給事業

1歳未満のお子さんのいる保護者を対象に、町で指定する取扱店で、子育て日用品(紙おむつ・粉ミルク)を購入することができ「子育て日用品助成券」の支給を行っています。

2. 不妊治療費助成事業

「千葉県特定不妊治療費助成事業」の承認決定を受けている方に対し、治療を開始した特定不妊治療の医療費の一部を助成しています。

3. エンゼルヘルパー派遣

妊娠期から1歳未満のお子さんのいる家庭で、昼間に日常生活の援助者がいない方へヘルパーを派遣し、家事の負担を軽減します。

4. 子育て用品リサイクル事業

まだ使える「子育て用品」を譲りたい人、譲ってほしい人の情報を健康づくりセンター「プラム」内に掲示しています。

詳しくは、健康子ども課へお問い合わせください。

申問健康子ども課 ☎(82)3400



避難行動要支援者名簿へ登録を

町では、災害時に自力で避難することが困難な高齢の方や障害のある方などに、災害情報の提供や避難等の手助けが地域の中で素早く、安全に行われる体制づくりを進めるため、避難支援を希望される方の登録を行っています。

◎対象者はどのような方ですか？

- ①65歳以上でひとり暮らしの方または65歳以上の方だけで構成する世帯
- ②介護保険における介護認定を受けていて、要介護3以上の方
- ③身体障害者手帳の交付を受けていて、障害の程度が1級、2級または3級の方
- ④療育手帳の交付を受けていて、障害の程度が^アまたはA判定の方
- ⑤精神障害保健福祉手帳の交付を受けていて、障害の程度が1級の方
- ⑥指定難病の治療を受けている方
- ⑦前記に準じる状態にある方

※病院へ長期間入院している場合や、施設へ入所している方は対象になりません。

※①または②に該当する方には、4月中に登録申請書を郵送しますので、必要事項を記入のうえ返信してください。③から⑥に該当する方は、2月に送付した登録申請書を返信してください。

◎どのように活用するのですか？

情報提供の同意をいただいた方は、避難支援等関係者(消防・警察・民生委員・行政総務員・社会福祉協議会・自主防災組織)へ提供し、日ごろから、見守り等に役立てていただきます。なお、これらの方々は、法律により守秘義務が課せられていますので、情報の流出はありません。

◎登録すれば、必ず支援してもらえるのですか？

災害発生時には、誰でも被災者となりえます。

支援は、避難支援者の任意の協力によるものですので、法的な責任や義務を負うものではありません。



身近な相談相手 民生委員・児童委員

◎新しい民生委員・児童委員を紹介

平成28年12月1日から欠員となっていた民生委員・児童委員が、4月1日付で厚生労働大臣から委嘱されました。

福祉に関する悩みごとがありましたら、お気軽にご相談ください。

《敬称略》

氏名	担当地区
伊藤 雅祥 (古川第1)	古川第1、第2
秋山 弘 (南)	宮前、屋形荒場、三本松、南
實川 薫 (木戸)	木戸、辻(丘)

※氏名の後の()は、担当民生委員・児童委員の居住地区名

◎定期訪問

4月から、町内全域で担当地区の民生委員・児童委員が、次の世帯を対象に訪問調査をし、その後、見守りや生活上の相談を目的とした定期訪問を行います。民生委員・児童委員が訪問したときは、ご協力をお願いします。

対象 ①65歳以上でひとり暮らし世帯 ②65歳以上の方だけで構成する世帯

◎救急医療情報キット「救急 命のバトン」を配付

「救急 命のバトン」は、不安を抱えるひとり暮らしの方が、緊急時に駆けつけた救急隊などが命のバトン(救急情報用紙)を発見することで、その方の病名などの情報を的確に知ることができ、救命の一助となるものです。

希望する方は、担当地区の民生委員・児童委員が訪問したときに、お申込ください。

対象 町内在住で65歳以上のひとり暮らしの方

配付品 救急医療情報キット「救急 命のバトン」一式
(救急情報用紙、ケース、マークステッカー)

料金 無料

問 福祉課社会福祉班 ☎84-1257



対象者
平成28年1月1日に横芝光町に住民登録があり、平成28年度分の住民税が課税されていない方
※平成28年度分の住民税が課税されている方の扶養親族等になっている場合や生活保護を受給している方は対象となりません。

支給額
1人 15,000円

申請場所
役場1階 給付金受付会場

臨時福祉給付金は、平成26年4月の消費税率の引上げによる影響を緩和するため、所得の少ない方へ臨時的な措置として支給されるものです。
今回は、4月から平成31年9月までの2年半分が一括して支給されますので、申請書が届いた方は、申請書と必要な書類を提出してください。

臨時福祉給付金(経済対策分)の申請を受付

申請期間

4月10日(月)～

7月10日(月)

厚生労働省の相談窓口
(専用ダイヤル)

☎0570(037)192

午前9時～午後6時

※土・日曜日、祝休日も開設していません。

※振り込め詐欺や個人情報の搾取にご注意ください。



問 福祉課社会福祉班

☎(84)1257

胃・大腸がん集団検診の実施時期が変わります

平成29年度の胃・大腸がん集団検診は、住民健診実施時期に行います。昨年度まで9月に行っていた胃・大腸がん検診ですが、一度に複数の健診が受診できるように、今年度は住民健診実施と同時に、6、7月に行います。がん検診を希望する方は、事前に登録が必要ですので、健康こども課までお申込ください。なお、平成27、28年度のどちらかで受診した方は登録されていますので、申込不要です。

【胃・大腸がん集団検診】

対 象 町内に住民登録をされている40歳以上の方

日 程 6月19日(月)、21日(水)、26日(月)、27日(火)、29日(木)、30日(金)、7月9日(日)、10日(月)
 ※7月9日(日)は、住民健診はありません。胃・大腸がん検診のみ実施します。

申込期限 4月28日(金)

申込の流れ

胃 がん(40歳以上)
 大腸がん(40歳以上)
 乳 がん(30歳以上女性)
 子宮がん(20歳以上女性)

平成27、28年度ともがん検診を受けていない方

平成27、28年度のどちらかでがん検診を受けた方

申込必要
 健康こども課へ電話またはFAX
 でお申込ください。

※住所、氏名、生年月日と希望のがん検診を記入してください。

申込不要
 検診の約1か月前に問診票が届きます。

※それぞれのがん検診で登録が必要です。

申問健康こども課健康づくり班 ☎82-3400 FAX80-1262

稲作農家のみなさんへ

安定した収入を受けられる「飼料用米」に取り組みましょう！

食生活の変化などにより米の需要は全国で毎年減少しています。生産量が需要を上回ると米価の下落を招きます。飼料用米に取り組むことで主食用米の需給改善を図り、安定した収入を確保しましょう。

飼料用米取組みのメリット

- ①飼料工場や畜産農家などに大きな需要があります。
- ②主食用米の需給が改善し、米価回復が期待できます。
- ③水はけの悪い湿田でも作れます。
- ④国や県の支援策が受けられ、安定した収入が確保できます。
- ⑤既存の機械や施設をそのまま使えます。

平成30年産以降の米政策

平成30年以降、国による米の生産数量目標の配分はなくなりますが、生産調整をする必要がなくなるわけではありませんので、需要に応じた米生産の継続が必要となります。

問産業振興課農政班 ☎84-1215

千葉県農林水産部生産振興課水田農業班 ☎043-223-2891

平成29年度 山武郡市広域行政組合予算

歳入総額4,477,285千円

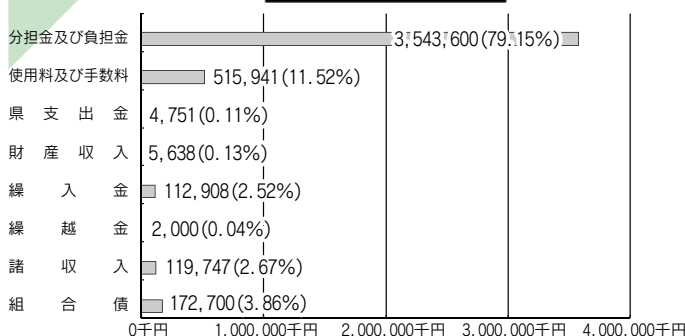

歳出総額4,477,285千円

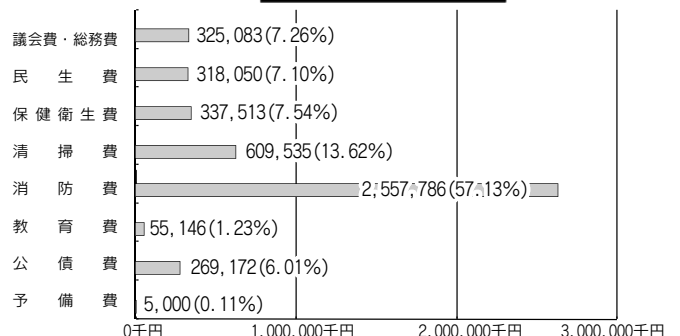

問山武郡市広域行政組合企画財政課 ☎0475-54-0252

合併浄化槽の設置・維持管理・補助制度

設置と維持管理

■浄化槽を設置する前に下表の届出などが必要です

建築確認を伴う浄化槽の設置	建築確認審査機関等へ提出する書類に必要書類が含まれています。
建築確認を伴わない浄化槽の設置	工事着工予定日の12日以上前に設置届等を山武地域振興事務所へ提出
浄化槽使用開始報告書	使用開始後30日以内に山武地域振興事務所へ提出または郵送
浄化槽使用廃止届	廃止後30日以内に山武地域振興事務所へ提出または郵送
浄化槽管理者変更報告書	管理者(持ち主)が変わってから30日以内に山武地域振興事務所へ提出または郵送

■設置工事は専門業者に依頼してください

県に登録のある業者または届出を行っている業者に依頼してください。

■浄化槽の機能を維持し、悪臭や水質汚濁を防ぐため次のことを行ってください

- ・ **保守点検** 県に登録のある業者に依頼し、作成された保守点検記録票は3年間保存してください。
- ・ **定期清掃** 許可を受けた業者へ依頼し、年1回以上の清掃をしてください。
- ・ **法定点検** 浄化槽の機能が維持されているか、(公社)千葉県浄化槽センターが検査をします。浄化槽使用開始後3ヶ月から8ヶ月の間に1回、その後は毎年検査を受けなければなりません。

☎環境防災課環境班 ☎84-1216

補助制度

町では公共水域の水質保全のため、既存の単独(し尿)浄化槽や汲み取り便槽から、合併処理浄化槽への転換工事を実施する場合に、予算の範囲内で補助金を交付しています。

補助金限度額

区分	単独(し尿)浄化槽から合併浄化槽に転換	汲み取り便槽から合併浄化槽に転換
5人槽	512,000円	432,000円
6・7人槽	594,000円	514,000円
8~10人槽	728,000円	648,000円

【注意】

- ・ 補助金の交付を希望するときは、工事を始める前(計画段階)にご相談ください。
- ・ すでに工事を始めている場合は、対象となりません。
- ・ 建物の新築で設置する場合や、建て替えに伴う汲み取り便槽からの転換の場合は、対象となりません。
- ・ 販売目的・別荘などは、対象となりません。

住宅用省エネルギー設備等設置費用の一部補助のお知らせ

町内の住宅に太陽光発電システム・太陽熱利用システムを設置する方に、設置費用の一部を補助します。補助件数に限りがありますので、詳しくは、町ホームページまたは環境防災課へお問い合わせください。

■申請受付 4月3日(月)～ ※土・日曜日、祝休日、年末年始を除く。

■補助金額

区分	太陽光発電システム (既築住宅のみ補助対象)		太陽熱利用システム (自然循環型は補助対象外)
	町内施工業者	町外施工業者	
補助金額	1kWあたり 30,000円 (上限135,000円)	1kWあたり 20,000円 (上限90,000円)	補助対象経費相当額 (上限50,000円)

■補助対象者

自ら居住または居住を予定している町内の戸建住宅(居住部分の2分の1以上の併用住宅を含む)に補助対象設備を設置する方

■太陽光発電システムを設置する住宅の要件

- ・ 太陽光発電システムの設置工事を着工する前日までに建築工事が完了していること
- ・ 町への実績報告の日までにエネルギー管理システム(HEMS)または、定置用リチウムイオン蓄電システムを設置していること

■申請方法

太陽光発電システム・太陽熱利用システムの設置工事の前に、関係書類を添えて、環境防災課へ申請してください。

☎環境防災課環境班 ☎84-1216

町税の滞納処分を強化しています

☎ 税務課収納対策班

(84) 1212

町税は定められた期限(納期限)までに、納税者のみなさんに自主的に納めていただくものです。納税が遅れると、納期限までに納めた方との公平性を保つため、様々なペナルティが課されます。

滞納すると

- ・延滞金が発生します。
- ・財産(給与・預貯金・不動産等)の差押・公売などの強制処分を受けることとなります。
- ・町の様々な補助制度を受けられない場合があります。

- ・国民健康保険加入者は、保険証のかわりに「資格証明書」が発行され、医療機関の窓口でいったん医療費の全額を自己負担していただくことがあります。

延滞金

滞納税額を計算の基礎として、納期限の翌日から納付する日までの日数に応じた計算します。

延滞金の率は年により異なり、平成29年は、納期限の翌日から1ヶ月を過ぎる

までの期間は年2・7%、それ以後の割合は年9・0%の割合で課されますので、思いもよらない高額になることもあります。

うっかり忘れてしまっただけでも、納期限に間に合わなければ延滞金は課されますので、納め忘れにご注意ください。

滞納処分までの流れ

①督促

税金を納期限までに納めないで地方税法に基づき督促状を発送します。

法律では、「督促状を発送した日から起算して10日を経過した日までに完納しないとき」は「財産を差し押さえなければならぬ」と定められています。事前予告や本人の同意は必要ありません。

②催告

督促状の送付後も納付がない場合、催告書を送付したり、電話でお知らせしたりする場合があります。

③財産調査

督促・催告でも納税されない場合、法律に基づき滞納者の財産を調査します。

官公署・勤務先・金融機関・取引先等に、給与・預貯金・生命保険・還付金等の照会をします。滞納者へ事前に了承を得ずに行うことが出来ます。

④財産差押

滞納者や財産の利害関係者へ「差押通知書」を送付します。原則として、滞納税額と延滞金を完納しない限り、差押えは解除されません。

⑤換価処分・充当

差押えの後も特別な理由もなく滞納が続く場合は、滞納者の意思にかかわらず、債権の取立や公売等で差押えた財産を換価し、町税へ充てます。

納税相談

災害や病気などで納税が困難な時、1年間を限度に納期限を延ばしたり、分割納付したりするなど納税の猶予制度があります。

納期内に納税できない事情のある方は、お早めにご相談ください。督促状を放置したり、催告を無視したりしても問題の解決にはなりません。

納税相談できる日

平日

午前8時30分～

午後5時15分

休日

毎月第2・4日曜日
午前9時～正午

※事前予約が必要です。

持参するもの

- ・収支の状況がわかる書類(直近3か月程度の収入・支出の明細など)
- ・印かん

納期内納付を心がけましょう

滞納処分として財産調査や差押えをされてしまうと、社会的信用を失うことにもなりかねません。

納期限をよく確認し、納期内納付を心がけましょう。

平成28年度差押件数	
預貯金	103
生命保険	12
給与	15
還付金	10
出資金	1
合計	226

※2月末現在

まちづくり出前講座をご利用ください

☎社会文化課生涯学習班 ☎84-1358

町が行っている様々な事業や施策などを知っていただくため、町の職員による「まちづくり出前講座」を開講します。まちづくりについてみんなで考えましょう。

平成29年度「出前講座」一覧表

番号	講座名	内容	所要時間	担当課
1	町の行政改革について	町では、どのような行政改革の取り組みを行っているのか、行政改革大綱などを素材にお話します。	30分	総務課 (行政班)
2	家庭における防火対策について	家庭における防火対策や消防団活動の理解を深め、地域防災活動の重要性についてお話します。 ※煙体験ハウスによる煙避難体験、水消火器による初期消火訓練	40分	環境防災課 (防災班)
3	災害に対する日ごろの備えについて	災害対策の基本や津波避難に対する基本原則についてお話します。 ※東日本大震災時(九十九里浜)の津波襲来映像の放映	30分	環境防災課 (防災班)
4	ごみの減量について	家庭ごみの分別方法を再確認し、ごみの減量についてお話します。	30分	環境防災課 (環境班)
5	生活排水処理について	単独浄化槽と汲み取り式便槽から合併浄化槽に転換する場合の補助金について説明します。	30分	環境防災課 (環境班)
6	みんなで考えるまちづくりについて(横芝光町都市計画)	町の都市計画についてお話します。	30分	都市建設課 (管理計画班)
7	地方創生の取組について	町の人口減少の現状と、それを克服するために行っている地方創生関連事業についてお話します。	30分	企画財政課 (企画調整班)
8	町の公共交通について	町内における公共交通の現状と今後についてお話します。	40分	企画財政課 (企画調整班)
9	町の財政状況について	町の財政状況と今後の見通しについてお話します。	30分	企画財政課 (財政班)
10	町税のあらましについて	町民税・固定資産税・軽自動車税・国民健康保険税の課税のしくみ、町税の納期・納付方法についてお話します。	60分	税務課
11	医療保険制度について	国民健康保険制度と後期高齢者医療制度についてお話します。	30分	住民課 (国保年金班)
12	介護保険と高齢者福祉サービスについて	介護保険制度の概要と高齢者福祉サービス全般についてお話します。	60分	福祉課 (介護班)
13	認知症サポーター養成講座について	認知症について正しく理解し、認知症の方やその家族を温かく見守る応援者(認知症サポーター)となるための講座です。認知症予防についてもお話します。	60分	福祉課 (介護班)
14	障害福祉サービスについて	制度の仕組みや各種サービスについてお話します。	40分	福祉課 (障害福祉班)
15	消費者被害から身を守ろう	消費者被害にあわないように、悪質商法などの事例を紹介し、対処法などをお話します。	30分	産業振興課 (商工観光班)
16	町マスコットキャラクター紹介と町の観光について	町マスコットキャラクターの紹介を兼ねた町の観光振興について説明します。	30分	産業振興課 (商工観光班)
17	エンディングノート活用法	自分にもしものことがあった時のために伝えておきたいことをまとめておくノート「エンディングノート」を通じて、消費者トラブルにあわない方法について、お話します。	60分	産業振興課 (商工観光班)
18	農業振興について	担い手育成、経営所得安定対策、農地中間管理事業、基盤整備事業など、農業振興について説明します。	30分	産業振興課 (農政班・振興班)
19	農業者年金について	農業者の老後生活を支える農業者年金について、年金の必要性や制度の特徴などをお話します。	30分	農業委員会
20	子育て支援について	児童福祉(保育所、児童手当等)についてお話します。	30分	健康こども課 (こども班)
21	健康づくり講座	糖尿病・がんなどの生活習慣病予防について食生活、食育、低栄養、歯の健康づくり、こころの健康などのお話、運動等を行います。	30分 60分	健康こども課 (健康づくり班)
22	教育課の組織について	総務班、学校施設班、給食センターの仕事についてお話します。	30分	教育課
23	町の生涯学習について	町で実施している生涯学習の内容やクラブ活動を紹介します。	30分	社会文化課 (生涯学習班)
24	気軽に楽しむ軽スポーツ	軽スポーツ出前教室(輪投げ・ユニカール・スナッグゴルフ・室内ペタンクなどのルール説明と実技を行います。)	90分	社会文化課 (生涯学習班)

- 【受講できる方】 ・ 町内に在住、在勤、在学の10人以上で構成された団体。
【申込】 ・ 講座開催日の20日前までに「出前講座受講申込書」を社会文化課へ提出してください。
【その他】 ・ 会場の確保や参加者へのお知らせは、申請者(主催者)側でお願いします。
・ 講座の開催時間は、年末年始(12月28日～1月4日)を除く午前9時～午後5時の間の2時間以内です。
(担当課の業務の都合等で実施できない場合もあります。)

栗山川ウォーキング



横芝光町誕生 10周年記念

—10th Anniversary—



横芝中学校吹奏楽部による演奏



カヌーに挑戦

3月4日、横芝光町誕生10周年を記念し、東陽小学校をスタート・ゴールとし、「ふれあい橋」と「清長大橋」を巡りながら、栗山川沿道を歩く、全長7kmのウォーキングイベントを開催しました。

絶好のウォーキング日和の中、町内から220人が参加し、春の訪れを肌で感じながら、特産品のみそまんじゅうやお茶・甘酒のサイビス、ゲームや力ヌー体験等を楽しみました。

～住み慣れたまちを歩く～



甘酒を飲んで小休憩



ゲームに挑戦



町消防団防火パレード



春季全国火災予防運動期間の3月5日、町消防団による防火パレードが実施され、火災の発生しやすい時季の到来と火災予防を呼びかけました。

第67回千葉県消防大会定例表彰

3月3日、千葉県青葉の森公園芸術文化ホールで第67回千葉県消防大会が行われ、長年にわたる消防活動に尽力、貢献された次の方々が表彰されました。
日本消防協会長功績章

副 団 長 平山 雅英さん(長塚)
千葉県消防協会長功績章

副 団 長 川島 光男さん(西)
千葉県消防協会長永年勤続功績章

第6分団第1部班長 鈴木 敏一さん(台)

第2分団第2部班長 中島 昭成さん(鳥喰沼)

第4分団第2部班長 諏訪 友紀さん(町原)

第4分団第3部班長 行方 和弘さん(牛熊)

第4分団第5部班長 柳橋 良治さん(長倉)

平成28年度明るい選挙啓発ポスター入賞作品

明るい選挙啓発ポスターコンクールは、児童・生徒のみなさんから作品を募集し、政治や選挙への関心を高め、明るい選挙の推進を一層図ることを目的として毎年実施されています。

優良

川島 史子さん(東陽小6年)



佳作 菅谷 優花さん(東陽小3年)



佳作

高蝶 優太さん(上堺小3年)



佳作

松下 実那美さん(横芝中1年)



思い出と希望を胸に 小中学校卒業式

3月10日、各中学校で222人が、3月17日、各小学校で212人が、卒業の日を迎えました。

卒業証書授与式では、校長先生から授与された卒業証書にたくさんの思い出や友達・恩師との絆の重みを感じ、感慨深い表情を浮かべていました。お祝いと励ましの言葉が贈られた卒業生は、在校生にエールを贈り、恩師や地域の方々、家族への感謝の気持ちと新たな希望を胸に、通い慣れた学校を巣立っていきました。

光中学校



南条小学校



▲光中学校へ贈呈



▲東陽小学校卒業生へ贈呈

3月に卒業を迎えた小中学校卒業生へ、町青少年相談員連絡協議会から卒業記念品として、「町マスコットキャラクター」よこぴーがデザインされたエコバックが贈られました。

青少年相談員事業

小中学校卒業生へ

記念品贈呈

栗山川から大海原へ 栗山川サケ稚魚合同放流式を開催

3月8日、栗山川でサケ稚魚合同放流式が行われ、町内の小学生や地元ロータリークラブなど約160人が参加しました。自分たちでふ化させて育てた稚魚や栗山川漁業協同組合で育てた稚魚、約2万尾を放流しました。放流された稚魚は、小学生の「元気に帰ってきてね」という大きな声に送られて、栗山川から大海へと旅立ちました。なお、昨年秋に回帰したサケの捕獲数は102尾でした。



おやこで クッキング体験!

3月12日、健康づくりセンタープラムで町内に在住・在園する幼児親子を対象に、生涯学習講座「おやこであつまれ!」のおやこでクッキング」が開催されました。

おにぎりやみそ汁の具、フルーツを包丁で細かく切り、親子で協力しながら一生懸命つくりました。試食では、俵形、丸形、星形などいろいろな形のおにぎりが並びました。

親子でふれあい、楽しいひとときを過ごしました。



家庭教育合同講演会 親子の絆 ～ありのままを受け止めて～

2月26日、町民会館大ホールで“魂のヴォーカリスト”杉山裕太郎さんを講師に迎え、家庭教育合同講演会が開催されました。

杉山さんの壮絶な更生体験から、親として大事なことは、子どもの思いに「共感すること」「受け止めること」などの心に響く熱いメッセージと「魂のうた」に、会場は感動の涙と大きな拍手に包まれていました。



スキー&スノーボード教室 町青少年相談員連絡協議会 町子ども会育成連絡協議会共催事業

2月18日、長野県南佐久郡のシャトレゼスキーリゾート八ヶ岳で、町内の小学4年生から6年生78人が参加し、スキー&スノーボード教室が開催されました。

天候にも恵まれ、子どもたちは初めての雪山に笑顔いっぱい。インストラクターの指導のもと、転んでもまた立ち上がり、楽しくスクールを受け、最後には、リフトに乗り、上からスイスイと滑ってこられるまでに上達した子もたくさんいました。新しい仲間との交流も深め、楽しい1日となりました。



横芝光スマイルガールズが3位入賞 山武郡市ミニバスケットボール春季大会

2月18日に九十九里小学校体育館で、19日はさんぶの森中央体育館で山武郡市ミニバスケットボール春季大会が開催されました。参加した17チーム中、横芝光スマイルガールズは見事第3位に入賞しました。横芝光町の各小学校の児童で構成されているチームでは、今回初の上位入賞となります。

また、現在新入団員を募集中です。お気軽に見学にいらしてください。



横芝FCが準優勝

第4回川淵三郎杯 城西国際大学少年サッカー大会



2月18日、城西国際大学東金キャンパス高円宮殿下記念スポーツパークで第4回 川淵三郎杯 城西国際大学少年サッカー大会が開催されました。

横芝FCは決勝へ進出し、1対5と惜しくも敗れましたが、最後まで諦めずに戦い準優勝しました。

光JEggsFCが大活躍!!

4年生が準優勝 フィンタリーグ・チャンピオンシップ



2月26日、ふれあい坂田池公園陸上競技場でフィンタリーグ・チャンピオンシップ準決勝・決勝戦が開催されました。

光JEggsFCの4年生チームは決勝へ進出し、0対2と惜しくも優勝は逃しましたが、千葉県内だけでなく、県外の強豪チームも参戦した半年に及ぶリーグ戦で準優勝の快挙を成し遂げました。

6年生が3位入賞 成田エアポートフットサル大会

2月26日、成田市の中台中央体育館で成田エアポートフットサル大会が開催されました。

24チームが参加し、光JEggsFCの6年生チームは準決勝へ進出。1対4とあと一步のところまで敗れましたが、強豪チームを相手に堂々の3位入賞を果たしました。



児童医療費助成制度の資格登録

医療機関に受診したとき、保険診療の一部負担金を助成する制度です。受給券の交付はありませんので、健康こども課で資格登録をし、後日、医療機関に支払った領収書を添えて申請してください。

対象者 平成11年4月2日から平成14年4月1日生まれで就学している方

対象期間 18歳に達する日以降の最初の3月31日まで

◎申請に必要なもの 印かん、お子さんの被保険者証、学生証のコピー、保護者名義の通帳

申問健康こども課こども班 ☎82-3400

児童扶養手当の支給金額が変更されます

児童扶養手当法施行令の一部改正に基づき、4月分から支給金額が次のとおり変更されます。

児童扶養手当支給額

(1ヶ月あたり)

児童数	区分	3月分まで	4月分から
1人	全部支給	42,330円	42,290円
	一部支給	42,320円～9,990円	42,280円～9,980円
2人	全部支給	10,000円	9,990円
	一部支給	9,990円～5,000円	9,980円～5,000円
3人以上	全部支給	6,000円	5,990円
	一部支給	5,990円～3,000円	5,980円～3,000円

問健康こども課こども班 ☎82-3400

子育て支援 なかよし広場



なかよし広場では毎回たくさんの親子が集い、楽しいお話や歌あそび、季節にちなんだ活動をしています。

なかよし広場でたくさんの友だちと出会ったり、親子のふれあいを楽しみませんか。

右表をご確認のうえ、お気軽にご参加ください。

時間 午前10時～11時15分

料金 無料

対象 町内在住の方

申問子育て支援センター光 ☎84-3099

健康こども課こども班 ☎82-3400

◎1歳児クラス(H27.4.2～H28.4.1生まれ)

とき	内容	ところ	駐車場
4月14日(金)	光町保育園で遊ぼう	子育て支援センター光	光町保育園駐車場
5月26日(金)	親子で触れ合って遊ぼう	子育て支援センター光	光町保育園駐車場
6月9日(金)	歯みがき指導・歌あそび	子育て支援センター光	光町保育園駐車場

◎2歳児クラス(H26.4.2～H27.4.1生まれ)

とき	内容	ところ	駐車場
4月13日(木)	光町保育園で遊ぼう	子育て支援センター光	光町保育園駐車場
4月21日(金)	つくってなかよし広場 ※予約制	子育て支援センター光	光町保育園駐車場
5月12日(金)	つくってなかよし広場 ※予約制	子育て支援センター光	光町保育園駐車場
5月25日(木)	からだを動かしてあそぼう	町民会館大ホール	町民会館及び町役場駐車場
6月8日(木)	歯みがき指導・歌あそび	子育て支援センター光	光町保育園駐車場
6月27日(火)	えいごdeなかよし広場	光町保育園分園	光町保育園分園駐車場

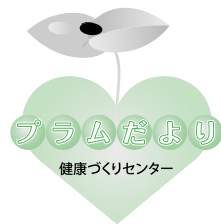

「よい歯のコンクール」 参加者募集

自分の歯でよく噛んで、おいしく食事をとることは、明るくいきいきとした生活を送る基盤となります。

町では、80歳になっても自分の歯を20本以上保つことを目標に「8020運動」を推進し、その一環として、毎年「高齢者のよい歯のコンクール」と「親と子のよい歯のコンクール」を開催しています。このコンクールは、山武郡市歯科医師会による「よい歯のコンクール」の町代表選考会となります。

お口の健康に自信のある方は、ぜひご参加ください。

と き 5月18日(木)

受付時間

高齢者の部 午前9時

親子の部 午前9時30分

ところ

健康づくりセンター「プラム

対象

◆高齢者の部

4月1日現在80歳以上で自分の歯(かぶせた歯、さし歯可)が20本以上ある方

◆親と子の部

平成28年4月から平成29年3月までに、3歳児健康診査の歯科健診を受け、歯の状態等が良かった幼児と歯と口腔が健康な父または母。

※親と子の部の対象者には個別に通知します。

申込方法

5月8日(日)までに、健康づくり課へ電話でお申込ください。

申問 健康づくり課健康づくり班
☎(82)3400



はりきゅうマッサージ等 施設利用券の申請

町内在住で65歳以上の方が、町に登録のある施設ではりきゅう・マッサージを受ける場合、申請すると施設利用券が発行されます。施設利用券の発行枚数は申請月で変わります。

対象者	助成内容
65歳以上75歳未満の方	1回当たり 1,000円 (年間12回を限度)
75歳以上の方	1回当たり 1,000円 (年間24回を限度)

◆必要なもの

- ・印かん
- ・生年月日の確認できるもの

申問 福祉課社会福祉班

☎(84)1257

手作り料理を食卓に!

町食生活改善協議会

ヨーグルトミルクゼリー オレンジ添え

材料(4人分) : 1人分 113kcal、
カルシウム150mg、塩分0.1g

- ヨーグルト 400g
- 牛乳 100ml
- 砂糖 大さじ3
- 粉ゼラチン 5g
- 水 大さじ2
- レモン汁 大さじ1
- オレンジ(飾り用) 1/2個

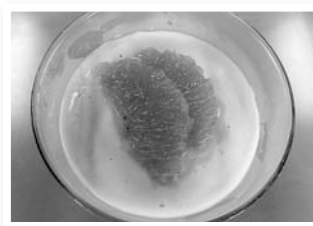

作り方

- ①ボウルにざるをのせてキッチンペーパーをしき、ヨーグルトを入れて冷蔵庫で1~2時間ほど水切りをする。ゼラチンは大さじ2杯の水に入れてふやかしておく。
- ②牛乳に砂糖を加えて火にかけ、温まったら①のゼラチンを加え、溶けたら火を止め、粗熱をとる。
- ③②が冷めたら、①のヨーグルトとレモン汁を加えて混ぜ合わせ、器に流し入れ、冷蔵庫で冷やし固める。
- ④オレンジは、上下を切り落とし(果肉が少し見えるくらい)包丁で縦に(外皮と薄皮を一緒に)むいたら、房と房の間に切り込みを入れ、果肉を取り出し食べやすく切る。
- ⑤③のヨーグルトゼリーの上に、④のオレンジを飾る。

保健の掲示板

◎健診・相談

とき	行事名	対象者	受付時間
4月10日(月)	健康相談	希望者	午前9時～11時30分
	よい歯ぴかぴかキッズ(1歳2か月児相談)	平成28年2月生まれ	午後1時30分
4月21日(金)	1歳6か月児健診	平成27年8月～9月生まれ	午後1時～2時
4月27日(木)	2歳児歯科健診	平成27年1月1日～3月31日生まれ	午前9時～9時50分
5月8日(月)	健康相談	希望者	午前9時～11時30分
	よい歯ぴかぴかキッズ(1歳2か月児相談)	平成28年3月生まれ	午後1時30分

会場 健康づくりセンター「プラム」

《個別予防接種》

※対象者には通知します。

※接種間隔、接種回数等、不明な点は健康こども課へお問い合わせください。

問健康こども課健康づくり班

☎82-3400



◎個別予防接種(接種場所:町内指定医療機関・千葉県内相互乗り入れ協力医療機関)

予防接種名	対象者及び接種回数	備考
ヒブ	生後2か月～5歳未満【1～4回接種】	*接種開始時の月齢により接種回数が変わります。
小児用肺炎球菌		
四種混合	1期初回→生後3～90か月未満【3回接種】 1期追加→初回終了後おおむね1年以上の間隔をあけて接種【1回接種】	
二種混合	平成17年4月2日～平成18年4月1日生【1回接種】	接種期間 平成30年3月31日(土)まで
BCG	生後5～12か月未満【1回接種】	
B型肝炎	1歳に至るまで【3回接種】 ※標準接種年齢:生後2～8か月	
麻しん風しん混合1期	1歳～2歳未満【1回接種】	
麻しん風しん混合2期	平成23年4月2日～24年4月1日生まれ【1回接種】 (年長児に相当する年齢の児)	接種期間 平成30年3月31日(土)まで
日本脳炎	1期初回→生後6～90か月未満【2回接種】 ※標準接種年齢:3歳児 1期追加→生後6～90か月未満【1回接種】 ※標準接種年齢:4歳児 2期→9歳～13歳未満【1回接種】 ※標準接種年齢:9歳児 【特例対象者】 平成9年4月2日～平成19年4月1日生まれの方で4回接種(2期含む)が完了していない20歳未満の方	生後6か月～3歳未満で接種をご希望の方は、健康こども課にご相談ください 接種回数、接種間隔については健康こども課にご相談ください
子宮頸がん	中学1年生～高校1年生女子【3回接種】	*現在接種動向を控えています。
水痘(水ぼうそう)	1歳～3歳未満【2回接種】	
三種混合・ポリオワクチン	三種混合・ポリオワクチンの接種が完了していない場合は、健康こども課へご相談ください。	
高齢者肺炎球菌	平成29年度に65、70、75、80、85、90、95、100歳になる方と60歳以上65歳未満で心臓、腎臓、呼吸器の機能に障害(身体障害者手帳1級程度)のある方、またはヒト免疫不全ウイルスにより免疫機能に障害のある方【1回接種】	接種期間 平成30年3月31日(土)まで 1人 2,000円助成

+ 休日当番医

※休日当番医は、都合により変更になる場合があります。

診療時間	午前9時～午後5時		午前8時30分～午後5時	
	昼休み時間は、各種機関にお問い合わせください。		内科系	外科系
4月2日(日)	天野内科クリニック(東金) ☎0475-55-3986	小高医院(横芝光) ☎82-6368	東陽病院 ☎84-1335(診療時間 午前8時30分～午後5時15分)	
4月9日(日)	とうがね中央・腎臓内科クリニック(東金) ☎0475-54-2421	京葉内科クリニック(山武) ☎0475-82-2400	鈴木医院(匝瑳) ☎72-0012	匝瑳市民病院(匝瑳) ☎72-1525
4月16日(日)	鈴木クリニック(大網白里) ☎0475-71-2033	松尾クリニック(山武) ☎86-6482	東陽病院 ☎84-1335(診療時間 午前8時30分～午後5時15分)	
4月23日(日)	錦織メディカルクリニック(大網白里) ☎0475-72-0214	鈴木医院(横芝光) ☎82-0126	椎名医院(匝瑳) ☎72-0032	東陽病院(横芝光) ☎84-1335
4月29日(土・祝)	岡崎医院(東金) ☎0475-52-3313	よしみ医院(山武) ☎0475-82-8676	九十九里ホーム病院(匝瑳) ☎72-1131	
4月30日(日)	はにや内科(大網白里) ☎0475-70-1500	鈴木医院(山武) ☎0475-89-1002	城之内医院(匝瑳) ☎72-4511	東葉クリニック(匝瑳) ☎73-3311
5月3日(水・祝)	うじはらクリニック(大網白里) ☎0475-73-3320	明海クリニック(山武) ☎0475-80-5355	東陽病院 ☎84-1335(診療時間 午前8時30分～午後5時15分)	
5月4日(木・祝)	佐藤医院(東金) ☎0475-58-2056	伊藤医院(山武) ☎0475-82-2508	石井医院(匝瑳) ☎73-2150	伊藤医院(匝瑳) ☎72-0261
5月5日(金・祝)	斉藤クリニック(東金) ☎0475-53-1110	芝山みどりの森クリニック(芝山) ☎74-8123	東陽病院 ☎84-1335(診療時間 午前8時30分～午後5時15分)	
5月7日(日)	はっとり内科クリニック(東金) ☎0475-71-3190	さくらクリニック(横芝光) ☎84-4333	越川医院(横芝光) ☎84-0103	匝瑳市民病院(匝瑳) ☎72-1525
5月14日(日)	とうがね中央・腎臓内科クリニック(東金) ☎0475-54-2421	高根病院(芝山) ☎77-1133	東陽病院 ☎84-1335(診療時間 午前8時30分～午後5時15分)	

問山武郡市広域行政組合消防本部指令課 ☎0475-55-0119

匝瑳市横芝光町消防組合 ☎72-0119

文芸

俳句

野の色のぶくつと膨み地虫出ず

伊藤 敬子

耐え忍び天辺の春大銀杏

今関満喜子

猫の恋拒むが如くガラス窓

魚地 照子

春風を受けて少女の一輪車

加瀬 俊昭

かぎろひぬ傘寿は老いとも余生とも

川島 通則

空堀を越して薫るや花の兄

向後 寛

晴れ渡り陽炎もえる野末かな

越川せつ子

スニーカーの弾む力や春の音

小松 藤男

通院の一步先行く寒鴉

佐瀬 輝夫

春一番書きとめて置く農日誌

鈴木とし子

急ぐ我に煙る家並春嵐

土屋美枝子

予科練の平和公園かぎろひぬ

土屋 義昭

桜餅一つほぼぼる至福かな

戸村 静華

春の日や日溜る中に猫となる

内藤 くに

陽炎や降り立つ天女白昼夢

西崎さち子

紺碧の北総の空春立ちぬ

早川 勇

影までも香りの虜梅日和

藤田 雅夫

庭中の薔薇の蕾もふくらみて

紅に咲く時を待ちおり

加瀬 弘子

紅梅が見えてその先白梅の

咲く家見える通勤の道

西山満里子

おばあちゃん早くと呼ばれテーブルに

知っていたのか吾の誕生日

押尾 輝子

ガラス戸に背越し日を受けぬくぬくと

北風よそに本を読みをり

田崎 尚美

枯れ草の土手の傾りも青み初め

如月もあと数日となる

芹川 初子

筑波嶺の梅林に咲く白と紅

割合の良きを亡夫と眺めし

鈴木まさ子

蕾持つ春蘭の鉢を部屋に入れ

朝な朝なに眺めてゐたり

水須 俊

目の前の風はおだやかに吹きいるを

天上は雲を吹き飛ばしおり

椎名美枝子

日に三度皆の集える食堂は

四方の話で楽しき広場

斉藤つね子

短歌

理髪師に身をゆだねいるひとときが

退院あとの妻の贅沢

越川 義則

物忘れ夫とたがいに笑ひをり

何時かはさびしき日の来るならむ

高梨 キヨ

.....

戦中と戦後を一人に歩み来し

伯母九十七歳天に召されり

浅野 榮子

雪まつり見終えて急ぐ空港に

足止めされし思ひ出はるか

青木 秀子

.....

.....

作品展

◎町民会館ミニギャラリー

4月 華舟会
5月 展示なし

◎文化会館ロビー展

4月 展示なし
5月 展示なし

◎銚子商工信用組合展

4月 横芝写真クラブ
5月 展示なし

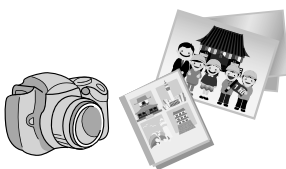

●町民ギャラリー●

◎企画展 鈴木総男の四国八十八箇所と東総新四国八十八箇所展

鈴木総男氏は、四国巡礼を兼ねて八十八箇所の霊場を絵画に描きとめました。町内には、石や木で彫られたお大師様があちこちに安置され、かつては大師信仰が盛んだったと同時に、四国巡礼も願望の一つであったことが伺えます。その両者の願いが形となって表れたのが絵画であり、大師像です。

今回の町民ギャラリーでは、芸術家と人々の巡礼と信仰について、考えをめぐらせてみたいと思います。

とき 4月8日(土)～6月18日(日)
午前9時30分～午後5時30分

ところ 図書館2階町民ギャラリー

☎社会文化課生涯学習班 ☎84-1358





【図書館休館日】

(4月) 毎週月曜日と4日(火)
(5月) 毎週月曜日と2日(火)

【開館時間】

午前9時30分～午後6時



◎おすすめ本の紹介

4月23日(日)は「子ども読書の日」です。
図書館でお気に入りの1冊をみつけよう！
～特集・目指せ！オリンピック～
・こどもオリンピック新聞[世界文化社]
・すごいぞ！オリンピックパラリンピックの大記録
[講談社]
このほかにもたくさんのお本をご用意しています。

◎キッズタイムのご案内

幼いお子さんと一緒でも気兼ねなく図書館を利用しただけのよう、「キッズタイム」を設定しています。この時間帯は、お子さんが泣いたりはいやいだりしても大丈夫です。ぜひご利用ください。
と き 毎週木曜日 午前10時～正午

◎4月のわらべうたと絵本の会

わらべうたや絵本で、一緒に楽しいひとときを過ごしませんか。
と き 4月13日(木) 午前10時30分～11時
ところ おはなし室
対 象 0～3歳くらいまでのお子さんと保護者
申 込 不要

◎4月の映画会

時 間 午後2時～
と ころ ハイビジョンホール
定 員 各回 先着100人
※入場は無料です。



「あらしのよるに ひみつのともだち」
© あらしのよるに / TV PARTNERS

上映日	作品名
4月2日(日)	ボクたちの交換日記 [邦画/主演：伊藤淳史・小出恵介]
4月9日(日)	劇場版 忍たま乱太郎～忍術学園全員出動！の段～ [アニメ]
4月16日(日)	次郎長三国志～大馬鹿者でござんす。～ [時代劇/主演：中井貴一]
4月23日(日)	“子ども読書の日”特別映画会 あらしのよるに～ひみつのともだち～ [アニメ]
4月30日(日)	スパイダーマン [洋画/アクションアドベンチャー]

※日本語吹き替えで上映

平成29年度生涯学習講座「寿大学」開講式
と き 4月20日(木) 午前10時～
と ころ 町民会館大ホール
内 容 開講式と第一回講座(演芸鑑賞)
※午後1時から、寿大学自主活動サークル打合せ(参加希望者)を行います。
対 象 者 60歳以上で受講申込をした方
※当日申込も可
その他 筆記用具、飲み物等は各自で用意してください。
自主活動サークルに参加を希望する方は、昼食もご用意ください。
問 社会文化課生涯学習班 ☎(84)1358
※「寿大学」受講生は随時募集しています。

使用済み小型家電製品の 宅配便回収サービスの料金が 変わります

町では、使用済み小型家電製品の回収と再資源化について「リネットジャパン株式会社」と連携協力協定を締結し、宅配便回収を行っています。

4月1日(土)の申込分より、下記のとおり料金が変わります。

	現在	新料金
一般	一律880円/箱	一律1,500円/箱
連携自治体からの回収(町民の方はこちら)	・小型家電のみ 880円/箱 ・パソコンを含む場合 無料 (2箱目以降は880円/箱)	・小型家電のみ 1,500円/箱 ・パソコンを含む場合 無料 (2箱目以降は1,500円/箱)

問環境防災課環境班

☎84-1216

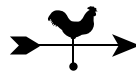

今月の相談

相談名	相談日	相談時間	会場
法律相談	4月4日(火)	午後1時30分～4時 ※要事前予約	文化会館
	4月18日(火)		町民会館
心配ごと相談	4月11日(火)	午後1時30分～4時	文化会館
	4月25日(火)		町民会館
行政相談	4月11日(火)	午後1時30分～4時	文化会館
	4月25日(火)		町民会館
人権相談	4月11日(火)	午後1時30分～4時	文化会館
	4月25日(火)		町民会館
消費生活相談 相談員相談	4月4日(火)	午前10時～午後4時 ※正午～午後1時を除く。	消費生活 相談室 (役場 東側玄関 ロビー)
	4月11日(火)		
	4月18日(火)		
	4月25日(火)		
消費生活相談 司法書士相談	4月15日(土)	午後1時30分～4時 ※要事前予約	
家庭教育相談	4月4日(火)	午前9時～午後4時	町民会館
	4月5日(水)		
	4月11日(火)		
	4月12日(水)		
	4月18日(火)		
	4月19日(水)		
	4月23日(日)		
	4月25日(火)		
休日納税相談	4月9日(日)	午前9時～正午 ※要事前予約	税務課
	4月23日(日)		
相談名	電話番号	相談時間	
お年寄相談窓口	☎84-2338	午前9時～午後5時 ※電話相談 月～金曜日(祝休日、年末年始を除く)	

☎【法律相談】	社会福祉協議会	☎80-3611
☎【心配ごと相談】	〃	〃
☎【行政相談】	総務課秘書広報班	☎84-1211
☎【人権相談】	住民課住民班	☎84-1214
☎【消費生活相談】	産業振興課商工観光班	☎84-1233 (消費生活相談室)
☎【家庭教育相談】	社会文化課生涯学習班	☎84-1358
☎【休日納税相談】	税務課収納対策班	☎84-1212
☎【お年寄相談窓口】	福祉課社会福祉班	☎84-1257

園庭開放にここひろば 保育所に通う子ども達と楽しく遊んでみませんか。

とき	ところ	問い合わせ
毎月第1・第3火曜日 午前10時～11時 祝休日を除く。	大総保育所	☎82-0667
	横芝保育所	☎82-2345
	上堺保育所	☎82-2543
毎週木曜日 午前10時～11時	フタバ保育園	☎82-0222
毎週水曜日 午前9時30分～11時15分	光町保育園 子育て支援センター	☎84-3099
4月18日(火) 午前9時30分～11時	白浜保育園	☎84-2345
4月12日(水)、26日(水) 午前9時30分～11時	日吉保育園	☎85-0123
4月は実施しません。	横芝まさご幼稚園	☎82-5005

今月の納期

■普通徴収(納付書または口座振替による納付)の方の納期限は、5月1日(月)です

●軽自動車税 [全期]

☎税務課収納対策班 ☎84-1212

※納付には納め忘れがなく、便利な口座振替がご利用いただけます。

納付方法等は、上記へお問い合わせください。

ごみの出し方



■大総・横芝・上堺地区

回収日当日、午前8時30分までに指定場所へ出してください。

【可燃ごみ】 毎週月・木曜日

※5月4日(木・祝)は回収します。

【資源・不燃・有害ごみ】

毎月第2・4月曜日

※山武郡市環境衛生組合の袋以外は回収しません。

■日吉・南条・東陽・白浜地区

回収日当日、午前8時までに指定場所へ出してください。

【可燃ごみ】 毎週火・金曜日

※5月5日(金・祝)は回収します。

【資源・不燃ごみ】

◎日吉・南条・白浜地区 毎月3日・17日

※5月3日(水・祝)は回収します。

◎東陽地区 毎月4日・18日

※5月4日(木・祝)は回収します。

※匝瑳市ほか二町環境衛生組合の袋以外は回収しません。

☎環境防災課環境班 ☎84-1216



	町県民税	固定資産税	軽自動車税	国民健康保険税	介護保険料	後期高齢者医療保険料
平成29年 4月			全期 (5月1日 ^月)			
5月		全期・1期 (5月31日 ^水)				
6月	全期・1期 (6月30日 ^金)					
7月		2期 (7月31日 ^月)		全期・1期 (7月31日 ^月)	全期・1期 (7月31日 ^月)	全期・1期 (7月31日 ^月)
8月	2期 (8月31日 ^木)			2期 (8月31日 ^木)	2期 (8月31日 ^木)	2期 (8月31日 ^木)
9月		3期 (10月2日 ^月)		3期 (10月2日 ^月)	3期 (10月2日 ^月)	3期 (10月2日 ^月)
10月	3期 (10月31日 ^火)			4期 (10月31日 ^火)	4期 (10月31日 ^火)	4期 (10月31日 ^火)
11月		4期 (11月30日 ^木)		5期 (11月30日 ^木)	5期 (11月30日 ^木)	5期 (11月30日 ^木)
12月	4期 (12月28日 ^木)			6期 (12月28日 ^木)	6期 (12月28日 ^木)	6期 (1月4日 ^木)
平成30年 1月				7期 (1月31日 ^水)	7期 (1月31日 ^水)	7期 (1月31日 ^水)
2月				8期 (2月28日 ^水)	8期 (2月28日 ^水)	8期 (2月28日 ^水)

納税は口座振替が便利です

◎手続方法

【役場窓口で手続きする場合】

税務課の窓口で金融機関のキャッシュカードを提示し、専用端末にカードの暗証番号を入力すると口座振替の受付が完了します。※対象税目は、町県民税、固定資産税、軽自動車税、国民健康保険税に限ります。

(取扱金融機関) 京葉銀行、千葉銀行、銚子信用金庫、銚子商工信用組合、千葉興業銀行、ゆうちょ銀行

【金融機関の窓口で手続きする場合】

預貯金通帳と通帳の印かんを金融機関に持参して手続きをお願いします。※登録までに約1か月かかります。

(取扱金融機関)

京葉銀行、千葉銀行、銚子信用金庫、銚子商工信用組合、千葉興業銀行、山武郡市農業協同組合、ちばみどり農業協同組合、中央労働金庫、みずほ銀行、三井住友銀行、ゆうちょ銀行・郵便局

自動車税は納期限までに納めましょう

自動車税の納付期限は、5月31日(水)です。自動車税納税通知書は、5月上旬に県自動車税事務所から送付されますので、最寄りの金融機関やコンビニエンスストア(一部を除く)などで納期限内に納めてください。なお、納期限まではインターネットを利用したクレジットカードでの納付ができます。詳しくは、納税通知書に同封のしおりをご覧ください。

問 自動車税事務所 ☎043(243)2721 東金県税事務所 ☎0475(54)0223

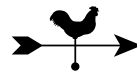

消費生活 なび

NO.84

消費生活相談室へ ご相談ください!

あなたは「消費者トラブル
とは無縁だ」と思っていますか。

契約・取引によるトラブルや、悪質業者や振り込め詐欺などの被害者の多くは、誰にも相談せず一人で判断しています。「こんなことで相談していいのかしら」「相談するのが恥ずかしい」などと思わず、消費生活相談室へお気軽にご相談ください。

◎消費生活相談室開設

とき 毎週火曜日 午前10時～午後4時
(正午～午後1時を除く)

ところ 役場東側玄関ロビー相談室

問消費生活相談室 ☎84-1233

※お掛け間違いのないようお願いします。

「特定外来生物」オオキンケイギクの駆除

5月から7月頃に花を咲かせるオオキンケイギクは、主に道端や空き地などで生育し、町内でも見かけられています。この花は、強い繁殖力でほかの植物を締め出し、生態系に悪影響を及ぼすため「特定外来生物」に指定されており、栽培、運搬、販売、野外に放つことなどが法律で禁止されています。違反すると、個人には3年以下の懲役や300万円以下の罰金が科せられます。自宅などに生えていたときは、駆除をお願いします。なお、詳しい見分け方は、町ホームページをご覧ください。

○駆除するときの注意点

- ・種をつける前に、根ごと抜き取るのが効果的です。
- ・地下茎で増えるため、地上部分を刈り取っただけでは翌年また同じ場所に生えてくるので、根元から引き抜き、その場でビニール袋に入れて、枯死するまで数日放置します。
- ・駆除した後の処理は、可燃ごみとして環境衛生組合で処理できます。

問環境防災課環境班

☎84-1216



商工会伝言板

無料で簡単にホームページが開設できます

商工会では、会員事業PR支援ホームページシステム【SHIFT】を導入し、約100会員が活用しています。

インターネットが利用できる環境であれば、簡単にホームページが開設できるシステムです。今回バージョンアップを行い、機能が充実しました。

◆SHIFTの新機能

- ・ホームページのデザインが増えました
- ・フェイスブック、ツイッターと連携できます
- ・インターネット販売ができます
- ・グーグルマップが簡単に表示できます
- ・問い合わせフォームが簡単に作成できます

※会員の方は無料で利用できます。

問商工会 ☎82-0434

ホームページ(<http://yokoshibahikari.jp/>)

過激派のアジト発見にご協力を

過激派は、善良な一般市民を装ってアパートやマンションを借り上げ、アジトとして指名手配被疑者が潜伏したり危険な爆弾などを製造しています。少しでも「変だな、おかしいな」と思ったら、最寄りの交番や駐在所または警察署へご連絡ください。

問山武警察署 ☎0475-82-0110

▲ここは広告枠です。

暮らし情報

お知らせ

税理士による無料相談

とき 4月5日(水)、19日(水)
5月17日(水)
午前10時～午後3時
※要事前予約

ところ 東金商工会館 3階
内容 税務書類の作成・相談
予約受付 平日 午前9時～正午
予問 千葉県税理士会東金支部
☎0475-50-6322

地元建設職人による 無料住宅相談

とき 毎月第3日曜日
午後1時～4時
ところ 町民会館 会議室A
内容 お住まいの事ならどんなこと
でも相談に応じます。
(新築・修繕・融資・耐震診断・
住宅エコポイント等)
対応者 地元の建設職人
(10年以上経験者 建築士・
増改築相談員)
主催 千葉土建一般労働組合横芝光分会
問 千葉土建一般労働組合山武支部事務所
☎0475-58-8231

ハローワーク千葉出張相談

毎月第4木曜日にハローワークの出
張相談を実施します。就職を希望して
いる方はお気軽にご相談ください。
とき 4月27日(木)
午前10時～午後3時
※正午～午後1時を除く。
※要事前予約(一人30分程度)
ところ 役場東側玄関口ビー相談室
費用 無料
予問 産業振興課商工観光班
☎84-1215
問 ハローワーク千葉職業相談第一部門
☎043-242-1181(部門コード41#)

募集

危険物取扱者試験(前期)

とき 6月11日(日)

ところ 千葉科学大学(銚子市)
内容 甲種、乙種及び丙種
受付期間 [書面申請]4月21日(金)まで
[電子申請]4月18日(火)まで

願書配布場所

- ・匝瑳市横芝光町消防組合消防本部予防課
- ・横芝光消防署

◎受験者講習会

(乙種第4類対象：希望者)

とき 5月19日(金)
※要事前申込

ところ いいおかユートピアセンター
問 匝瑳市横芝光町消防組合消防本部
予防課
☎72-1916

ZOZOマリンスター ダンス参加者募集

とき 5月20日(土)
ところ ZOZOマリンスター
(千葉市)
内容 プロボール試合前のグラウンド
でダンスを披露します。
定員 親子30組(先着順)
※定員になり次第締切
申込方法 千葉ロッテマリーンズ山武後
援会ホームページ([http://
sammu-marines.com/blog/
?p=7120](http://sammu-marines.com/blog/?p=7120))で詳細をご確認の
うえ、お申込ください。

申込期限 5月5日(金・祝)
問 千葉ロッテマリーンズ山武後援会
☎090-1857-7789(杉山)

催し物

航空科学博物館

◎成田空港飛来機展
とき 4月1日(土)～5月28日(日)
ところ 2階展示室
内容 平成28年度に成田空港に飛来
した航空機の中から、特別な
塗装のものや初飛行のものを
写真や模型で紹介します。
費用 入館料のみ
問 航空科学博物館
☎78-0557

「男性の料理教室」 初心者コース参加者募集 ～男性も厨房に入ろう～

自分で食事を作れるようになる
ことは、健康に気を配り、元気に
暮らしていくことにつながります。

料理が初めての方、簡単メニュー
を一緒に作りましょう。

とき ①5月26日(金)
②6月9日(金)

午前10時～午後1時
ところ 健康づくりセンター
「プラム」

内容 調理実習
対象 町内在住の男性
定員 各回20人
※定員になり次第締切
※1回のみ参加も可能

参加賞 300円

持ち物 エプロン、三角巾

主催 町食生活改善協議会

問 健康こども課健康づくり班
☎82-3400



まちナビ

よこしばひかり



暮らしのカレンダー (4/1 ~ 5/13)

広報よこしばひかり

編集・発行 横芝光町役場総務課秘書広報班
☎0479-84-1211 ㊟0479-84-2713

〒289-1793 千葉県山武郡横芝光町宮川11902
ホームページ <http://www.town.yokoshibahikari.chiba.jp>

日	月	火	水	木	金	土
						1
2	3 ・資源・不燃ごみ回収【日吉・南条・白浜】(P26)	4 ・資源・不燃ごみ回収【東陽】(P26) ・法律相談、消費生活相談、家庭教育相談(P26)	5 ・家庭教育相談(P26)	6	7	8
9 ・休日納税相談(P26)	10 ・健康相談(P23) ・資源・不燃・有害ごみ回収【横芝地域】(P26)	11 ・心配ごと・行政・人権相談、消費生活相談、家庭教育相談(P26)	12 ・家庭教育相談(P26)	13	14	15 ・消費生活相談(司法書士相談)(P26)
16	17 ・資源・不燃ごみ回収【日吉・南条・白浜】(P26)	18 ・資源・不燃ごみ回収【東陽】(P26) ・法律相談、消費生活相談、家庭教育相談(P26)	19 ・家庭教育相談(P26)	20	21 ・1歳6か月児健診(P23)	22
23 ・家庭教育相談、休日納税相談(P26)	24 ・資源・不燃・有害ごみ回収【横芝地域】(P26)	25 ・心配ごと・行政・人権相談、消費生活相談、家庭教育相談(P26)	26 ・家庭教育相談(P26)	27 ・2歳児歯科健診(P23) ・ハローワーク千葉出張相談(P29)	28	29
30	5/1	2 ・法律相談、消費生活相談、家庭教育相談	3 ・資源・不燃ごみ回収【日吉・南条・白浜】	4 ・資源・不燃ごみ回収【東陽】	5	6
7	8 ・健康相談(P23) ・資源・不燃・有害ごみ回収【横芝地域】(P26)	9 ・心配ごと・行政・人権相談、消費生活相談、家庭教育相談	10 ・家庭教育相談	11	12	13 ・消費生活相談(司法書士相談)

すくすく
ぎやらひ
そうじろう
蒼士郎 くん
(3歳左)
ひまり
緋万里 ちゃん
(1歳右)
渡邊 正裕さん
(鳥喰沼)



仲良し兄妹
蒼士郎は今月から幼稚園生です

横芝光町
マスコット
キャラクター

よこしばー散歩
さんぽ

3月4日に行われた「横芝光町誕生10周年記念栗山川ウォーキング」で、参加者のみんなを応援したよ。



人口と世帯 (平成29年3月1日現在) 人口24,450人(-2) 男12,028人(+6) 女12,422人(-8) 世帯9,633世帯(+11)