



広報

よこしばひかり

平成28年

4
月号

第121号



春がきたよ!

(2/26 上堺保育所観梅遠足)

今月の主な内容

- ・横芝光町長に佐藤晴彦氏が再選 P2
- ・平成28年度予算の概要 P4~6



横芝光町誕生10周年

町キャッチフレーズ

輝く水面

香る梅

未来へ広がる

しおさいの里

心ひとつで!

いい人、いい町 ふるさとづくり

横芝光町長に佐藤晴彦氏が再選

3月13日執行の横芝光町長選挙は無投票で、現職の佐藤晴彦町長が再選されました。

3期目の町政運営がスタートし、「住み続けたい」、「住んでみたい」と心から思える魅力的なふるさとをつくるため、3つの大きな柱が示されました。

この度、引き続き3期目の町政を担わせていただくことになり、あらためて、その責任の重さに身の引き締まる思いです。

今年には横芝光町が誕生して10周年となる記念すべき節目の年です。この10周年を町民の皆さまとお祝いすることで、心ひとつに、わが町創生に向けた新たなスタートにしたいと考えます。

まち・ひと・しごと 創生総合戦略の推進

人口減少と地域経済の縮小を克服するため、昨年「横芝光町まち・ひと・しごと創生総合戦略」を策定しました。この戦略に掲げた5つの基本目標の「産業を振興し安定した雇用を創出する」、「横芝光

町へ新しい人の流れをつくる」、「若い世代の結婚、出産、子育ての希望をかなえる」、「時代に合った町をつくり広域連携を強化する」、「地域の魅力を最大限に活用し町を活性化する」を達成するため、千葉大学や民間団体等との連携を図りながら事業を展開していきます。

持続可能な行財政基盤の構築

合併後、財政調整基金を積み増しするなど、安定した行財政運営を行ってきましたが、今後厳しい状況が予想されるため、将来にわたり持続可能な行財政基盤を築いていきます。

中でも、ふるさと納税を歳入確保の大きなチャンスとし、町の特

産品の積極的な活用とPRを行い、計画中の産直交流施設との連携も視野に入れ充実・拡大を図っていきます。

空港周辺自治体の均衡発展

成田空港は、現在第3滑走路の整備など空港の機能強化に向けた協議が行われています。

空港の発展は、周辺地域の産業振興や雇用拡大につながる重要なものですが、当町は航空機の飛行直下に位置し、機能強化に伴う騒音地域の拡大など生活環境への影響が大きな課題となることから、騒音対策をはじめ成田空港周辺自治体の均衡ある発展と地域振興を図るため、国・県・空港会社との連携を強化していきます。

久本副町長が退任

平成25年4月から28年3月まで3年間にわたり、町発展のために尽力された久本修副町長が3月31日付けで退任されました。



第66回千葉県消防大会定例表彰

3月18日、千葉県青葉の森公園芸術文化ホールで第66回千葉県消防大会が、役場では千葉県消防大会表彰伝達式が行われ、長年にわたる消防活動に尽力、貢献された次の方々が表彰されました。

日本消防協会長精績章

本部分団長 鈴木 隆志さん
本部分団長 石毛 政夫さん

千葉県消防協会長永年勤続功労章

本部長 須合 一嘉さん

第3分団第2部班長 實川 孝明さん

第3分団第2部班長 高宮 秀昭さん

第4分団第2部班長 伊藤 和欣さん

第8分団第1部団員 大木 幹夫さん

第8分団第1部団員 平野 明彦さん

第2分団第1部団員 市原 裕さん

第3分団第3部団員 押尾 仁さん

千葉県消防協会長功績章

副団長 早川 正さん



▲表彰伝達式に出席されたみなさん

町消防団防火パレード



春季全国火災予防運動期間の3月6日、町消防団による防火パレードが実施され、火災の発生しやすい時季の到来と火災予防を呼びかけました。

東日本大震災を教訓に

立会地区津波避難訓練

3月6日、立会地区と町の共催で、津波避難タワーを一時避難所とした津波避難訓練が行われました。

この訓練では、逃げ遅れた場合を想定し、津波避難タワーへの避難と煙体験や初期消火体験を行いました。大規模災害では、地域のみなさんの協力が大きな役割を果たします。

日ごろから避難場所や家族との連絡手段の確認、また避難するときの飲料水・食料・着替えなど、家庭での3日分の備蓄を心がけ、災害に備えましょう。

▶津波避難訓練



◀煙体験



一般会計予算 94億円

平成
28年度

予算の概要

歳入のポイント

- 町税は、法人町民税の減額はあるものの、個人町民税や固定資産税などの増額により、総額で0.7%増
 - 地方交付税は、合併算定替の段階的縮減や国勢調査人口の減少などにより1.1%減
 - 国・県支出金は、学校施設環境改善交付金、保育所緊急整備事業補助金、高度経営体集積促進事業補助金などが事業の進捗により減額となったため14.9%減
 - 町債は、国営土地改良負担金事業や中学校天井落下防止対策事業などが完了し、事業実施のための借入れが減額となったため52.7%減
- ※増減は予算額の対前年度比

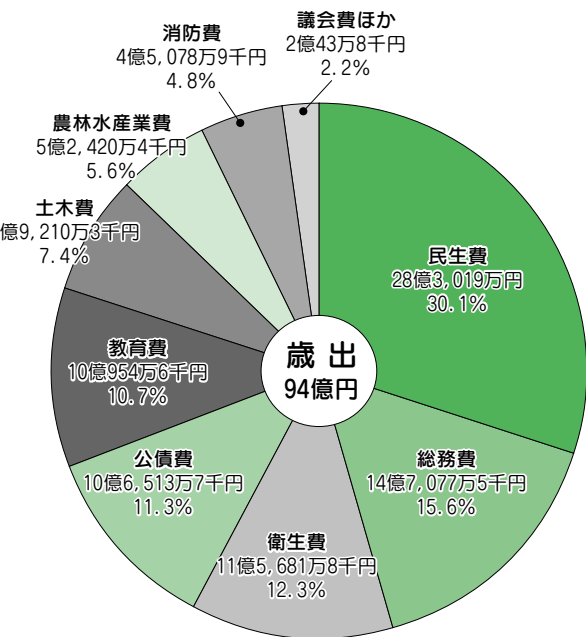
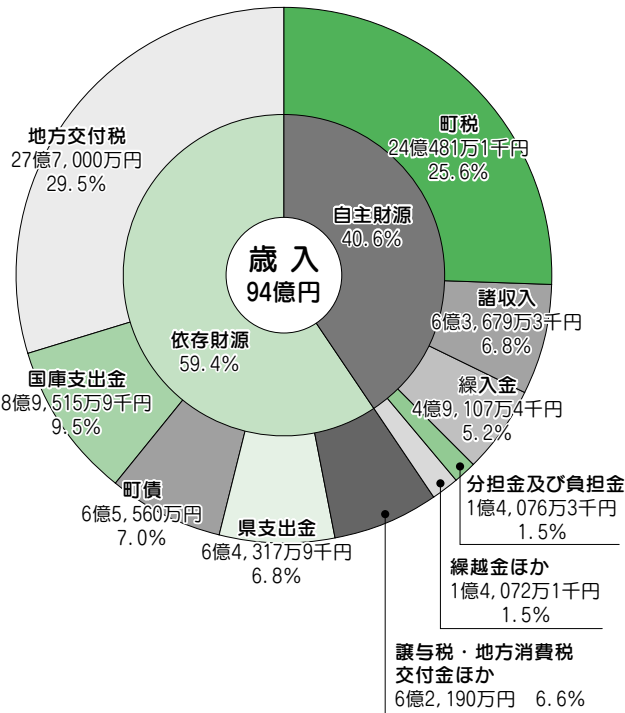

歳出のポイント

- 総務費は、住民情報系電算管理事業、町長・町議会議員選挙費、国勢調査費などの減額により1.3%減
 - 民生費は、児童クラブ施設整備事業や保育所緊急整備事業の完了などにより1.2%減
 - 衛生費は、東陽病院事業会計繰出事業や一部事務組合負担金の減額などにより2.2%減
 - 農林水産業費は、国営土地改良負担金事業の完了や県営基盤整備事業の減額により65.1%減
 - 土木費は、幹線道路新設改良事業や町営住宅大規模修繕事業の減額により2.9%減
 - 消防費は、常備消防事業や消防車両等維持管理事業の増額により1.4%増
 - 教育費は、中学校天井落下防止対策事業などの減額により16.0%減
- ※増減は予算額の対前年度比

平成28年度予算が、3月定例議会で可決され、一般会計予算は94億円(対前年度比12.0%減)となりました。今年度の当初予算は、3月に町長選挙が執行予定であったため、政策的経費を除いた骨格予算として編成しました。

ことばの説明

骨格予算：町長選挙などの理由で、政策的判断ができない場合、義務的経費など必要最小限の経費を計上する予算

【歳入】

自主財源：町が自主的に収入することができる財源
 依存財源：定められた基準により国や県などから交付される財源
 町税：個人町民税や法人町民税、固定資産税など
 地方交付税：地方自治体のサービス水準を一定に保つため、国税のうち、所得税、法人税、酒税などの一定割合が国から交付されるもの

町債：施設や道路などの整備のために借り入れる資金
 【歳出】
 総務費：町の全般的な事務や共通的に必要な経費
 民生費：子どもや高齢者、障害者福祉などに必要な経費
 衛生費：ごみ処理や保健衛生、環境保全に必要な経費
 公債費：町が借り入れた町債返済のための経費

●町民1人当たりに使われる額

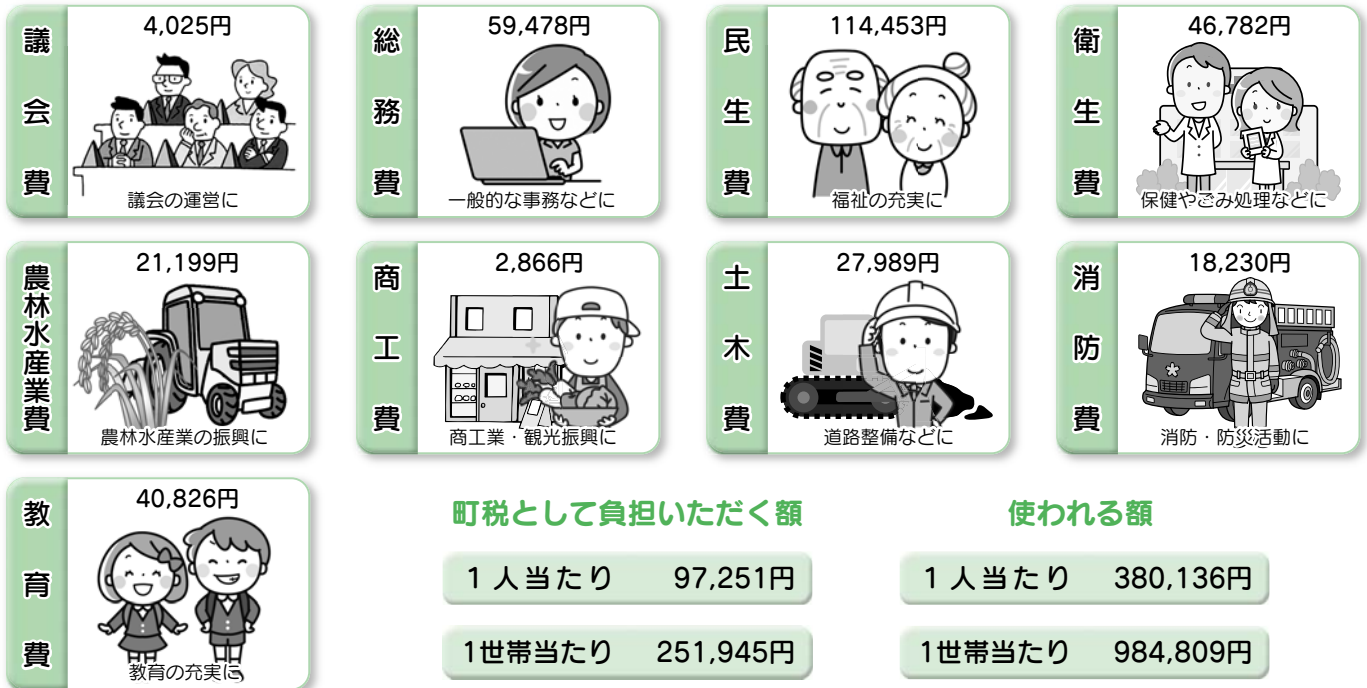

●基金と町債の状況

基金は、家計に例えると「貯金」に、町債は「借金」にあたるものです。

区 分	平成28年度末見込額	平成27年度末見込額
基 金	30億1,254万円	35億133万1千円
町 債	127億1,236万3千円	130億1,358万7千円

基金残高(貯金)

1人当たり 121,827円

1世帯当たり 315,614円

町債残高(借金)

1人当たり 514,088円

1世帯当たり 1,331,835円

※町民1人当たりと1世帯当たりの金額は、予算額を平成28年1月1日現在の人口と世帯数で割ったものです。
基金と町債は、平成28年度末見込額を同じように計算したものです。
(平成28年1月1日現在 人口：24,728人、世帯：9,545世帯)

●会計別予算の状況

特別会計と病院事業会計は、保険料など特定の収入で事業を行うため一般会計と区別して経理する会計です。

会計名		平成28年度 当初予算額	平成27年度 当初予算額	増減額	増減率 (%)
一 般 会 計		94億円	106億8,000万円	△12億8,000万円	△12.0
特 別 会 計	国民健康保険特別会計	39億3,500万円	40億1,900万円	△8,400万円	△2.1
	後期高齢者医療特別会計	2億6,200万円	2億3,200万円	3,000万円	12.9
	介護保険特別会計	21億9,100万円	20億9,300万円	9,800万円	4.7
	農業集落排水事業特別会計	5,240万円	5,600万円	△360万円	△6.4
	東陽食肉センター特別会計	2億1,700万円	2億3,020万円	△1,320万円	△5.7
計		160億5,740万円	173億1,020万円	△12億5,280万円	△7.2
病院事業会計	収益的支出	14億2,130万円	13億7,303万2千円	4,826万8千円	3.5
	資本的支出	3億3,543万8千円	2億6,898万4千円	6,645万4千円	24.7



栗山川の流れがはぐくむ

人・自然・文化が共生するまち

～協働のまちづくり～

平成28年度の主な事業

横芝光町総合計画で取り組む5つのテーマの事業と、地方創生事業、町誕生10周年記念事業を紹介します。

新：新規事業 **拡**：拡充事業

1. 健康で笑顔が輝くまちづくり(健康・福祉)

- ・ 町内児童等医療費等助成事業 …874万円
- ・ 保育委託事業 …5億1,879万2千円
- 拡**学童保育事務費 …4,970万6千円
- ・ 子ども医療費助成事業 …8,340万円
- ・ 個別予防接種事業 …4,210万3千円
- ・ 妊婦健康診査 …1,542万9千円
(妊婦・乳児個別健康診査)
- ・ 乳幼児健康診査事業 …304万3千円
(乳児、1歳6ヶ月・3歳・5歳児)
- ・ がん検診事業 …2,741万7千円

2. 豊かな心を育む教育・文化のかおるまちづくり (教育・生涯学習・文化)

- ・ 奨学資金事業 …360万円
- ・ 学習指導等講師配置事業 …2,168万3千円
- ・ 学力向上推進計画実施事業 …90万円
- ・ 学区検討事業 …74万8千円
- ・ 文化振興事業 …95万9千円
- ・ 図書館ギャラリー運営事業 …299万8千円

●町誕生10周年記念事業

町誕生10周年を記念した式典の開催や、関連事業を行います。



横芝光町誕生10周年

- 新**町誕生10周年記念式典挙行事業 …499万8千円
- 新**町誕生10周年記念切手作成事業 …91万円
- 新**天の川プロジェクト …577万円
- 新**町民提案事業 …270万円
- 新**県民の日事業 …110万5千円
- 新**ラッピングバス事業 …137万円

3. 環境と調和した快適で安全なまちづくり (都市基盤)

- 拡**生活路線バス運行事業 …3,027万4千円
- 拡**乗合タクシー運行事業 …2,917万8千円
- ・ 幹線道路新設改良事業 …4億1,897万6千円
- ・ 消防車両整備事業 …3,035万5千円

4. 地域の特性を活かした産業のまちづくり (産業・商工・観光)

- ・ 県営基盤整備事業(篠本・新井地区) …5,654万円
- ・ 土地改良施設維持管理適正化事業 …6,059万6千円
- ・ 産直交流施設事業 …607万3千円

5. 互いの理解とふれあいに満ちたまちづくり (国際交流・コミュニティ)

- ・ 集会施設保全・維持管理事業 …280万4千円
- ・ 広報よこしばひかり発行事業 …507万5千円
- 新**第2次総合計画策定事業 …509万5千円
- ・ 外国人英語講師配置事業 …1,619万2千円
- ・ 小学校情報教育推進事業 …1,992万円

●地方創生事業

少子高齢化、人口減少、地域経済の発展などの課題に対応するため策定された横芝光町まち・ひと・しごと創生総合戦略に位置付けられた事業です。

- 新**千葉大学COCプラス連携事業 …108万円
- 新**移住定住促進事業 …370万3千円
- 新**若者の出会い創出事業 …200万円
- 拡**ご当地アプリ開発事業 …334万2千円
- 新**不妊治療費助成事業 …200万2千円
- 新**エンゼルヘルパー派遣事業 …60万2千円
- 新**「もつ」のもつ魅力を活かそう事業 …105万7千円
- 拡**横芝光町産農産物販路開拓モデル事業 …557万4千円

詳しいデータは、町ホームページに掲載しました。また、予算書のダウンロードもできます。

問企画財政課財政班 ☎84-1218

稲作農家のみなさんへ
飼料用米で
安定収入を！

- 米（主食用米）の消費減少や過剰作付等が、米価下落の要因となります。
- 飼料用米に取り組むことで主食用米の需給改善を図り、安定収入を確保しましょう。
- 飼料用米取り組みのメリット
- ① 飼料工場や畜産農家など大きな需要があります。
 - ② 水はけの悪い湿田でも作れます。
 - ③ 既存の機械や施設が使えます。
 - ④ 国や県の支援策を受けられ、安定した収入が確保できます。
 - ⑤ 主食用の品種でも、飼料用米に取り組めます。
- 問 産業振興課農政班
☎(84) 1215
千葉県農林水産部生産振興課
水田農業班
☎043(223)2980

横芝光町誕生10周年記念町民提案事業が決定

横芝光町誕生10周年を記念し、4月から平成29年3月に町民のみなさんが企画・実施する「町民提案事業」を募集しました。応募いただいた事業を町民提案事業審査会で審査した結果、次の9事業が採用されました。幅広いテーマで様々なイベントが開催されます。みなさんで参加して、10周年をお祝いしましょう。

No.	事業名 主催者(代表者) 《敬称略》	とき	ところ	内容
1	「南水ひとり語り」を聞く会 高橋 典子	5月28日(土) 午後1時30分～3時	図書館ハイビジョンホール	舞台朗読家・熊澤南水さんによる文学作品のひとり語りを聴く舞台芸術の鑑賞
2	10周年記念 I LOVE 横芝光町 キャンペーン 横芝光町友好会 前川 京一	5～12月	町内イベント・祭り会場	町誕生10周年記念よこぴーピンバッジを制作し、町内イベント会場等で無料配布
3	横芝光町10周年記念町内少年野球チーム交流事業 横芝光町少年野球連盟 石井 一男	5～2月	坂田池運動公園 野球場ほか	町内少年野球チームの交流大会・交流イベント、選抜チームによる合同練習・対外試合
4	横芝光町ビーチフェスタ トレジャーサーフ 水野 恵一	6月12日(日)	屋形海岸・栗山川	ビーチヨガ・ビーチノルディック・SUP体験、プロサーファーによるエキシビジョン
5	産後を楽しく！産後のボディケア&フィットネス教室 SANZEN-SANGO ～セルフケアとおいしいごはん～ 秋葉 香織	6月29日(水) 9月28日(水) 12月7日(水) 3月1日(水)	健康づくりセンター「プラム」	産後の女性を対象にバランスボールエクササイズ、コミュニケーションワークショップ、産後にやさしいごはんの提供
6	もつ煮鍋500人前提供 (一社)八日市場青年会議所 加瀬 忠和	8月6日(土)	横芝駅前祇園祭会場	大鍋で作るもつ煮500人前を無料で提供
7	GROOVETUBE FES.'16 GROOVETUBE FES 実行委員会 永野 淳	9月上旬の日曜日	屋形海岸	マリニピアくりやまがわをステージにミュージシャンやDJ、アーティストによるライブパフォーマンスと近隣の飲食店による屋台や物販等
8	横芝光町親子サッカーフェスティバル 親子サッカー大会実行委員会 上田 大輔	9月18日(日)	光しおさい公園 サッカー場、山柄荘サッカー場	サッカー教室、親子サッカー大会、バーベキュー大会
9	映画「ある精肉店のはなし」上映会 横芝光町をオモロくする会 土屋 歩	秋頃予定	図書館ハイビジョンホール	映画「ある精肉店のはなし」の上映会と瀬戸あや監督の講演会、大木市蔵式ソーセージの提供

*内容は変更になる場合がありますのでご注意ください。

問 企画財政課企画調整班 ☎84-1218

◆入札結果(1月)◆

執行日	工事等の名称	工事等の箇所	契約の相手方	予定価格	最低制限価格	契約額	落札率(%)	指名業者数	受注希望参加業者数	備考
1月13日	カラー印刷機賃貸借	横芝光町役場	NTTファイナンス(株)千葉支店	69,444円	-	67,824円	97.7	5	-	月額(5年契約)
	東陽病院浴室改修工事	東陽病院	(株)群森工務店	6,831,000円	5,806,350円	6,804,000円	99.6	-	1	
1月29日	議会だより印刷製本業務	横芝光町役場ほか	三陽メディア(株)成田営業所	1,019,520円	-	734,832円	72.1	5	-	年額(3年契約)
	公用車購入(小型乗用自動車ETC車載器付)	横芝光町役場	(株)ホンダカーズ東総	1,980,720円	-	1,806,611円	91.2	5	-	
	横芝小学校第2児童クラブ及び白浜小学校児童クラブ備品購入	横芝小学校第2児童クラブ 白浜小学校児童クラブ	京葉産業(株)	2,139,480円	-	1,566,000円	73.2	5	-	
	役場庁舎総合案内業務委託	横芝光町役場	日東カスタディアル・サービス(株)千葉支店	3,097,440円	2,323,080円	2,323,080円	75.0	-	7	年額(3年契約)
	図書館カウンター業務等委託	町立図書館	(株)アイフ警備保障	8,715,600円	6,536,700円	6,536,700円	75.0	-	6	年額(3年契約)
東陽病院給食業務委託	東陽病院	富士産業(株)	26,827,200円	-	26,757,313円	99.7	-	1	年額(3年契約)	
町道I-14号線道路改良工事(その3)	横芝光町木戸地先	(株)群森工務店	29,980,800円	23,984,640円	29,700,000円	99.1	-	1		

国民健康保険・後期高齢者医療保険へ加入している方へ

短期人間ドックの検査費用を助成します

町では、国民健康保険と後期高齢者医療保険に加入している方を対象に、町の契約医療機関で短期人間ドックを受診する場合に費用の一部を助成します。
 ※東陽病院の短期人間ドックは、月・水曜日に実施します。

	国民健康保険加入者	後期高齢者医療保険加入者
対象者	①から⑤に全て該当する方 ①国民健康保険の被保険者 ②年齢が満30歳以上の方 ③国民健康保険税に未納がないこと。 ④前回の短期人間ドック助成制度利用から6ヶ月以上経過して同一年度でないこと。 ⑤同一年度内に特定健康診査を受診していないこと。	①から⑤に全て該当する方 ①後期高齢者医療制度の被保険者 ②後期高齢者医療保険料に未納がないこと。 ③前回の短期人間ドック助成制度利用から6ヶ月以上経過して同一年度でないこと。 ④同一年度内に後期高齢者医療健康診査を受診していないこと。 ⑤同一年度内に国民健康保険の短期人間ドック助成事業を利用していないこと。
助成額	短期人間ドック検査費用額(基本検査+オプション検査)の70%(上限額は次のとおり)を助成します。 ・東陽病院を利用する場合 助成限度額 60,000円 ・東陽病院以外の契約医療機関を利用する場合 助成限度額 50,000円 ※脳ドックのみの受診は、助成の対象となりません。	
利用方法	①住民課国保年金班で「短期人間ドック利用承認申請書」に必要事項を記入し、医療機関へ利用日の予約をします。(医療機関への事前予約可) 【申請に必要なもの】 被保険者証、印かん ②後日、住民課国保年金班から「短期人間ドック利用承認書」が郵送されますので、医療機関へ提出し、検査終了後に自己負担額のみを支払います。	

契約医療機関

契約医療機関名	所在地	電話
東陽病院	横芝光町宮川12100	84-1335
さんむ医療センター	山武市成東167	0475-82-2521
浅井病院	東金市家徳38-1	0475-58-1407
旭中央病院	旭市イの1326	62-3822
亀田クリニック健康管理センター	鴨川市東町1344	04-7099-1115
亀田総合病院附属幕張クリニック	千葉市美浜区中瀬1-3 CD-2	043-296-2321

☎問 住民課国保年金班 ☎84-1214

全国健康保険協会(協会けんぽ)からのお知らせ

平成28年度保険料率

協会けんぽは、主に中小企業に勤務している方とそのご家族が加入している健康保険です。

協会けんぽ千葉支部の健康保険料率は、3月分(4月納付分)から9・97%から9・93%に引き下げとなります。介護保険料率は、1・58%で変更はありません。

加入者の医療を支えるため、医療費適正化に向けた取り組みを進めていきますので、ご理解をお願いいたします。

被扶養者の特定健診

協会けんぽでは、40歳から70歳の被扶養者に特定健診を実施し、費用の一部を補助しています。疾病の予防や早期発見のため健診を受診しましょう。

受診券は、4月上旬に加入者ご本人の住所へ郵送します。

詳しくは、協会けんぽ千葉支部へお問い合わせください。

☎問 全国健康保険協会千葉支部
 ・保険料のこと
 企画総務グループ

☎043(308)0522
 ・健診のこと
 保健グループ

☎043(308)0525

4月6日(水)~15日(金) 春の全国交通安全運動

☎(スローガン) しんごうが あおてもよくみる みぎひだり

(重点目標)

- ①子どもと高齢者の交通事故防止
- ②自転車の安全利用の推進
- ③全ての座席のシートベルトとチャイルドシートの正しい着用の徹底
- ④飲酒運転の根絶

平成28年度の国民年金保険料は 月額16,260円です

4月から、国民年金保険料が16,260円に変わります。
支払方法により、保険料が安くなることがありますので、早割や前納をご利用ください。

●納付書による前納

日本年金機構から、1年前納（4月～翌3月分）と6ヶ月前納（4月～9月分、10月～翌3月分）の納付書が、4月上旬に送付されますので、金融機関またはコンビニエンスストア等で納めてください。

各月用の納付書も同封されていますので、重複して納付しないようご注意ください。
※年度途中からの前納もできますので、希望する方は年金事務所へお問い合わせください。

●口座振替による前納

口座振替では、1年前納と6ヶ月前納、早割（当月末振替）や2年前納（4月～翌々年3月分）を利用できます。

口座振替を希望する方は、基礎年金番号がわかるものと通帳、届け出印を持参のうえ、金融機関（郵便局を含む）で手続きをお願いします。
※口座振替による平成28年4月分からの前納のお申込は終了しました。
※口座振替が開始されるまで2ヶ月程かかりますので、お早めにお申込ください。



平成28年度国民年金保険料

	口座振替による納付 【割引額】	納付書による納付 【割引額】
毎月納付 (翌月末振替)	16,260円 【-】	16,260円 【-】
早割 (当月末振替)	16,210円 【50円】	-
半年前納	96,450円 【1,110円】	96,770円 【790円】
1年前納	191,030円 【4,090円】	191,660円 【3,460円】
2年前納	377,310円 【15,690円】	-

関千葉年金事務所
☎043(242)6320
佐原年金事務所
☎0478(54)1442
住民課国保年金班
☎(84)1214

国民年金保険料学生納付特例制度

学生納付特例制度とは、所得の少ない学生が申請すると保険料の納付が猶予される制度です。

この制度を利用することで、将来の年金受給権の確保だけでなく、障害を負ったときの障害基礎年金の受給資格を確保できます。

●対象者

大学（大学院）、短大、高等学校、高等専門学校、専修学校等に在学し、前年所得が基準以下の方または退職（失業）等の理由がある方
【所得の目安】

118万円＋（扶養親族の数×38万円）以下

※対象とならない学校もあります。

●申請期間

4月から、平成28年度分の受付を開始します。承認された場合は、4月から平成29年3月までの納付が猶予されます。

また過去に納め忘れがある場合は、2年1ヶ月までさかのぼって申請できます。

●必要なもの

①年金手帳または基礎年金番号がわかるもの

②学生証（コピー可）または在学証明書

③印かん

④退職（失業）した方は雇用保険被保険者離職票等の書類

●注意点

学生納付特例が承認された期間は、年金を受給するために必要な期間（受給資格期間）に算入されませんが、年金額には反映されません。この期間を10年以内に納付（追納）すると、年金額に反映されます。

関千葉年金事務所
☎(84)1214

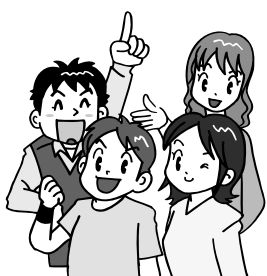

電気自動車を3年間無償で貸与

日産自動車(株)の「EVをもっと身近に!プロジェクト/電気自動車活用事例創発事業」の一環で電気自動車「e-NV200」が、町へ3年間無償で貸与されました。

電気自動車の静寂性や給電機能を備えた「e-NV200」は職員の移動手段で使用したり、また災害時の蓄電池として活用したりするなど、環境・防災事業で有効に活用していきます。



千葉県理容生活衛生同業組合山武支部と災害協定を締結



災害時に理容ボランティアを実施し、避難者の生活衛生の向上を図るため、2月12日、千葉県理容生活衛生同業組合山武支部と「災害時における理容生活衛生関係業務の提供に関する協定」を締結しました。

合併浄化槽の設置・維持管理・補助制度

設置と維持管理

●浄化槽を設置する前に下表の届出などが必要です

建築確認を伴う浄化槽の設置	建築確認審査機関等へ提出する書類に必要書類が含まれています。
建築確認を伴わない浄化槽の設置	工事着工予定日の12日以上前に設置届等を山武地域振興事務所へ提出
浄化槽使用開始報告書	使用開始後30日以内に山武地域振興事務所へ提出または郵送
浄化槽使用廃止届	廃止後30日以内に山武地域振興事務所へ提出または郵送
浄化槽管理者変更報告書	管理者(持ち主)が変わってから30日以内に山武地域振興事務所へ提出または郵送

●設置工事は専門業者に依頼してください

県に登録のある業者または届出をしている業者に依頼してください。

●浄化槽の機能を維持し、悪臭や水質汚濁を防ぐため次のことを行ってください

- ・保守点検 県に登録のある業者に依頼し、作成された保守点検記録票は3年間保存してください。
- ・定期清掃 許可を受けた業者へ依頼し、年1回以上の清掃をしてください。
- ・法定点検 浄化槽の機能が維持されていることを(公社)千葉県浄化槽センターが検査します。浄化槽の使用開始後3ヶ月から8ヶ月の間に1回、その後は毎年検査を受けなければなりません。

補助制度

町では公共水域の水質保全のため、既存の単独(し尿)浄化槽や汲み取り便槽から、合併処理浄化槽への転換を実施する場合に、予算の範囲内で補助金を交付しています。

補助金限度額

区分	単独(し尿)浄化槽から合併浄化槽に転換	汲み取り便槽から合併浄化槽に転換
5人槽	512,000円	432,000円
6・7人槽	594,000円	514,000円
8~10人槽	728,000円	648,000円

注 意

- ・補助金の交付を希望するときは、工事を始める前(計画段階)にご相談ください。
- ・既に工事を始めているときは、対象となりません。
- ・建物の新築で設置する場合や、建て替えに伴う汲み取り便槽からの転換の場合は、対象となりません。
- ・販売目的・別荘などは、対象となりません。

「特定外来生物」

オオキンケイギクの駆除

5月から7月頃に鮮やかな黄色の花を咲かせるオオキンケイギクは、主に道端や空き地などで生育し、町内でも見かけられます。

この花は強い繁殖力でほかの植物を締め出し、生態系に悪影響を及ぼすため、「特定外来生物」に指定され、栽培、運搬、販売、野外に放つことなどが外来生物法で禁止されています。違反すると、個人には3年以下の懲役や300万円以下の罰金が科せられます。

自宅などに生えていたときは、駆除をお願いします。

なお、詳しい見分け方は、町ホームページをご覧ください。

○駆除するときの注意点

- ・種をつける前に、根ごと抜き取ることが効果的です。
- ・地下茎で増えるため、地上部分を刈り取っただけではまた同じ場所に生えてくるので、根元から引き抜き、その場でビニール袋に入れて、枯死するまで数日放置します。
- ・駆除した後の処理は、可燃ごみとして環境衛生組合で処理できます。



問環境防災課環境班 ☎84-1216

住宅用省エネルギー設置費用の一部を補助

町内の住宅に太陽光発電システム・太陽熱利用システムを設置する方に、設置費用の一部を補助します。

補助件数に限りがありますので、詳しくは、町ホームページまたは環境防災課へお問い合わせください。

申請受付 4月1日(金)～

※土・日曜日、祝休日を除く。

補助金額

区分	太陽光発電システム		太陽熱利用システム
	町内施工業者	町外施工業者	
補助金額	1kW当たり 30,000円 (上限105,000円)	1kW当たり 20,000円 (上限70,000円)	補助対象経費 相当額 (上限50,000円)

補助対象者

- ・自ら居住または居住を予定している町内の戸建住宅(居住部分の面積が2分の1以上の併用住宅を含む)に補助対象設備を設置する方
- ・住宅を販売する事業者等により、未使用の補助対象設備があらかじめ設置された住宅を自らの居住のために取得する方

申請方法

太陽光発電システム・太陽熱利用システムの設置工事の前に、関係書類を添えて、環境防災課へ申請してください。

申問環境防災課環境班 ☎84-1216

ケブカトラカミキリの発生と防除

横芝光町と匝瑳市を中心に、イヌマキの木を食害し枯死させるケブカトラカミキリが発生しています。

このカミキリは、木の中で越冬した成虫が4月から5月にかけて4mmほどの穴(脱出孔)を空けて脱出し、すぐに交尾・産卵します。

一般家庭の生垣にも被害がありますので、防除にご協力をお願いします。

【防除方法】

・被害木の伐倒、焼却・粉砕
成虫が脱出しないうちに速やかに行ってください。

・農薬散布(一例)
4月から5月の産卵時期に、トレポンMCまたはトレポンEWの二千倍液を、2週間おきに3回程度散布してください。

※農薬を使用する場合は、登録内容を確認し、事故等にご注意ください。また、ご自分で伐倒や散布等の防除が困難なときは、専門業者へ委託しましょう。

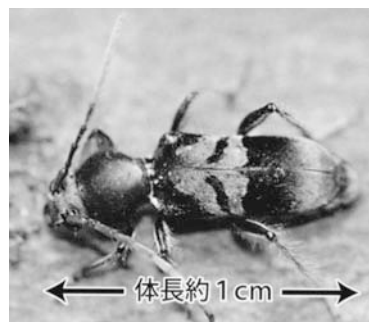

▶ケブカトラカミキリの成虫(体長1cm程度)



▶脱出孔(4mm程度の穴)写真提供:千葉県

問産業振興課農政班

☎(84)1215

山武農業事務所改良普及課
☎0475(54)0226

町税の滞納処分を強化しています

町税は、定められた納期限までに自主的に納めていただくものです。納税が遅れると、納期限までに納めた方との公平性を保つため、次の滞納処分があります。

●滞納すると

- ・延滞金が発生します。
- ・財産（給与・預貯金・不動産等）の差押え・公売などの強制処分を受けることとなります。

- ・町のような補助制度を受けられない場合があります。
- ・国民健康保険の加入者は、被保険者証のかわりに「資格証明書」が発行され、医療機関の窓口でいったん医療費の全額を自己負担していただくことがあります。

●延滞金

滞納税額を計算の基礎として、納期限の翌日から納付する日までの日数に応じ計算します。

延滞金の率は年により異なり、平成28年は納期限の翌日から1ヶ月を過ぎるまでの期間は年2・8%、それ以後は年9・1%の割合で課されます。

うっかり忘れてしまっただけでも、納期限に間に合わなければ延滞金は課されますので、ご注意ください。

●滞納処分までの流れ

①督促

税金を納期限までに納めない、地方税法に基づき督促状を発送します。

法律では、「督促状を発送した日から起算して10日を経過した日までに完納しないときは「財産を差し押さえなければならぬ」と定められています。事前予告や本人の同意は必要ありません。

②催告

督促状の送付後も納付がないと、催告書を送付したり、電話でお知らせしたりする場合もあります。

③財産調査

督促・催告でも納税しない場合、法律に基づき滞納者の財産を調査します。

官公署・勤務先・金融機関・取引先等に、給与・預貯金・生命保険・還付金等を照会します。滞納者へ事前に了承を得ずに行うことができません。

④財産差押え

滞納者や財産の利害関係者へ「差押通知書」を送付します。滞納税額と延滞金を完納すると、差押えは解除されます。

⑤換価処分・充当

差押えのあとも特別な理由もなく滞納が続く場合は、滞納者の意思にかかわらず、債権の取立てや公売等で差し押さえた財産を換価し、町税へ充てます。

平成27年度差押え件数	
預貯金	175件
生命保険	24件
給与	12件
還付金	15件
合計	226件

※2月末現在

●納税相談

災害や病気などで納税が困難なとき、1年間を限度に納期限を延ばしたり、分割納付したりするなどの猶予制度がありますので、納期限内に納税できない事情がある方は、お早めにご相談ください。

納税相談日

平日

午前8時30分～午後5時15分

休日

毎月第2・4日曜日
午前9時～正午

持参するもの

- ・収支の状況がわかる書類（直近3ヶ月程度の収入・支出の明細等）
- ・印かん

●納期限を守りましょう

滞納処分として財産調査や差押えをされてしまうと、社会的信用を失うことにもなりかねません。

納期限を確認し、納期限内の納税を心がけましょう。

問 納税課 課税対策班

☎(84) 1212

4月から電力の小売全面自由化が始まる

消費生活 なび NO.72

4月から電力の小売全面自由化が始まります。

「電力会社を変えると新たに電線を引かなくてはならない」、「契約した会社が倒産したら電気は止まってしまう」、また「料金が安くなる」、「ポイントで還元される」などと勧誘されたときは、条件や契約期間、解約時の違約金などの情報を収集し、よく確認しましょう。



問消費生活相談室 ☎84-1233

※お掛け間違いのないようお願いします。

まちづくり出前講座をご利用ください

町が行っている様々な事業を知っていただくため、職員による「出前講座」を開講します。

対象者は、町内に在住・在勤、または在学する方で構成する10人以上の団体です。希望する場合は、講座開催日の20日前までに「出前講座受講申込書」を社会文化課へ提出してください。

なお、会場は受講団体でご用意ください。

平成28年度「出前講座」一覧表

番号	講座名	内容	所要時間	担当課
1	町の行政改革について	町では、どのような行政改革の取り組みを行っているのか、行政改革大綱などを素材にお話します。	30分	総務課 (行政班)
2	家庭における防火対策について	家庭における防火対策や消防団活動の理解を深め、地域防災活動の重要性についてお話します。 ※煙体験ハウスによる煙避難体験、水消火器による初期消火訓練	40分	環境防災課 (防災班)
3	災害に対する日ごろの備えについて	災害対策の基本や津波避難に対する基本原則についてお話します。 ※東日本大震災時(九十九里浜)の津波襲来映像の放映	30分	環境防災課 (防災班)
4	ごみの減量について	家庭ごみの分別方法を再確認し、ごみの減量についてお話します。	30分	環境防災課 (環境班)
5	生活排水処理について	単独浄化槽と汲み取り式便槽から合併浄化槽に転換する場合の補助金について説明します。	30分	環境防災課 (環境班)
6	みんなで考えるまちづくりについて(横芝光町都市計画)	町の都市計画についてお話します。	30分	都市建設課 (管理計画班)
7	町の公共交通について	町内における公共交通の現状と今後についてお話します。	40分	企画財政課 (企画調整班)
8	町の財政状況について	町の財政状況と今後の見通しについてお話します。	30分	企画財政課 (財政班)
9	町税のあらましについて	町民税・固定資産税・軽自動車税・国民健康保険税の課税のしくみ、町税の納期・納付方法についてお話します。	60分	税務課
10	国民健康保険事業の運営状況と医療費の動向について	町における国民健康保険事業の運営状況と今後の医療費見込みと広域化についてお話します。	30分	住民課 (国保年金班)
11	介護保険と高齢者福祉サービスについて	介護保険制度の概要と高齢者福祉サービス全般についてお話します。	60分	福祉課 (介護班)
12	認知症サポーター養成講座について	認知症について正しく理解し、認知症の方やその家族を温かく見守る応援者(認知症サポーター)となるための講座です。認知症予防についてもお話します。	60分	福祉課 (介護班)
13	障害福祉サービスについて	制度の仕組みや各種サービスについてお話します。	40分	福祉課 (障害福祉班)
14	消費者被害から身を守ろう	消費者被害にあわないように、悪質商法などの事例を紹介し、対策法などをお話します。	30分	産業振興課 (商工観光班)
15	町マスコットキャラクター紹介と町の観光について	町マスコットキャラクターの紹介を兼ねた町の観光振興について説明します。	30分	産業振興課 (商工観光班)
16	エンディングノート活用法	自分にもしものことがあったときのために伝えておきたいことをまとめておくノート「エンディングノート」を通じて、消費者トラブルにあわない方法についてお話します。	60分	産業振興課 (商工観光班)
17	農業振興について	担い手育成、農地利用集積、基盤整備、経営所得安定対策など、農業振興について説明します。	30分	産業振興課 (農政班・振興班)
18	農業者年金について	農業者の老後生活を支える農業者年金について、年金の必要性や制度の特徴などをお話します。	30分	農業委員会事務局
19	健康づくり講座	糖尿病・がんなどの生活習慣病予防について食生活、食育、低栄養、歯の健康づくり、こころの健康などのお話、運動等を行います。	30分 ～ 60分	健康こども課 (健康づくり班)
20	子育て支援について	児童福祉(保育所、児童手当等)についてお話します。	30分	健康こども課 (こども班)
21	教育課の組織について	総務班、学校施設班、給食センターの仕事についてお話します。	30分	教育課
22	町の生涯学習について	町で実施している生涯学習の内容やクラブ活動を紹介します。	30分	社会文化課 (生涯学習班)
23	気軽に楽しめる軽スポーツ	軽スポーツ出前教室(輪投げ・ユニカール・スナッグゴルフ・室内ペタンクなどのルール説明と実技を行います)	90分	社会文化課 (生涯学習班)

(仮称)中学生学習サポートセミナー講師を募集

町では、中学生へ学習機会を提供するため、夏休み期間中に学習サポートセミナーを実施します。学習塾とは違い、中学生が持ち寄った各自の課題に、助言や指導をしていただく学習サポートセミナーの講師を募集します。

応募資格 町内在住または町内出身の学生、中学・高校の教員免許を取得している方

勤務日 7月21日(木)～8月26日(金)
午前9時～午後5時

勤務場所 町民会館 学習室

賃金 日給6,000円程度

※昼食は用意しません。

申込 社会文化課生涯学習班 ☎(84)1358

町民会館が優良公民館表彰を受賞

3月3日、文部科学省第二講堂で第68回優良公民館表彰式が行われ、町民会館が優良公民館として表彰されました。この受賞は、共同で作業、体験できるプログラムを組み、また他の親子とも交流を図れる場となることを目的に行っている「親子チャレンジセミナー」や「おやこであつまれー」が、公民館事業で親子を対象とした特色ある講座として認められたものです。

身近なまちづくりに活用

千葉県市町村振興協会

「サマージャンボ宝くじ」と「オータムジャンボ宝くじ」の収益金は、県内の市町村に交付されています。

町では、図書購入などの事業に活用されています。



統計調査にご協力をお願いします

平成28年度の統計調査は次のとおりです。調査員証を携行した調査員が訪問したときは、ご協力をお願いします。調査した内容の統計目的以外の使用は法律で禁じられていますので、安心してご記入ください。

調査名	周期	とき	調査対象	目的
学校基本調査	毎年	5月1日(日)	幼稚園・小学校・中学校・高校・各種学校	学校に関する基本的事項を調査し、学校教育の基礎知識を得ます。
経済センサス活動調査	5年	6月1日(水)	全ての事業所・企業	平成26年経済センサス基礎調査の情報を利用して、事業所と企業の売上高や費用などの経理項目を把握し、経済活動を明らかにします。
労働力調査	毎年 (指定のあった地域)	4月～8月	関・辻の世帯(一部)	完全失業率を調査し、国民の就業・不就業の状態を明らかにします。
家計消費状況調査	毎年 (指定のあった地域)	1月～12月	古川・両国新田の一部	インターネットを利用した購入状況や、購入頻度の少ない高額商品を調査し、個人消費の動向を把握します。
		4月～平成29年3月	上町の一部	
		7月～平成29年6月	本町・東町の一部	
		10月～平成29年9月	上町の一部	
社会生活基本調査	5年	10月20日(木)	新島の一部	国民の生活時間の配分と自由時間における主な活動を調査し、国民の社会生活の実態を明らかにします。
毎月勤労統計調査	毎月	月末	事業所(宮川の一部)	賃金、労働時間と雇用の変動を明らかにします。

問 企画財政課企画調整班 ☎84-1218

平成28年度山武郡市広域行政組合予算

歳入総額5,318,607千円

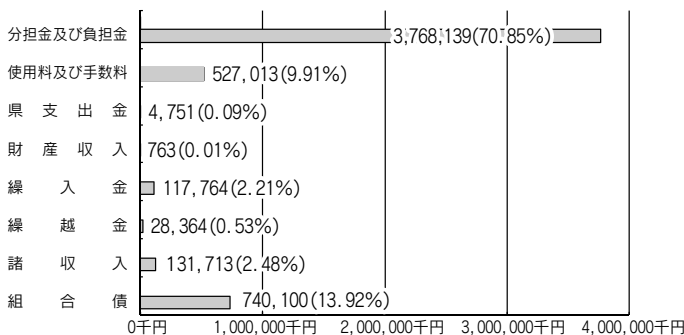

歳出総額5,318,607千円

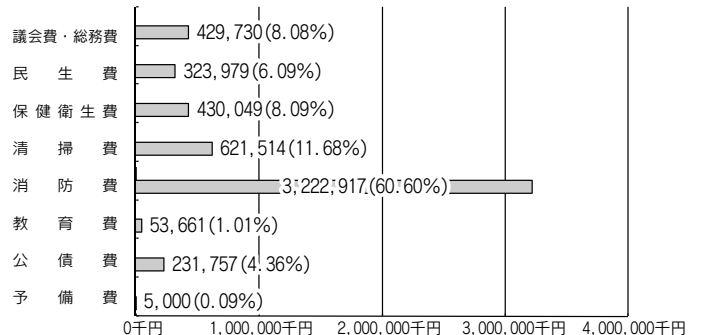

問 山武郡市広域行政組合企画財政課 ☎0475-54-0252

学び舎から大きく羽ばたけ!

小中学校卒業式

3月11日、各中学校で217人が、3月18日は各小学校で187人が、卒業の日を迎えました。

卒業証書授与式では、校長先生をはじめ、来賓、各関係者からお祝いと励ましの言葉が卒業生に贈られ、たくさんのお祝いと新たな希望を胸に、通い慣れた学校を巣立っていきました。



◀▲横芝中学校



◀▲上堺小学校

青少年相談員事業

小中学校卒業生へ記念品贈呈

3月に卒業を迎えた小中学校卒業生へ、町青少年相談員連絡協議会から卒業記念品として町マスコットキャラクター「よこぴー」がデザインされたエコバックが贈られました。



▲横芝中学校へ贈呈



▶南条小学校の卒業生へ

安全に通学できるように

大総小学校卒業ボランティア

3月1日、大総小学校6年生が卒業ボランティアとして、通学路の清掃活動を行いました。

下級生が、安全に歩けるように歩道の土や草をきれいに片付け、笑顔で気持ちのよい汗を流しました。



学校給食に「大木式ソーセージ」

子どもたちに郷土の偉人を知ってもらうため、町商工会青年部が研究を重ね復活させた「大木式ソーセージ」2,000本が町へ寄贈され、3月1日、町内小中学校の給食で提供されました。

「ソーセージの父」大木市蔵氏の母校でもある東陽小学校へ訪問した町商工会青年部からソーセージの話聞き、子どもたちはおいしそうにソーセージをほおぼっていました。



オール横芝光☆ タウンウォーク

2016

「春の梅物語ウォーク」

3月5日、町民会館を起点に町内から44人が参加し、全長15・5kmのオール横芝光☆タウンウォーク2016が開催されました。

ウォーキング日和の中、春を肌で感じながら坂田城跡梅まつりや町原大銀杏を巡り、ゴール後には、町内の若手農家が栽培した野菜・イチゴなどの直売が行われました。



とびだせ!おと(音)もだちランド 幼児家庭教育学級合同閉級式



3月12日、町民会館大ホールで幼児家庭教育学級合同閉級式が開催されました。

「音を楽しもう!」をテーマに『とびだせ!おと(音)もだちランド』と題した「オズの魔法使い」のミュージカル、歌やダンスなどのステージに魅了され、参加した親子は歌って踊って楽しいひとときを過ごしました。

親子で春を満喫♪

イチゴ狩り&坂田城跡梅林散策

3月6日、幼児親子を対象に生涯学習講座「おやこであつまれ!」おやこでかけよう」が開催されました。

イチゴ農家の浅野英昭さん(曾根合)の協力のもと、お父さんやお母さんと一緒にイチゴ狩り体験をし、坂田城跡梅林では満開の梅に囲まれ、親子や友だち同士で楽しく散策しました。

春の訪れを体中で感じ、親子でふれあい、楽しく過ごしました。



町青少年相談員連絡協議会・町子ども会育成連絡協議会共催事業 スキー&スノボ教室

2月13日、長野県南佐久郡のシャトレーズスキーリゾート八ヶ岳で町内の小学4年生から6年生82人が参加し、町スキー&スノボ教室が開催されました。

天候にも恵まれて、子ども達は初めての雪山に笑顔いっぱい。インストラクターの指導のもと、転んでもまた立ち上がり、スクールが終わるころにはスイスイ滑れるまで上達しました。

新しい仲間との交流も深め、楽しい1日となりました。



城山に漂う春の香り

坂田城跡梅まつりに

町内外から7,600人

2月27日から3月20日まで、町観光協会主催で坂田の梅林組合と町商工会の協力のもと「坂田城跡梅まつり」が開催されました。

今年は暖冬で梅の開花が早く、梅まつり初日には純白の花が一斉に咲きそろう、大勢の観梅客が、花と香りを楽しみました。

土・日曜日には甘さけの無料配布や軽食等の販売が行われ、また梅林組合の売店では梅干し等の加工品が週末には売り切れになるなど大盛況でした。



第2回 町の魅力発見!観光フォトコンテスト

町観光協会では、観光PRのためフォトコンテストを行いました。

町内外から68点の応募があり、3月3日に行われた審査会で大木きよさん(東町)の「坂田城公園の梅の花」が最優秀賞に輝き、23日の表彰式では千葉県読売写真クラブ顧問の飯田樹審査員から、「前回よりもレベルが高く、横芝光町の海から山までの魅力が十分に伝わってくるすばらしい作品ばかりでした。応募数も多くなっており、次回も楽しみです。」とのお言葉をいただきました。

また、2月5日から28日まで図書館に展示された応募作品は、来館者による投票が行われ、大木敏江さん(栗山2)の「木戸浜のはまひるがお」が最多獲得票数で特別賞となりました。

●審査結果

- 最優秀賞 大木 きよさん(東町) 「坂田城公園の梅の花」
- 特別賞 大木 敏江さん(栗山2) 「木戸浜のはまひるがお」

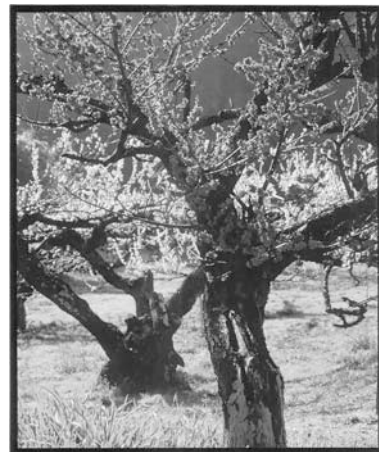

▲最優秀賞
「坂田城公園の梅の花」

- 優秀賞 鈴木 俊廣さん(栗山7)
- 森 操さん(新井)
- 市原 通雄さん(上町)
- 高橋 愛子さん(山武市)
- 小川 太郎さん(東京都江戸川区)



◀特別賞
「木戸浜のはまひるがお」

栗山川から海へ サケ稚魚放流式

3月10日、応募があった小学生や地元ロータリークラブなど約150人が参加し、サケ稚魚放流式が行われ、自分たちでふ化させて育てたり、栗山川漁業協同組合で育てたりした稚魚、約13万匹を放流しました。

小学生の「元気に帰ってきてね」と元気いっぱいの声に送られて、放たれた稚魚は栗山川から大海へと旅立ちました。

栗山川漁業協同組合によると、昨年秋のサケの捕獲数は343尾でした。



▶図書館での展示

児童扶養手当の支給金額が変更

児童扶養手当法施行令の一部改正に基づき、支給金額が4月分から次のとおり変更されます。

1ヶ月当たりの児童扶養手当支給額

児童数	区分	3月分まで	4月分から
1人	全部支給	42,000円	42,330円
	一部支給	41,990円～ 9,910円	42,320円～ 9,990円
2人		5,000円を加算	
3人以上		1人増加すること に3,000円を加算	

☎健康こども課こども班 ☎82-3400

高校生の子どもの医療費制度の資格登録

医療機関を受診したとき、保険診療の一部負担金を助成する制度です。受給券の交付はありませんので、医療機関に支払った領収書を添えて申請してください。

対象者 平成10年4月2日から13年4月1日生まれで就学している方

対象期間 18歳に達する日以降の最初の3月31日まで申請に必要なもの

・高校1年生と資格登録のない高校2年生、3年生
印かん、お子さんの被保険者証、学生証のコピー、
保護者名義の通帳

・既に資格登録のある高校2年生、3年生

学生証のコピー

☎健康こども課こども班 ☎(82)3400

民生委員の訪問調査・定期訪問

4月から、民生委員が担当地区の一人暮らしの高齢者や高齢者世帯を対象に訪問調査をし、その後、見守りや生活上の相談を目的とした定期訪問を行いますので、ご理解とご協力をお願いします。

対象 ①65歳以上で一人暮らしの方

②65歳以上の方のみで構成する世帯

《民生委員・児童委員とは》

民生委員は、地域において住民の立場で相談に応じ、必要な援助を行い、児童委員も兼ねています。児童委員は、子どもたちを見守り、子育ての不安や妊娠中の心配ごとなどの相談、支援を行います。

☎福祉課社会福祉班 ☎84-1257

子育て支援 なかよし広場



ご家庭で過ごしているお子さんや、お母さんの交流の場として「なかよし広場」を計画しました。季節にちなんだ活動や、楽しい歌遊びなどを用意しています。たくさんの友だちと出会い、遊びの世界を広げてみませんか。

時間 午前10時～11時15分

料金 無料

対象 町内在住の方

☎子育て支援センター光 ☎84-3099

健康こども課こども班 ☎82-3400

◎ 1歳児クラス (H26.4.2～27.4.1生まれ)

とき	内容	ところ	駐車場
4月22日(金)	光町保育園であそぼう	子育て支援センター光	光町保育園駐車場
5月26日(木)	親子で触れ合っあそぼう	光町保育園分園	光町保育園分園駐車場
6月14日(火)	歯みがき指導・歌あそび	子育て支援センター光	光町保育園駐車場

◎ 2歳児クラス (H25.4.2～26.4.1生まれ)

とき	内容	ところ	駐車場
4月21日(木)	光町保育園であそぼう	子育て支援センター光	光町保育園駐車場
4月26日(火)	つくってなかよし広場 ※要予約	子育て支援センター光	光町保育園駐車場
5月24日(火)	からだを動かしてあそぼう	町民会館大ホール	町民会館と役場駐車場
5月31日(火)	つくってなかよし広場 ※要予約	子育て支援センター光	光町保育園駐車場
6月7日(火)	歯みがき指導・歌あそび	子育て支援センター光	光町保育園駐車場
6月21日(火)	えいごdeなかよし広場	光町保育園分園	光町保育園分園駐車場

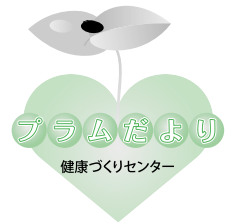

「よい歯のコンクール」 参加者募集

「自分の歯で、よく噛んでおいしく食事をとること」は、明るくイキイキとした生活を送る基盤となります。町では、80歳になっても「自分の歯を20本以上保つこと」を目標に「8020運動」を推進し、その一環として、毎年「高齢者のよい歯のコンクール」と「親と子のよい歯のコンクール」を開催しています。

対象

- ・ 高齢者の部
4月1日現在80歳以上で「自分の歯」かぶせた歯、さし歯可が20本以上ある方
- ・ 親と子の部
平成27年4月から平成28年3月までに、3歳児健康診査で歯科健診を受け、歯の状態が良かった幼児と歯と口腔が健康な父または母

※親と子の部の対象者へ個別に通知します。

申込方法

5月16日(月)までに、電話で健康こども課へお申込ください。

健康こども課健康づくり班
☎(82)3400

このコンクールは、後日行われる山武郡市歯科医師会による「よい歯のコンクール」の町代表選考会となります。

受付時間
高齢者の部 午前9時
親と子の部 午前9時30分

健康づくりセンター「プラムだより」



「男の料理教室」 初心者コース参加者募集！ ～男性も厨房に入ろう～

「自分で食事を作れるようになることは、健康に気を配り、元気に暮らしていくことにつながります。」

料理が初めての方、簡単メニューを一緒に作りましょう。

とき

- ① 5月26日(木)
② 6月9日(木)

午前10時～午後1時

健康づくりセンター「プラム」

対象 町内在住の男性

内容

- ① ご飯・餃子・ナムル・中華スープ・果物
 - ② ご飯・天ぷら・みそごま和え・汁物・ミルクかん
- 持ち物 エプロン、三角きん
参加賞 300円
定員 各回20人

※定員になり次第締切

主催 町食生活改善協議会

申請健康こども課健康づくり班

☎(82)3400

手作り料理を食卓に!

町食生活改善協議会

豆乳カルボナーラ風

材料(4人分) : 1人分 369kcal 塩分1.1g

- 玉ねぎ.....100g (1/2個)
- 白菜.....140g (2枚)
- グリーンアスパラガス.....100g
- スパゲッティ.....280g
- オリーブオイル.....小さじ2(8g)
- むきえび.....100g
- 豆乳(無調整).....400cc
- 塩.....小さじ2/3(4g)
- 黒こしょう.....少々



作り方

- ①玉ねぎはうす切りに、白菜の芯は5cmの細切りに、白菜の葉はざく切りにする。グリーンアスパラガスは縦半分に切り、5cmの斜めに切る。
- ②スパゲッティは塩を入れず、1分ほど短くゆでる。
- ③フライパンにオリーブオイルを熱し、玉ねぎを炒める。しんなりしたら白菜を加え、②のゆで汁50ccを加えて火をとおす。水分がなくなったらグリーンアスパラガス、むきえび、豆乳の順に加える。
- ④③にスパゲッティを加え、豆乳が煮詰まり、とろみが出てきたら塩味をつけ、器に盛りつけて黒こしょうをふる。

※豆乳のコクと旨みで、塩分控えめでもおいしさがアップします。

保健の掲示板

◎健診・相談

とき	行事名	対象者	受付時間
4月4日(月)	健康相談	希望者	午前9時～11時30分 午後1時～3時
	よい歯びか びかキッズ (健康相談)	平成27年2月生まれ	午後1時
4月27日(水)	1歳6ヶ月児健診	平成26年8月～ 9月生まれ	午後1時～2時
4月28日(木)	2歳児歯科健診	平成26年1月1日～ 3月15日生まれ	午後9時～9時50分
5月9日(月)	健康相談	希望者	午前9時～11時30分 午後1時～3時
	よい歯びか びかキッズ (健康相談)	平成27年3月生まれ	1回目 午後1時 2回目 午後2時

会場 健康づくりセンター「プラム」

《個別予防接種》

※対象者には通知します。

※接種間隔、接種回数等、不明な点は健康こども課へお問い合わせください。

☎健康こども課健康づくり班

☎82-3400



◎個別予防接種(接種場所:町内指定医療機関・千葉県内相互乗り入れ協力医療機関)

予防接種名	対象者及び接種回数	備考
ヒブ	生後2ヶ月～5歳未満【1～4回接種】	*接種開始時の月齢により接種回数が変わります。
小児用肺炎球菌		
四種混合	1期初回⇒生後3～90ヶ月未満【3回接種】 1期追加⇒初回終了後おおむね1年以上の間隔をあけて接種【1回接種】	
二種混合	平成16年4月2日～17年4月1日生まれ【1回接種】	接種期間 平成29年3月31日(金)まで
BCG	生後5ヶ月～12ヶ月未満【1回接種】	
麻しん風しん混合1期	1歳～2歳未満児【1回接種】	
麻しん風しん混合2期	平成22年4月2日～23年4月1日生まれ【1回接種】(年長児に相当する年齢の児)	接種期間 平成29年3月31日(金)まで
日本脳炎	*初回⇒3歳児【2回接種】 *追加⇒初回終了後おおむね1年後【1回接種】 *平成8年4月2日～19年4月1日生まれの方で4回接種(第2期含む)が完了していない20歳未満の方	*予診票のない方は健康こども課へお問い合わせください。
子宮頸がん	中学1年生～高校1年生女子【3回接種】	*現在接種勧奨を控えています。
水痘(水ぼうそう)	1歳～3歳未満【2回接種】	
三種混合・不活化ポリオワクチン	三種混合・不活化ポリオワクチン・ポリオ生ワクチンの接種が完了していない場合は、健康こども課へご相談ください。	
高齢者肺炎球菌	平成28年度に65、70、75、80、85、90、95、100歳になる方と60歳以上65歳未満で心臓、腎臓、呼吸器の機能に障害(身体障害者手帳1級程度)がある方、またはヒト免疫不全ウイルスにより免疫機能に障害がある方【1回接種】	接種期間 平成29年3月31日(金)まで 1人 2,000円助成

＋休日当番医

※休日当番医は、都合により変更になる場合があります。

診療時間	午前9時～午後5時		午前8時30分～午後5時	
	4月から内科系・外科系の区分はありません		内科系	外科系
4月3日(日)	城西クリニック(東金) ☎0475-52-8181	宇井医院(山武) ☎0475-86-2522	九十九里ホーム病院(匝瑳) ☎72-1131	
4月10日(日)	佐藤医院(東金) ☎0475-58-2056	京業内科クリニック(山武) ☎0475-82-2400	福島医院(匝瑳) ☎72-0175	匝瑳市民病院(匝瑳) ☎72-1525
4月17日(日)	秋葉医院(東金) ☎0475-52-2039	明海クリニック(山武) ☎0475-80-5355	東陽病院 ☎84-1335 (診療時間 午前8時30分～午後5時15分)	
4月24日(日)	ふるかき糖尿病内科医院(東金) ☎0475-52-7022	日向台クリニック(山武) ☎0475-88-1491	檜垣内科循環器科医院(匝瑳) ☎73-2552	はしば医院(匝瑳) ☎67-5720
4月29日(金・祝)	はっとり内科クリニック(東金) ☎0475-71-3190	岩崎医院(山武) ☎86-2217	東陽病院 ☎84-1335 (診療時間 午前8時30分～午後5時15分)	
5月1日(日)	天野内科クリニック(東金) ☎0475-55-3986	陸岡クリニック(山武) ☎0475-80-8001	鈴木医院(匝瑳) ☎72-0012	匝瑳外科医院(匝瑳) ☎72-0178
5月3日(火・祝)	橋本医院(大網白里) ☎0475-72-0134	小高医院(横芝光) ☎82-6368	九十九里ホーム病院(匝瑳) ☎72-1131	
5月4日(水・祝)	はにや内科(大網白里) ☎0475-70-1500	鈴木医院(山武) ☎0475-89-1002	野澤医院(匝瑳) ☎73-2245	匝瑳市民病院(匝瑳) ☎72-1525
5月5日(木・祝)	不動堂クリニック(九十九里) ☎0475-76-7737	あきば伝統医学クリニック(山武) ☎0475-86-3711	東陽病院 ☎84-1335 (診療時間 午前8時30分～午後5時15分)	
5月8日(日)	東金たまクリニック(東金) ☎0475-50-9720	大平医院(山武) ☎86-6012	椎名医院(匝瑳) ☎72-0032	匝瑳市民病院(匝瑳) ☎72-1525
5月15日(日)	ますほ内科クリニック(大網白里) ☎0475-70-8800	吉田クリニック(山武) ☎0475-82-0481	東陽病院 ☎84-1335 (診療時間 午前8時30分～午後5時15分)	

☎山武郡市広域行政組合消防本部指令課 ☎0475-55-0119
☎匝瑳市横芝光町消防組合 ☎72-0119

はり・きゅう・マッサージ等施設利用券の申請

町内在住で65歳以上の方が、町に登録のある施設ではり・きゅう・マッサージを受ける場合、申請すると施設利用券が発行されます。施設利用券の発行枚数は申請月で変わります。

対象者

- ①65歳以上75歳未満の方
- ②75歳以上の方

助成内容

- ①1回当たり 1,000円 (年間12回を限度)
- ②1回当たり 1,000円 (年間24回を限度)

必要なもの

印かん、生年月日が確認できるもの

☎福課福祉課社会福祉班 ☎84-1257

文芸

俳句

踏まれたる年の豆掃く朝かな
伊藤 敬子

鬼打つも落花生なり総の国
今関満喜子

遠ざかる鬼の足音春立てり
魚地 照子

母の手をふと見てみるとあかぎれて
鹿子木小夜子

老生の小さな幸せ干蒲団
川島 通則

山の端に冬満月の白さかな
向後 寛

春の雪夢まぼろしの魅了かな
越川せつ子

庭に咲く土龍の山や黒々と
小松 藤男

盃に初鶯の音を浮べ
佐瀬 輝夫

先生に土筆摘んでは競ひ寄る
椎名万里子

春浅き眠れる沼に鳥騒ぐ
市東富美江

生き生きと敷の中なる路のとう
鈴木とし子

陽光に生なる証芽吹きくる
土屋美枝子

受験生振り返らずに坂歩む
土屋 義昭

猫柳ゆれてドレミアソラシかな
戸村 静華

コンセント一つ増して雛飾る
内藤 くに

植木屋の梯子そのまま冬の雨
早川 勇

城址の光眩しき梅二月
藤田 雅夫

短歌

振り返るまた振り返る七十年
長生きするも重荷となりぬ
越川 義則

やわらかく少なくなりし髪を梳く
硬くなりゆく心思ひつつ
高梨 キヨ

.....

もらひたる鉛筆けずりは愛らしき
桜色なり頬ばりたしよ
青木 秀子

この日頃笑みと迷ひの顔を見す
女孫は受験のただ中にあり
鈴木まさ子

末枯れしは焼かれて黒き休耕田
葦芽生ゆる春を待ちをり
押尾 輝子

冬晴れの庭に雀ら眺めれば
ミサイル発射のニュースが聞こゆ
椎名美枝子

おだやかで在りし叔母上送る日を
細き雨降る春まだ浅く
芹川 初子

如月の青澄む天に逝きませり
九十八歳女医先生は
西山満里子

手遊びのゲームの動きに追いつけず
笑い声たつふれあいサロン
加瀬 弘子

妹が土産にくれし「良寛の
名歌百選」味はひ深き
田崎 尚美

雀らがりんご啄むを鴨は
羽音に威嚇し追ひ払ひたり
水須 俊

雨混じりの春一番が打つ音を
風邪に臥したる床に聞きをり
浅野 榮子

朝の空碧に澄みみて見詰めたる
吾の心にやる気満ち来ぬ
斉藤つね子

作品展

◎町民会館ミニギャラリー

4月 横芝写真クラブ

◎文化会館口ビー展

4月 華舟会

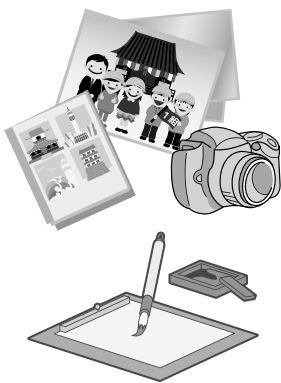

こうほう
博物館 97

春盛りのお花畑

4月になると、陽春真っ盛りとなり心もウキウキしてくる。そうした穏やかな中で、木戸台の北斜面の道端には、無数の白い花の花畑がこの時期だけ姿を現す。この白い花は、演歌にも唄われた二輪草である。

二輪草はキンポウゲ科の多年草で、背丈10cm程の先に白い花が二つ咲くことからこう名付けられた。主に寒い地方や山の林床に生え、貴重な植物であることから、千葉県では要保護植物に指定されている。また、葉がトリカブトに似ているため注意が必要である。

そのような花が、温暖な当町になせ生えているのだろうか。

二輪草は高い山地に生えているので氷河時代の生き残りかもしれない。



▲木戸台の二輪草

残りかもしれない。そのため、木戸台の北側斜面の寒風が吹きすさぶようなどころに、好んで生えているのかもしれない。道端に一面に咲く二輪草は見事であるが、そっと愛でていただければと思う。

(社会文化課 道澤 明)

今月の相談

相談名	相談日	相談時間	会場
法律相談	4月5日(火)	午後1時30分～4時 ※要事前予約	文化会館
	4月19日(火)		町民会館
人権相談	4月12日(火)	午後1時30分～4時	文化会館
	4月26日(火)		町民会館
行政相談	4月12日(火)	午後1時30分～4時	文化会館
	4月26日(火)		町民会館
心配ごと相談	4月12日(火)	午後1時30分～4時	文化会館
	4月26日(火)		町民会館
消費生活相談 相談員相談	4月5日(火)	午前10時～午後4時 ※正午～午後1時を除く。	消費生活 相談室 (役場 東側玄関 ロビー)
	4月12日(火)		
	4月19日(火)		
	4月26日(火)		
消費生活相談 司法書士相談	4月9日(土)	午後1時30分～4時 ※要事前予約	
家庭教育相談	4月5日(火)	午前9時～午後4時	町民会館
	4月6日(水)		
	4月12日(火)		
	4月13日(水)		
	4月17日(日)		
	4月19日(火)		
	4月20日(水)		
	4月26日(火)		
4月27日(水)			

相談名	電話番号	相談時間
お年寄相談窓口	☎84-2338	午前9時～午後5時 ※電話相談 月～金曜日(祝休日、年末年始を除く)

- ☎【法律相談】 社会福祉協議会 ☎80-3611
- 【心配ごと相談】 " " " "
- 【人権相談】 住民課 住民班 ☎84-1214
- 【行政相談】 総務課 秘書広報班 ☎84-1211
- 【消費生活相談】 産業振興課 商工観光班 ☎84-1233 (消費生活相談室)
- 【家庭教育相談】 社会文化課 生涯学習班 ☎84-1358
- 【お年寄相談窓口】 福祉課 社会福祉班 ☎84-1257

園庭開放にこにこひろば (4/1～5/15)

子ども達と楽しく遊んでみませんか。

とき	ところ	問い合わせ
毎月第1・第3火曜日 午前10時～11時 祝休日を除く。	大総保育所	☎82-0667
	横芝保育所	☎82-2345
	上堺保育所	☎82-2543
毎週木曜日 午前10時～11時 祝休日を除く。	フタバ保育園	☎82-0222
毎週水曜日 午前9時30分～11時15分 祝休日を除く。	光町保育園 子育て支援センター	☎84-3099
4月19日(火)、5月10日(火) 午前9時30分～11時	白浜保育園	☎84-2345
4月13日(水)、27日(水)、5月11日(水) 午前9時30分～11時	日吉保育園	☎85-0123
5月13日(金) 午前10時～11時30分 ※4月は実施しません。	横芝まさご 幼稚園	☎82-5005

今月の納期

■納期限は5月2日(月)です

●軽自動車税 [全期]

☎環境課 納付対策班 ☎84-1212

※納付には納め忘れがなく、便利な口座振替がご利用いただけます。

納付方法等は、上記へお問い合わせください。

ごみの出し方



■大総・横芝・上堺地区

回収日当日、午前8時30分までに指定場所へ出してください。

【可燃ごみ】 毎週月・木曜日

【有害・不燃・資源ごみ】

第2・4月曜日

※山武郡市環境衛生組合の袋のみ回収

■日吉・南条・東陽・白浜地区

回収日当日、午前8時までに指定場所へ出してください。

【可燃ごみ】 毎週火・金曜日

※4月29日(金・祝)は回収します。

【不燃・資源ごみ】

◎日吉・南条・白浜地区 3日・17日

◎東陽地区 4日・18日

※匝瑳市ほか二町環境衛生組合の袋のみ回収

☎環境防災課環境班 ☎84-1216

広報紙の表記を変更します

今月号から次のとおり表記を変更します。

問い合わせ… ☎

申込、申請… 申

予約…………… 予

提出…………… 提



暮らし情報



図書館 ☎84-3311

【図書館休館日】 (4月) 毎週月曜日と5日(火)
(5月) 毎週月曜日

【開館時間】 午前9時30分～午後6時

◎おすすめ本の紹介 ～特集・おしごと発見!～

4月23日は「子ども読書の日」です。図書館でお気に入りの1冊を見つけよう!

- ・はじめて知るみんなの未来の仕事 [学研]
 - ・おしごと制服図鑑 [講談社]
- ※このほかにもたくさんのお本をご用意しています。

◎おはなし会の時間変更

4月からおはなし会の時間を午前中に変更します。

楽しいお話や絵本の読み聞かせなどを行いますので、ぜひお越しください。

とき 毎週土曜日 午前10時30分～11時

ところ おはなし室

対象 ひとりでおはなしを聞ける子なら可。保護者も一緒に参加できます。

申込 不要

◎4月のわらべうたの会

わらべうたや絵本で、一緒に楽しいひとときを過ごしませんか。

とき 4月14日(木) 午前10時30分～11時

ところ おはなし室

対象 0～3歳位までのお子さんと保護者

申込 不要



◎4月の映画会

時間 午後2時～

ところ ハイビジョンホール

定員 各回 先着100人

※入場は無料です。



「忍たま乱太郎 実写版」
© 2011実写版「忍たま乱太郎」製作委員会

上映日	作品名
4月3日(日)	神谷玄次郎捕物控え【前編】 [時代劇/原作:藤沢周平]
4月10日(日)	ふるさと再生 日本の昔ばなし [アニメ/浦島太郎 ほか]
4月17日(日)	神谷玄次郎捕物控え【後編】 [時代劇/原作:藤沢周平]
4月23日(土)	子ども読書の日 特別映画会 ・こねこのぴっち [アニメ] ・レオ・レオニ 5つの名作集 [アニメ]
4月24日(日)	忍たま乱太郎 [実写版] [邦画/アクション・コメディ/出演:加藤清史郎]

☎(84) 1358

社会文化課生涯学習班

ところ 図書館2階 町民ギャラリー

とき 4月9日(土)～6月19日(日)
午前9時30分～午後5時30分

お楽しみください。

現代水墨画とは、違った水墨画を

お楽しみください。

その作品は多くありませんが、それぞれに力強さと繊細さ、やさしさがにじみ出ています。

文人畫家の榎田有秋氏は、半世紀以上にわたり描いてきました。

主に花鳥風月、山水、風狂人などを題材に描かれた絵画です。

文人畫とは、中国宋代、文人と呼ばれる趣味人により、宮廷から離れて思いつくまま自由に描かれた水墨画で、南画とも呼ばれ、

主には花鳥風月、山水、風狂人などを題材に描かれた絵画です。

◎企画展 企画展 榎田有秋―文人畫の世界

●町民ギャラリー●



▲榎田有秋画 素心(春蘭)

平成28年度生涯学習講座 「寿大学」開講式

とき 4月21日(木) 午前10時～

ところ 町民会館大ホール

対象者 60歳以上で受講申込をした方
※当日申込も可

内容 開講式と第一回講座
※午後1時から、寿大学自主活動サークル打合せ(参加希望者)を行います。

その他 筆記用具、飲み物等は各自で用意してください。自主活動サークルに参加を希望する方は、昼食もご用意ください。

※文化会館・町民会館窓口で平成28年度受講生を募集中です。

社会文化課生涯学習班 ☎84-1358

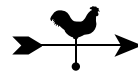

問空市実行委員会事務局(成田国際空
港振興協会)
☎0476-34-6393

航空科学博物館

◎折紙飛行機教室

と き 5月3日(火・祝)、4日(水・祝)、
5日(木・祝)
午後1時~2時30分

ところ 1階多目的ホール

内 容 折紙飛行機を作って飛ばします。

費 用 入館料のみ

問航空科学博物館

☎78-0557

地域安全ニュース

自転車盗、オートバイ盗に注意

被害にあわないよう次のことに注意しましょう。

- 駐車したら必ず鍵をかける**
盗まれた自転車の半数以上は鍵をかけずに被害にあっています。自宅に駐車するときも鍵をかけましょう。
- 基本施錠のほかに鍵をもう一つかける**
自転車ではワイヤー錠、オートバイではU字ロックなど、ツーロックをしましょう。
- 管理の行き届いた駐輪場を選ぶ**
路上駐車はやめ、決められた駐輪場に停めましょう。照明や防犯カメラが設置されている、警備員が巡回しているなど管理の行き届いた駐輪場を選びましょう。
- 防犯登録をする**
自転車の防犯登録は、法律で義務付けられています。被害にあった場合でも、発見しやすくなります。また、オートバイには、任意で登録するグッドライダー防犯登録制度があります。

商工会伝言板

小規模事業者持続化補助金のご案内

対象者

卸売業・小売業、サービス業(宿泊業・娯楽業以外)	常時使用する従業員の数が5人以下の事業所
サービス業のうち宿泊業・娯楽業 製造業、建設業、その他	常時使用する従業員の数が20人以下の事業所

補助対象経費 販路開拓に取り組む費用

補助率・補助額 ・補助率 補助対象経費の2/3以内
・補助額 上限50万円(雇用を増加させる取り組み等は上限100万円)

応募期限 5月13日(金)
※商工会へ持参する場合は5月2日(月)まで

問商工会 ☎82-0434

過激派の発見にご協力を

過激派は、善良な住民を装ってアパートやマンションに潜伏しています。

少しでも「変だな、おかしいな」と思ったら、最寄りの駐在所、警察署へご連絡ください。

問山武警察署 ☎0475-82-0110

▲ここは広告枠です。

▲ここは広告枠です。

暮らし情報

お知らせ

総合病院国保旭中央病院 皮膚科・整形外科・眼科を初診で 受診する方は「紹介状」が必要です

当院は、地域の医療機関と連携しながら診療を行っています。原則として初診時には、かかりつけ医からの紹介状を持参してください。

皮膚科・整形外科・眼科では、初診の受付は紹介状を持参の方のみとさせていただきます。(皮膚科・整形外科は旭市民を除く)

病院の機能分担に、ご理解とご協力をお願いします。

問 総合病院国保旭中央病院
☎63-8111

山武郡市広域斎場 火葬炉入替工事

山武郡市広域斎場では、老朽化した火葬炉5炉の入れ替えを実施しています。平成27年度は2炉の入れ替えが完了し、既に稼働していますが、平成28年度も引き続き3炉の入れ替えを実施します。

工事期間中は、火葬の受入時間を変更しますので、ご理解とご協力をお願いします。

制限期間 4月1日(金)～
8月31日(水) (予定)

問 山武郡市広域行政組合環境衛生課斎場係
☎0475-55-6360

税理士による無料相談

と き 4月6日(水)、20日(水)
5月18日(水)
午前10時～午後3時
※要事前予約

と ころ 東金商工会館 3階
内 容 税務書類の作成・相談
予約受付 平日 午前9時～正午
問 千葉県税理士会東金支部
☎0475-50-6322

労災職業病なんでも相談会

と き ①4月23日(土)
②5月14日(土)
③5月28日(土)
午後1時～4時
と ころ ①千葉市中央コミュニティセンター
②柏市保健勤労会館
③船橋市勤労市民センター
対応者 弁護士・労働安全衛生管理者・
ソーシャルワーカー他

費 用 無料 ※予約不要・当日受付
問 千葉労災職業病対策連絡会(千葉中央法律事務所)
☎043-225-4567

ハローワーク千葉出張相談

町では、平成28年度から毎月第4木曜日にハローワークの出張相談を実施します。

就職を希望している方は、お気軽にご相談ください。

と き 4月28日(木)
午前10時～午後3時
※正午～午後1時を除く。

と ころ 横芝光町役場東側玄関ロビー
相談室

費 用 無料 ※予約不要・当日受付
問 ハローワーク千葉職業相談第一部門
☎043-242-1181(部門コード41#)

募 集

航空科学博物館

◎航空キッズアート展作品募集

募集期間 4月1日(金)～9月30日(金)

展示期間 11月1日(火)～30日(水)

展示場所 2階展示室

内 容 園児・小学生を対象に、航空に関する絵画、デザイン、工作などを募集します。優れた作品には、賞品もご用意しています。

問 航空科学博物館
☎78-0557

催 し 物

AIRPORT MARKET 「空市—soraichi—」

成田国際空港周辺の市町が集合し、特産品の販売や観光資源を紹介します。

また、妖怪ウォッチキャラクターショーや豪華景品が当たる抽選会、各市町のマスコットキャラクターも大集合します。

と き 4月23日(土)
午前10時～午後3時

と ころ 成田国際空港第2旅客ターミナルビル前中央広場

暮らしのカレンダー (4/1 ~ 5/14)

日 月 火 水 木 金 土



1	2	3 ・不燃・資源ごみ回収【日吉・南条・白浜】(P22)	4 ・健康相談(P20) ・不燃・資源ごみ回収【東陽】(P22)	5 ・法律相談、消費生活相談、家庭教育相談(P22)	6 ・家庭教育相談(P22)	7	8	9 ・消費生活相談(司法書士相談)(P22)					
10	11 ・不燃・資源・有害ごみ回収【横芝地域】(P22)	12 ・行政・人権・心配ごと相談、消費生活相談、家庭教育相談(P22)	13 ・家庭教育相談(P22)	14	15	16	17 ・家庭教育相談(P22) ・不燃・資源ごみ回収【日吉・南条・白浜】(P22)	18 ・不燃・資源ごみ回収【東陽】(P22)	19 ・法律相談、消費生活相談、家庭教育相談(P22)	20 ・家庭教育相談(P22)	21	22	23
24	25 ・不燃・資源・有害ごみ回収【横芝地域】(P22)	26 ・行政・人権・心配ごと相談、消費生活相談、家庭教育相談(P22)	27 ・1歳6ヶ月児健診(P20) ・家庭教育相談(P22)	28 ・2歳児歯科健診(P20) ・ハローワーク千葉出張相談(P25)	29	30	5/1	2	3 ・不燃・資源ごみ回収【日吉・南条・白浜】	4 ・不燃・資源ごみ回収【東陽】	5	6 ・家庭教育相談	7
8	9 ・健康相談(P20) ・不燃・資源・有害ごみ回収【横芝地域】	10 ・法律・行政・人権・心配ごと相談、消費生活相談、家庭教育相談	11 ・家庭教育相談	12	13	14 ・消費生活相談(司法書士相談)							

広報よこしばひかり

編集・発行 横芝光町役場総務課秘書広報班
☎0479-84-1211 ㊟0479-84-2713

〒289-1793 千葉県山武郡横芝光町宮川11902
ホームページ http://www.town.yokoshibahikari.chiba.jp

すくすく ぎやらいー

るか
琉楓 くん (5歳左)

るい
琉葵 くん (1歳右)

小川 雅起さん (南部一)



優しいお兄ちゃんとアンパンマン大好きな弟。仲良し兄弟です。

横芝光町 マスコット キャラクター よこぴー散歩

「梅まつり」に行ったよ。天気がよくて、梅の花もとってもきれいだったよ。この梅の花が実になるんだよ。みんな梅干し好きかな。



人口と世帯 (平成28年3月1日現在) 人口24,696人(-34) 男12,160人(-12) 女12,536人(-22) 世帯9,562世帯(+2)