

広報

よこしばひかり

平成28年

3
月号

第120号



清長大橋開通

(2/5 清長大橋開通式)

今月の主な内容

- ・「広報よこしばひかり」で振り返る町の10年 P2~3
- ・4月から役場の組織が一部変わります P4
- ・認知症初期集中支援チームを設置します P5



横芝光町は平成28年3月27日に誕生10周年を迎えます。

横芝光町の誕生から10周年

「広報よこしばひかり」で振り返る町の10年



▲第1回町民体育祭(平成18年)



▶広報よこしばひかり創刊号(平成18年)



▲新横芝中学校が完成(平成21年)



▲横芝光町役場(平成18年)



▲合併一周年記念式典(平成19年)



▶アンダンテ
「稲の旋律」の撮影
(平成21年)

平成18年3月27日、「横芝町」と「光町」の合併により、「横芝光町」が誕生しました。
合併して10年を迎える3月、広報よこしばひかりで紹介した出来事を中心に、これまでの10年を振り返ってみました。

平成18年3月 山武郡横芝町と匝瑳郡光町が合併し「横芝光町」が誕生

旧光町役場を横芝光町役場に、旧横芝町役場を横芝行政センターとしてスタート

4月 広報よこしばひかりを発刊

10月 第1回町民体育祭を開催

11月 神奈川県松田町と姉妹町、長野県千曲市と姉妹都市、山口県光市と友好交流の誓いを締結

平成19年1月 第1回産業まつり・文化祭を開催

合併一周年を祝う記念式典を開催

非核平和宣言、飲酒運転追放宣言、青色申告・振替納税推進宣言、地産地消・食育推進宣言、スポーツ健康都市宣言を発表
町の「花(さくら)、木(梅)、鳥(コアジサシ)」を披露

2月 第1回町内駅伝大会を開催

4月 サビア横芝店内に町民サービスセンターを開設

平成20年3月 横芝行政センターを閉鎖

平成21年3月 新横芝中学校が完成

5月 映画「アンダンテ」稲の旋律」の撮影
農地の有効利用を目指し、篠本新井地区で「経営体育成基盤整備事業」が着工

平成22年3月 JR最終下り電車が横芝駅まで延伸

5月 東陽食肉センターが創業100周年



▲山武消防ポンプ操法大会「小型ポンプ操法の部」で第8分団第3部が優勝(平成26年)



▲第1回産業まつり・文化祭(平成18年)



▲津波避難タワーが完成(平成27年)



▲駅前広場の整備完了(平成27年)



▲清長大橋が開通(平成28年)



▲新循環バスと乗合タクシーの運行開始(平成26年)

平成28年 3月	平成28年 2月	平成28年 12月	平成28年 11月	平成28年 6月	平成28年 5月	平成27年 3月	平成27年 12月	平成27年 9月	平成27年 6月	平成26年 3月	平成26年 5月	平成25年 3月	平成24年 12月	平成24年 3月	平成23年 3月							
清長大橋が開通	町キャッチフレーズが決定	町キャッチフレーズが決定	日協会に申請し、11月1日を「ソーセージの日」として認定	JR横芝駅前広場の整備完了	横芝光町まち・ひと・しごと創生会議を設置	町商工会青年部が一般社団法人日本記念日協会に申請し、11月1日を「ソーセージの日」として認定	立会地先に津波避難タワー、光楽園養護老人ホームに津波避難用の外階段が完成	日吉小学校屋内運動場が完成	JR横芝駅前広場の整備完了	上堺小学校と白浜小学校に津波避難用の外階段が完成	新循環バスと乗合タクシーの運行開始	公益財団法人ポララ伝統文化振興財団による国指定の重要無形民俗文化財「鬼来迎」の記録映画が完成	山武消防ポンプ操法大会「小型ポンプ操法の部」で、第8分団第3部(尾垂五区・六区)が優勝	栗嶋橋が開通	白浜小学校屋内運動場と特別教室が完成	防災行政無線(デジタル)の整備完了	町マスコットキャラクター「よこびー」が誕生	微量PCB廃棄物処理施設設置に反対する宣言	東日本大震災が発生	町学校給食センターが完成	東陽小学校屋内運動場が完成	微量PCB廃棄物処理施設設置に反対する宣言

4月から役場の組織が一部変わります

◆問い合わせ
総務課行政班 ☎84-1211

4月から、税務課と企画財政課の内部組織の変更と子育て関係事務の集約のため、役場の組織が次のとおり変わります。

<p>旧</p> <p>税務課</p> <ul style="list-style-type: none"> ○課税班 ○収税班 ○債権回収対策室 <p>☎84-1212</p>	➔	<p>新</p> <p>税務課</p> <ul style="list-style-type: none"> ○課税班 ○収納対策班(債権回収対策室を廃止) <p>☎84-1212</p> <p>税務課の内部組織を課税班、収納対策班に変更し、町税の徴収強化に努めます。</p>
<p>旧</p> <p>企画財政課</p> <ul style="list-style-type: none"> ○財政班 ○企画調整班 <p>☎84-1218</p> <ul style="list-style-type: none"> ○空港対策室 <p>☎84-1279</p>	➔	<p>新</p> <p>企画財政課</p> <ul style="list-style-type: none"> ○財政班 ○企画調整班 <p>☎84-1218</p> <ul style="list-style-type: none"> ○空港・地域振興室 <p>☎84-1279</p> <p>企画財政課の内部組織を財政班、企画調整班、空港・地域振興室に変更し、空港問題や人口減少の克服、地域経済の維持など様々な課題への対応に努めます。</p>
<p>旧</p> <p>健康管理課 (健康づくりセンター「プラム」内)</p> <ul style="list-style-type: none"> ○健康管理班 ○総務班 <p>☎82-3400</p>	➔	<p>新</p> <p>健康こども課 (健康づくりセンター「プラム」内)</p> <ul style="list-style-type: none"> ○健康づくり班 ○こども班 <p>☎82-3400</p> <p>課と班の名称を変更します。 福祉課で担当していた「児童福祉関係」、「母子、寡婦及び父子福祉関係」、「保育所(園)関係」、「児童医療費等助成関係」と、教育課で担当していた「児童クラブ関係」、「幼稚園関係(私立幼稚園就園奨励費を除く)」を健康こども課で担当し、子育てに関することをサポートします。</p>

○4月からのお子さんに関する業務

内容	健康こども課
乳幼児の健診・相談・予防接種	健康づくり班
母子健康手帳の交付手続き	
保育所の入所手続き	こども班
児童手当、児童扶養手当の支給手続き	
こども、ひとり親家庭等に関する相談	
こどもと児童の医療費の申請手続き	
ひとり親家庭等医療費の申請手続き	
児童クラブの申込手続き	



3月13日(日)は
町長選挙の投票日です

千葉県統一標語

『さあ行くぞ

明日につながる

この一票』

大切な一票です。棄権しないで、投票しましょう。

選挙の日程

●投票日 3月13日(日)

午前7時～午後8時

●投票所 町内の各投票所

※開票は午後9時から、町体育館で行います。

期日前投票

とき

3月9日(水)～12日(土)

午前8時30分～午後8時

ところ 役場 第3会議室

※詳しくは、町ホームページをご覧ください。

◆問い合わせ

選挙管理委員会

☎(84)1211

認知症初期集中支援チームを設置します

◆問い合わせ

福祉課介護班 ☎84-1257

町では、認知症になっても安心して生活が続けられるよう、3月に「認知症初期集中支援チーム」を設置し、4月から本格的な活動を開始します。認知症の症状などでお困りの場合、専門職がご家庭を訪問してサポートします。

認知症初期集中支援チーム

認知症の早期対応のため、地域包括支援センター内に設置し、認知症専門医、看護師、社会福祉士、主任ケアマネージャーなどの医療と福祉の専門職が専門的な立場で多面的な支援をします。

対象者

町内在住の自宅で生活している40歳以上で、次に該当する方です。

- ①医療サービスや介護サービスを利用していない、または中断している。
 - ②医療サービスや介護サービスを利用しているが、認知症による症状(徘徊・妄想・暴力等)が強く、介護や対応に困っている。
- ※例 ・ものを盗られる妄想などがあり、病院での受診を勧めるが嫌がる。
・近所の人で認知症のような言動があり心配だが関わりを拒む。等

支援の流れ

- ①地域包括支援センターへお越しいただくか、直接電話でご相談ください。
- ②支援チーム員がご自宅を訪問します。
- ③訪問で把握した内容をもとに、支援チーム員会議で支援方法を協議します。
- ④協議した結果に基づき、認知症の症状に沿った助言や家族の介護負担の軽減、適切な医療や介護サービスの検討など6ヶ月を目途に支援します。

認知症予防講演会を開催します

地域の第一線で認知症の診療をしている医師の講演会です。

と き 3月26日(土)
午後2時～4時

と ころ 町民会館 大ホール

内 容 **講演会**
認知症予防講演会
～知って安心、認知症～
(講師)
浅井病院
認知症疾患医療センター長
秀野 武彦氏

発表
認知症介護体験家族の体験発表

申込方法 電話でお申込ください。

◆申込・問い合わせ

福祉課介護班
☎84-1257



認知症が心配な方へ

～該当する項目をチェックしてください～

物忘れがひどい

- 同じことを何度も言う・問う・する。
- しまい忘れや置き忘れが増え、いつも探し物をしている。
- 財布・通帳・衣類などを盗まれたと言う。

人柄が変わる

- 些細なことで怒りっぽくなった。
- 周りへの気づかいがなくなり頑固になった。
- 「このごろ様子がおかしい」と周囲から言われた。

判断・理解力が衰える

- 料理・片付け・計算・運転などのミスが多くなった。
- 新しいことが覚えられない。

不安感が強い

- 外出時、かばんの中など持ち物を何度も確認する。
- 一人になるとさびしがる。

時間や場所がわからない

- 約束の日時や場所を間違えるようになった。
- 家の周囲でも道に迷うようになった。

意欲がなくなる

- 下着を替えず、身だしなみに気をつかわなくなった。
- 趣味や好きなテレビ番組に興味を示さなくなった。

※日常生活の中でいくつか思い当たることがあれば、かかりつけ医や下記へご相談ください。

相談先

地域包括支援センター(高齢者支援・介護相談) ☎80-3339
福祉課介護班 ☎84-1257
認知症疾患医療センター(浅井病院) ☎0475-58-5000
千葉認知症コールセンター ☎043-238-7731

知っておきたい国民健康保険

社会保険など他の健康保険に加入したとき

社会保険など他の健康保険に加入したときは、国民健康保険の資格喪失の手続きが必要です。

社会保険の被保険者証が交付されるまでの間、国民健康保険被保険者証を使用すると、町が負担した医療費を返還していただく場合もありますので、必ず資格喪失の手続きを行ってください。

修学のため、家族と離れて他の市町村に住むとき

修学のため、他の市町村へ転出する方は、届出により横芝光町の国民健康保険の被保険者となることができます。この場合は、す

に在学している方も含めて、毎年被保険者証の交付手続きが必要です。

○手続きに必要なもの

・ 在学証明書(4月1日以降に発行されたもの)

・ 印かん

※学校を卒業したときは、住所地の国民健康保険に加入することになりますので、資格喪失の手続きをしてください。

被保険者証の再発行

被保険者証を紛失したり、誤って破いてしまったりしたときは、被保険者証を再発行できます。

○手続きに必要なもの

・ 本人確認ができる証明書(運転免許証など)

・ 印かん

国民健康保険税の納め忘れはありませんか

国民健康保険税は、4月

から翌年3月までの1年分を8期に分けて納付していただきます。

国民健康保険税に未納があるとき、通常の被保険者証の代わりに『短期被保険者証』(有効期間が3ヶ月以内のもの)が交付され、また納期限から1年を過ぎても未納がある場合は、被保険者証を返還していただき、『被保険者資格証明書』(被保険者証とは異なり、医療費はいったん全額自己負担となります)が交付されることもあります。

また、納期限を過ぎると督促状が送付されるほか、延滞金の納付義務が生じ、法令に基づく滞納処分を受ける場合がありますので、お早めに納付してください。

入院時の食事代の負担額が変わります

4月から、入院と在宅療養の負担の公平を図るため、入院時の食事代の負担額が下表のとおり変わります。

なお、町県民税課税世帯で次の①から③に該当する方の負担額は変更ありません。

- ① 指定難病患者
- ② 小児慢性特定疾病患者
- ③ 平成28年4月1日時点で1年を超えて精神病床に入院している方

区分	1食当たりの負担額	
	3月まで	4月から
町県民税課税世帯	260円	360円
町県民税非課税世帯	210円 ※入院日数が90日を超えると160円	変更なし
町県民税非課税世帯で一定所得以下の70歳以上の方	100円	変更なし

◆問い合わせ

・ 制度のこと
住民課国保年金班
☎(84) 12114

・ 納税のこと
税務課収税班
☎(84) 12112

個人番号カードの時間外交付

「個人番号カード」交付の時間外窓口を開設しています。

交付の準備ができた方には、順次、受領の通知を差し上げていきますので、平日都合が悪い方は、ご利用ください。

時間外交付を希望する方は、事前に電話で予約してください。

とき

3月5日(土)、6日(日)、26日(土)

ところ

午前9時～午後4時
住民課住民班

※転出する予定がある方は、新しい住所地で「個人番号カード」を申請してください。住所地の異動があると、申請した「個人番号カード」は作成されないため、再度申請が必要です。

◆予約・問い合わせ

住民課住民班
☎(84) 12114

国民年金後納制度 年金額アップ・年金の受給資格を得られます

後納制度とは、時効により納めることができない2年以上前の国民年金保険料を、平成27年10月から30年9月までの3年間に限り、過去5年分まで納めることができる制度です。

後納制度のメリット

- ・将来受け取る年金額が増加します。
- ・受給に不足している期間を納めることで、年金の受給資格が得られることがあります。

利用できる方

- ①20歳以上60歳未満で5年以内に未納や未加入期間のある方
 - ②60歳以上65歳未満で①の期間のほか任意加入中に未納の期間がある方
 - ③65歳以上で年金受給資格がなく任意加入中の方など
- ※60歳以上で老齢基礎年金を受給している方は申込できません。

申込方法 『国民年金保険料専用ダイヤル』または年金事務所へお問い合わせいただくと、国民年金後納保険料申込書が送付されますので、必要事項を記入し、年金事務所へ提出してください。なお、申込書は日本年金機構のホームページ(<http://www.nenkin.go.jp/>)からダウンロードできます。

- 注意事項**
- ・後納保険料には、当時の保険料額に加算額がつきます。(※)
 - ・後納できる期間のうち、最も古い分から納めていただきます。
 - ・一部免除になっている期間の未納分も後納の対象ですが、一般の未納期間と同じ1ヶ月分の後納保険料額です。
- ※申請する年度の前2年度分は加算金がつきません。

免除期間がある方は追納制度で納められます

保険料の全額免除や一部免除の納付済期間、納付猶予と学生納付特例などの期間の納付には後納制度は利用できません。10年さかのぼって納付できる追納制度をご利用ください。

- ◆申込・問い合わせ 国民年金保険料専用ダイヤル ☎0570-011-050
 ※050で始まる電話 ☎03-6731-2015
 千葉年金事務所 ☎043-242-6320
 佐原年金事務所 ☎0478-54-1442

国民年金保険料退職(失業)による特例免除

失業などで国民年金保険料を納めることが困難になった場合、申請すると国民年金保険料が免除または猶予される制度があります。

通常の免除・猶予申請の審査は本人・配偶者・世帯主の前年所得で審査し、一定額以下だったときに承認されますが、特例免除では、退職(失業)した方の所得を対象から除外して審査を行います。

※退職(失業)した方以外に一定額以上の所得がある方がいるときは、特例免除が認められない場合があります。

- 必要なもの**
- ①年金手帳または基礎年金番号がわかるもの
 - ②印かん
 - ③失業していることが確認できる公的機関の証明の写し(雇用保険受給資格者証、雇用保険被保険者離職票、雇用保険被保険者資格喪失確認通知書等)

- ◆申請・問い合わせ 住民課国保年金班 ☎84-1214

◆入札結果(12月)◆

執行日	工事等の名称	工事等の箇所	契約の相手方	予定価格	最低制限価格	契約額	落札率(%)	指名業者数	受注希望参加業者数
12月18日	東陽病院公用車購入(軽四輪自動車(トラック))	東陽病院	千葉日産自動車(株)	996,300円	—	784,393円	78.7	5	—
	子育て世帯災害備蓄品(避難用テント)	横芝光町役場	(株)斉藤商会	737,100円	—	732,240円	99.3	5	—
	子育て世帯災害備蓄品(LED照明器具及び発電機)	横芝光町役場	(株)斉藤商会	5,994,000円	—	5,954,688円	99.3	5	—
	栗山町営住宅除却工事	町営栗山団地	(株)八角工務店	3,040,200円	2,432,160円	2,980,800円	98.0	—	1

◎集合注射日程表

とき	ところ	予定時間
4月12日 (火)	旧ちばみどり農協日吉支店	午前9時～10時
	宝米公民館	午前10時15分～10時50分
	ちばみどり農協南条出張所	午前11時～11時45分
	小田部青年館	午後1時～1時45分
4月13日 (水)	横芝光町役場	午後2時～3時
	入区民館	午前9時～9時50分
	ちばみどり農協ひかり支店	午前10時～10時55分
	尾垂六区青年館	午前11時10分～正午
4月18日 (月)	ちばみどり農協白浜配送センター	午後1時30分～2時30分
	長倉共同利用施設	午前9時～9時20分
	姥山共同利用施設	午前9時30分～9時50分
	中台共同利用施設	午前10時～10時30分
	牛熊共同利用施設	午前10時40分～11時10分
	木戸台共同利用施設	午前11時20分～11時50分
	文化会館	午後1時20分～2時
4月19日 (火)	寺方集会所	午後2時10分～2時30分
	東町共同利用施設	午前9時～9時30分
	栗山共同利用施設	午前9時40分～10時10分
	栗山中央共同利用施設	午前10時20分～10時50分
	南部一集会所	午前11時～11時20分
	南部2集会所	午前11時30分～11時50分
	鳥喰下共同利用施設	午後1時10分～1時30分
4月20日 (水)	鳥喰中央集会所	午後1時40分～2時10分
	鳥喰沼共同利用施設	午後2時20分～2時50分
	西集会所	午前9時～9時20分
	北清水集会所	午前9時30分～9時50分
	新島集会所	午前10時～10時15分
	上堺会館	午前10時20分～10時50分
	南川岸集会所	午前11時～11時20分
4月24日 (日)	立会集会所	午前11時30分～11時50分
	旧横芝行政センター(駐車場)	午後1時10分～2時10分
	旧横芝行政センター(駐車場)	午前9時～10時15分
	横芝光町役場	午前10時30分～正午

狂犬病予防注射

狂犬病予防の集合注射を左記の日程で行います。事故防止のため、必ず犬を抑えられる方が連れてきてください。狂犬病は人にも感染し、発症したら100%死亡する恐ろしい病気です。年1回の予防注射は法律で飼い主に義務づけられていますので、必ず受けさせましょう。

また、登録をしている犬が死亡などではない場合は、環境防災課へご連絡ください。

※犬の登録をしていない場合は、犬の登録が必要です。(登録は環境防災課、または集合注射会場で行えます。)

※動物病院で注射された場合は、病院で発行された「狂犬病予防注射済証」を持参のうえ、環境防災課で注射済票の交付を受けてください。

【集合注射手数料・1頭当たり】

- ◇登録をしていない場合 **6,500円**
 【内訳】 注射料 2,950円
 注射済票交付手数料 550円
 登録手数料 3,000円
- ◇登録をしている場合 **3,500円**
 【内訳】 注射料 2,950円
 注射済票交付手数料 550円

※すでに登録をしている方には、はがきで通知します。

◆問い合わせ

環境防災課環境班 ☎84-1216

地域安全ニュース

進級・進学時における少年・少女の非行防止

進級・進学の時期は、生活環境の変化に伴い、少年・少女が深夜の外出、喫煙、飲酒等の不良行為や、万引き、薬物乱用の非行に走ったり、インターネットのコミュニティサイトを利用し被害にあう場合もあります。ご家庭でお子さんと次のことを話し合うなど、少年・少女のちょっとした変化を見逃さないよう見守りましょう。

- ①「よいこと」と「悪いこと」のけじめをつけましょう。
- ②悪い誘いを断る勇気を持ちましょう。
- ③携帯電話等のフィルタリングの安易な解除はやめましょう。
- ④家族の絆を大切にしましょう。

◆相談先

千葉県警察少年センターヤング・テレホン

☎0120-78-3497 月～金曜日 午前9時～午後5時(祝休日、年末年始を除く) ※面談での相談は要予約

山武警察署

☎0475-82-0110

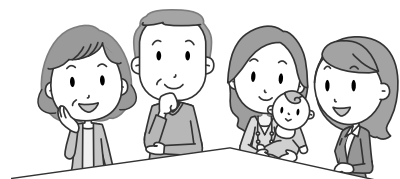

宅配を利用したパソコンや小型家電の回収が始まりました

町と小型家電等の回収に係る協定を締結したリネットジャパン株式会社が、ご自宅からパソコンや小型家電類を宅配便で回収します。なお、パソコンはデータ消去ソフトが無料で利用できます。

対象になる物 デスクトップパソコン(本体)、ノートパソコン、CRTディスプレイ、液晶ディスプレイ、タブレットと小型家電類

対象にならない物 家電リサイクル法対象品目(エアコン、テレビ、冷蔵庫、冷凍庫、洗濯機、衣類乾燥機)

回収価格 1箱当たり 880円(税抜) ※パソコン1台を入れた1箱までの回収は無料です。

回収方法 ①リネットジャパン株式会社のホームページ(<http://www.renet.jp/>)で申込をします。

②ダンボール箱等に梱包する。

③予約した日時に宅配業者が回収します。

※詳しくは、インターネットでリネットジャパン株式会社のホームページをご確認ください。

リネットジャパン 検索



◆問い合わせ 環境防災課環境班 ☎84-1216

引っ越しのときは手続きを忘れずに ~し尿のくみ取り~

引っ越しなどで、くみ取り式トイレの利用に変更がある方は申請が必要です。住民票の転入・転出・転居の届出だけでは、自動的に加入や取り消しとはなりませんので、必ず環境防災課で手続きをしてください。

●必要なもの 印かん

※手続きをしないと

- ・申請した後にくみ取り作業の手配となるため、初回の作業までに時間がかかります。
- ・転居後も今までどおりのくみ取りが行われ、料金が発生する場合があります。

◆問い合わせ

(横芝地域) 山武郡市広域行政組合環境衛生課料金係

☎ 0475-54-0531

(光地域) 東総衛生組合事務局

☎ 62-0794

4月から廃食用油の回収が変わります

回収場所	回収日	時間
横芝光町役場	毎日	午前8時30分～ 午後5時15分
健康づくりセンター「プラム」	月～金曜日 ※祝休日、年末年始を除く。	

- ・廃食用油のみの回収です。(業務用油、機械油は回収しません)
- ・容器ごと回収します。
- ・毎月第1・第2日曜日の廃食用油の回収は3月で終了となります。

◆問い合わせ

環境防災課環境班

☎84-1216

春の全国火災予防運動

3月1日(火)～7日(月)

3月は火災予防運動実施期間です。

空気が乾燥し、火災が発生しやすい季節となりました。火の取扱いには十分注意してください。



横芝地域の方へ

山武郡市広域水道企業団からのお知らせ

4月から、水道料金徴収業務受託者と口座振替先(ゆうちょ銀行を除く)を株式会社エコシティサービスに変更します。

口座振替を利用している方は、現在ご登録の口座から引き続き振替をさせていただきますので手続きは不要です。

徴収業務受託者の変更に伴い、口座振替を希望しない方は、山武郡市広域水道企業団へご連絡ください。

◆問い合わせ

山武郡市広域水道企業団業務課料金班 ☎0475-55-7853

暮らしやすい社会へ 4月から障害者差別解消法が施行

4月から「障害を理由とする差別の解消の推進に関する法律」（障害者差別解消法）が施行されます。

この法律は、行政機関や民間事業者等を対象に、障害を理由とする「不当な差別的取扱い」を禁止し、障害のある方が日常生活や社会生活で障壁となるものを取り除く「合理的な配慮の提供」を求めています。

一人一人がこの法律を理解し、誰もが暮らしやすい社会をつくっていきましょう。

●不当な差別的取扱い
正当な理由がなく、障害を理由にサービスなどの提供を拒否したり、制限したり、条件をつけたりするような行為をいいます。

※他に方法がない場合などは「不当な差別的取扱い」にならないこともありま

●合理的な配慮の提供

障害のある方から配慮を求められた場合は、負担になり過ぎない範囲で日常生活や社会生活で障壁となるものを取り除くために、合理的な配慮（※）を行うことが求められます。この配慮は、行政機関には法的義務、民間事業者には努力義務が生じます。

合理的な配慮は、個別のケースで異なります。

※合理的な配慮の例

- ・車いすで乗り物に乗るときに手助けをする。
- ・障害のある方に応じた手段（筆談・読み上げ等）で対応する。
- ・難しい漢字に振り仮名をつける。等

◆問い合わせ

福祉課障害福祉班
☎(84) 1257
FAX(84) 2713

「旧横芝中学校跡地活用構想(案)」の パブリックコメントを募集

閲覧・意見提出期限

3月25日(金)

閲覧場所

- ①町ホームページ
- ②企画財政課財政班
- ③意見を出していただける方
- ④町内に住所を有する方
- ⑤町内に事務所、または事業所を有する個人及び法人、その他の団体

意見の提出方法

- ①Eメール
kikakuzaisei@town.yoko
shibahikari.chiba.jp
- ②FAX
(84) 2713
- ③郵送・持参
〒289-1793

横芝光町宮川11902
横芝光町役場企画財政課
※意見書の様式は、町ホームページと企画財政課に用意してありますので、ご利用ください。

結果の公表

①意見は、内容ごとに整理、分類し、町の考えとともに町ホームページと企画財政課前の掲示板で公表します。

シニア従業員のお仕事 説明会 - N 東金

株式会社セブニーイレブン・ジャパンと共催で、シニア向けの仕事説明会を開催します。

働く方のライフスタイルや体力にあわせ、働く時間や内容を定めることで、無理なく働くことができます。

と き 3月22日(火)

午前10時～正午

ところ 東金商工会議所
大ホール

対象者 就労を希望する
おおむね65歳以上の方(子育て中の主婦も可)

申込方法 事前に電話でお
申込ください。

参加費 無料

共 催 横芝光町・東金
市・大網白里市・山武市・
九十九里町

◆申込・問い合わせ

産業振興課商工観光班
☎(84) 1215

ハローワーク千葉出張相談

4月から毎月第4木曜日にハローワークの出張相談を実施します。今回は、それに先駆けて3月に実施するものです。お気軽にご相談ください。

と き 3月24日(木) 午前10時～午後3時 ※正午～午後1時を除く。
ところ 役場東側玄関ロビー 相談室
費用 無料 ※予約不要

◆問い合わせ

ハローワーク千葉職業相談第一部門 ☎043-242-1181(部門コード41#)

◆問い合わせ

企画財政課財政班
☎(84) 1218

- ②ご意見に対しての個別の回答はしません。
- ③住所、氏名等の公表はしません。

町人事行政の運営等の状況

地方公務員法第58条の2第3項及び横芝光町人事行政の運営等の状況の公表に関する条例第6条の規定により、平成26年度における人事行政の運営等の状況を公表します。

1 職員の任免及び職員数に関する状況

■採用・退職者数 ■部門別職員数

採用者数 H26.4.1～ H27.3.31	区分	職員数(人)	
		H26.4.1	H27.4.1
13人	一般行政	152	150
退職者数 H26.4.1～ H27.3.31	教育行政	36	36
	公営企業等	99	102
12人	合計	287	288

◎採用者内訳
(医師1人、看護職2人、
医療技術職4人、技術職
1人、一般行政職5人)

※公営企業等には、病院、国保、
後期高齢者、介護、農業集落排水、
食肉業務が含まれます。

2 職員給与の状況

■職員の平均給与月額等

職種	H26.4.1現在			
	平均 年齢	平均給与月額		
		給料	諸手当	
一般行政職	42.4歳	367,700円	333,800円	33,900円
技能労務職	49.3歳	286,300円	266,400円	19,900円

3 職員の勤務時間その他の勤務条件の状況

■勤務時間

開始時刻	終了時刻	休憩	休息
午前8時30分	午後5時15分	正午～午後1時	—

4 職員の分限及び懲戒処分の状況

■職員の分限処分

降任	免職	休職	降給
0	0	7	0

■職員の懲戒処分

戒告	減給	停職	免職
0	1	0	0

◆問い合わせ 総務課行政班 ☎84-1211

5 職員のサービスの状況

■年次休暇

平均取得日数	取得率
8.5日	21.8%

■育児休業及び部分休業

区分	育児休業取得者数	部分休業取得者数	育児短時間勤務取得者数
男性職員	0人	0人	0人
女性職員	4人	0人	0人
計	4人	0人	0人

6 職員の研修及び勤務成績の評定の状況

職員の勤務能率の向上と増進のため、市町村職員中央研修所における専門実務研修、政策課題研修、特別セミナーを実施しているほか、千葉県自治研修センターで各種専門研修やセミナー、山武郡市広域行政組合での一般(階層別)研修等を実施しています。

また、職員の執務について、勤務状況・実績等に基づき昇給や昇任を行っています。

7 職員の福祉及び利益の保護の状況

職員の健康状態を把握し、健康被害や疾病を早期に発見するため、生活習慣病健康診断や特定健康診査の実施と人間ドックの受診を推進しています。

また、職員の生活の安定と福祉の向上を図るため、健康保険や年金業務などを行う千葉縣市町村職員共済組合に加入するとともに、千葉縣市町村職員互助会と町独自の職員互助会で職員の福利厚生事業を行っています。

【千葉縣市町村職員互助会】

会員数 296人 公費支出額 440,000円
(会員1人当たりの公費支出額 1,486円)

【町独自の職員互助会】

会員数 290人 公費支出額 1,088,000円
(会員1人当たりの公費支出額 3,751円)

8 公平委員会における業務の状況

勤務条件に関する措置の要求 0件
不利益処分に関する不服申立て 0件

※給与・定員管理等の状況の詳細は、町ホームページに掲載しています。

男女共同参画推進事業所を紹介

働きやすく働きがいのある職場環境を目指し、積極的な取り組みを行っている企業・事業所を紹介します。取り組みの内容は、町ホームページで詳しく紹介しています。

●社会福祉法人 東和福祉会 高齢者福祉施設 三愛

職員全員を対象に、研修等で育児休業制度や社会保障制度の周知を図り、職場環境の整備や介護休業による仕事との両立支援を行っています。

●横芝光法律事務所

育児・介護休業を取得しやすい職場環境の整備や子育て中や要介護の家族がいる社員へ短時間勤務等を認めています。

◆問い合わせ 企画財政課企画調整班 ☎84-1218



男女共同参画



1月24日、年初恒例の内駅伝大会が開催され、横芝小学校をスタートとする全長13・3kmのコースに56チーム307人の選手が挑み、チームの思いが詰まったタスキをつなぎました。沿道からは、たくさん温かい声援が送られ、選手は精一杯の走りで見えていました。

思いをつなぐタスキリレー

第10回町内駅伝大会



▲小学生の部(白浜スポーツ少年団)



▲中学生男子の部(横芝中陸上部)



▲中学生女子の部(光中学校バスケットボール部)



▲一般の部(光ランナース)

総合成績 上位3チーム ◎は新記録

小学生の部	優勝	準優勝	第3位	中学生女子の部	優勝	準優勝	第3位
	白浜スポーツ少年団 (53分06秒)	横芝光MBC A (53分34秒)	横芝FC (53分43秒)		光中学校バスケットボール部 (54分05秒)	光中ソフトテニス部 (55分24秒)	横芝中陸上部 (56分10秒)
中学生男子の部	優勝	準優勝	第3位	一般の部	優勝	準優勝	第3位
	横芝中陸上部 (45分59秒)	光中陸上競技部B (48分12秒)	横芝中野球部A (48分51秒)		光ランナース◎ (44分33秒)	横芝光ストライダース (44分53秒)	向後米穀駅伝部☆チームまいど! (48分44秒)

区間賞 ◎は新記録

《敬称略》

小学生の部		中学生女子の部	
1区	木島 啓 (横芝FC)	1区	平山ひかり (光中学校バスケットボール部)
2区	鈴木 優太 (横芝FC)	2区	川島 凜 (横芝中陸上部)
3区	伊藤ほの香 (横芝FC)	3区	伊藤 未悠 (光中合同チーム)
4区	石井 晟 (横芝FC)	4区	堀 琴音 (光中学校バスケットボール部)
5区	伊橋 蓮 (白浜スポーツ少年団)	5区	加瀬すずな (光中学校バスケットボール部)
6区	鈴木 空良 (横芝光MBC A)	6区	鶴澤ひかり (光中ソフトテニス部)
7区	椎名 康平 (南条日吉スポーツ少年団)	7区	椎名 胡桃 (横芝中陸上部)
中学生男子の部		一般の部	
1区	佐藤慎之介 (横芝中陸上部)	1区	早川 保明 (横芝光ストライダース)
2区	伊藤 昌修 (光中陸上競技部B)	2区	高橋 理嘉 (光ランナース)
3区	向後 政宗 (光中陸上競技部B)	3区	實川 駿 (横芝光ストライダース)
4区	八巻 泰介 (横芝中野球部A)	4区	畠山 重勝 (横芝光ストライダース)
5区	本木 寛大◎ (横芝中陸上部)	5区	高橋 昌也◎ (光ランナース)

平成27年度明るい選挙 啓発ポスター入賞作品



▲最優秀作品 森 ゆんさん(南条小6年) ▲森 ゆんさん

2月22日、県庁大会議室で明るい選挙推進大会が開催されました。

表彰式では、ポスター小学校6年生の部で最優秀賞に輝いた森ゆんさん(南条小6年)が表彰されました。



◀優秀作品
八巻 優奈さん(横芝小3年)

千葉県廃棄物適正処理 推進大会で表彰



2月5日、千葉市文化センターで千葉県廃棄物適正処理推進大会が開催されました。

平成17年からの長きにわたる産業廃棄物不法投棄防止活動への功績が認められ、町不法投棄監視員の印東彦治さん(鳥喰上)が、千葉県循環型社会形成推進功労者として表彰されました。

初優勝の快挙! 山武郡市民駅伝競走大会



▲アンカーの鈴木選手

2月11日、山武市蓮沼で第46回山武郡市民駅伝競走大会が開催されました。

町代表チームは13区間中6人が区間賞の快挙を成し遂げ、合併後初の優勝を勝ち取りました。

大会結果

- 優勝 横芝光町
- 第2位 東金市
- 第3位 山武市A

◎は区間賞選手 <<敬称略>>



▲町代表チームのみなさん

区間等	選手名	区間等	選手名
監督	小関 訓 (於 幾)	7区	佐藤慎之介 (横芝中)
マネージャー	奥崎 真琴 (東ヶ丘)	8区	湯口 愛美 (白浜小)
1区A	林 千紘 (光 中)	9区	◎斉藤 春樹 (尾垂六区)
1区B	伊藤 恵利 (横芝中)	10区	◎伊藤 彰晟 (横芝中)
2区	伊藤ほの香 (横芝小)	11区	◎伊藤 悠翔 (白浜小)
3区	◎高橋 昌也 (宮 内)	12区	◎鈴木 壮馬 (西高野)
4区	本木 寛大 (横芝中)	控え選手	岩瀬 智哉 (東陽小)
5区	大木祥太郎 (東陽小)		大木 美鈴 (横芝小)
6区	◎早川 保明 (宮 内)		伊藤 翼 (横芝中)

県大会で上位入賞 横芝卓球スポーツ少年団

12月23日、千葉県総合スポーツセンター体育館で



第35回千葉県スポーツ少年団卓球交流大会が開催され、横芝卓球スポーツ少年団の選手が上位入賞を果たしました。

●大会結果 《敬称略》

- ・ 2年生以下男子 **優勝** 南雲 流石(横芝小)
- ・ 4年生以下男子 **優勝** 高谷 恭平(松尾小)
- ・ 4年生以下女子 **第3位** 八巻 優奈(横芝小)
- 第3位** 行木 美菜(横芝小)
- ・ 6年生以下男子 **第3位** 越川 太陽(横芝小)
- ・ 6年生以下女子 **準優勝** 小川 由夏(野田小)
- 第3位** 大木 愛恵(横芝小)
- 第3位** 中野 千鶴(横芝小)

1月17日、神奈川県松田町で当町のスポーツ少年団など総勢69人が参加し、横芝光町・松田町スポーツ交流が開催され、松田町子ども会駅伝大会や親睦トッジビー大会で交流を深めました。

姉妹町交流事業 横芝光町・松田町スポーツ交流



エコ絵馬と図書館みくじ

1月5日から17日まで、図書館で絵馬とおみくじのコーナーを設け、たくさんの来館者が絵馬に願いを、また今年の運だめしにおみくじをひきました。

ダンボールで作られたエコ絵馬200枚と図書館みくじは、1月20日、願いが成就するように図書館職員が熊野神社へ焼納をお願いしてきました。

みなさんの願いが叶いますように。



感動あふれるトーク&ライブ

家庭教育合同講演会

2月13日、町民会館大ホールで絵本作家・シンガーソングライターのこのひとみさんを講師に、家庭教育合同講演会が行われました。家族の絆や命の大切さがテーマとなっているご自身の作品の中から、実話に基づいた絵本の誕生秘話を朗読とピアノ伴奏に合わせた歌で感動的な講演会となりました。

また、講演後はこのさんを通じて社会教育委員会を中心に、光町中央幼稚園園長の齋藤恵子さん、社会教育委員の万行百合子さん、東上総教育事務所の行木邦光さんが参加し、パネルディスカッションが行われました。



災害に備え炊き出し訓練を実施



東町区地区防災会

1月24日、東町共同利用施設で子ども会、消防団、長寿会など約60人が参加し、東町区地区防災会による炊き出し訓練が行われました。

参加したみなさんは、災害に対応できるよう一致団結して取り組んでいました。



大事にしていますか？

こころの健康生活

あなたは自分の心の声が聞こえていますか？

「夜眠れない」、「朝起きるのがつらい」、「やる気が出ない」、「だるい」など、以前は「なまけ病」や「気合が足りない」と片付けられていた心身の不調。このようなさまざまな変化に、心の声が現れています。

不況によるリストラの増加、就職難、減らない自殺など、特にメンタルヘルスに気をつける社会状況にあります。

「少しづついいかな...」でもまだ大丈夫！、「まさか自分が？そんなわけない」と考えていませんか？

小さくても、心の声が聞こえたら、素直に受け止める気持ちを持ち、一人で悩みを抱え込まないようにしましょう。

町では、こころの健康づく

くりと自殺対策の一環として携帯電話やスマートフォン、パソコンを使ってメンタルヘルスチェックができるシステム「こころの体温計」が利用できます。

ご自身や家族、大切な人のストレスや落ち込んでいる様子、子育てによるストレスの度合い、アルコールの影響度、いじめのサインなど様々なチェックができます。また、家族の状態を把握する家族モードもあり、結果に基づいて相談機関の確認などもできます。

このシステムが利用できない方は、健康管理課へお気軽にご相談ください。

また、悩んでいる方がいたら、声をかけていきましょう。

あなたの一言が悩みを抱えた方の心を軽くできるかもしれません。



◆問い合わせ

健康管理課健康管理班
☎(82)3400



胃がん・子宮頸がんの個別検診を受けましょう

がんは初期段階の自覚症状がほとんどありません。早期発見・早期治療のために、年に一回のがん検診を受けることが大切です。

平成27年度の胃がん・子宮頸がん検診の受診率は、下図のとおり日吉地区、南条地区、横芝地区が高くなっています。

町では、胃がん・子宮頸がんの個別検診を通年行っていますので、今年度受診していない方は、健康管理課へお申込ください。

平成27年度胃がん・子宮頸がん検診地区別受診率

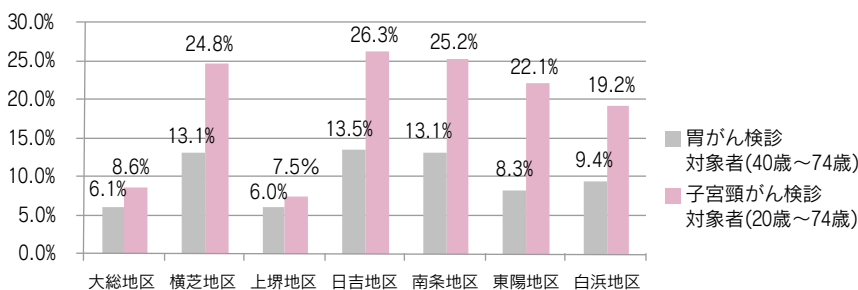

◆申込・問い合わせ 健康管理課健康管理班 ☎82-3400

献血にご協力をお願いします

と き 3月25日(金)
受付時間 午前10時~11時45分
午後1時~4時
ところ 町民会館

◆問い合わせ

健康管理課総務班 ☎(82)3400



保健の掲示板

◎健診・相談

とき	行事名	対象者	受付時間
3月7日(月)	健康相談	希望者	午前9時～11時30分 午後1時～3時
	よい歯びか びかキッズ (健康相談)	平成27年1月生まれ	午後1時
3月9日(水)	3歳児健診	平成24年7月～ 8月生まれ	午後1時～1時40分
3月18日(金)	乳児健診	平成27年10月～ 11月生まれ	午後1時～2時
4月4日(月)	健康相談	希望者	午前9時～11時30分 午後1時～3時
	よい歯びか びかキッズ (健康相談)	平成27年2月生まれ	午後1時

◎個別予防接種(接種場所:町内指定医療機関・千葉県内相互乗り入れ協力医療機関)

予防接種名	対象者及び接種回数	備考
ヒブ	生後2ヶ月～5歳未満【1～4回接種】	*接種開始時の月齢により接種回数が変わります。
小児用肺炎球菌		
四種混合	1期初回⇒生後3～90ヶ月未満【3回接種】 1期追加⇒初回終了後おおむね1年以上の間隔をあけて接種【1回接種】	
二種混合	平成15年4月2日～16年4月1日生まれ【1回接種】	接種期間 3月31日(木)まで
BCG	生後5ヶ月～12ヶ月未満【1回接種】	
麻しん風しん 混合1期	1歳～2歳未満児【1回接種】	
麻しん風しん 混合2期	平成21年4月2日～22年4月1日生まれ 【1回接種】(年長児に相当する年齢の児)	接種期間 3月31日(木)まで
日本脳炎	*初回⇒3歳児【2回接種】 *追加⇒初回終了後おおむね1年後【1回接種】 *平成7年4月2日～19年4月1日生まれの方で4回接種(第2期含む)が完了していない20歳未満の方	*予診票のない方は健康管理課へお問い合わせください。
子宮頸がん	中学1年生～高校1年生女子【3回接種】	*現在接種勧奨を控えています。
水痘 (水ぼうそう)	1歳～3歳未満【2回接種】	
三種混合・不活化ポリオワクチン	三種混合・不活化ポリオワクチンの接種が完了していない場合は、健康管理課へご相談ください。	
高齢者肺炎球菌	平成27年度に65、70、75、80、85、90、95、100歳になる方と60歳以上65歳未満で心臓、腎臓、呼吸器の機能に障害(身体障害者手帳1級程度)がある方、またはヒト免疫不全ウイルスにより免疫機能に障害がある方【1回接種】	接種期間 3月31日(木)まで 1人 2,000円助成

会場 健康づくりセンター「プラム」

《個別予防接種》

※対象者には通知します。
※接種間隔、接種回数等、不明な点は健康管理課へお問い合わせください。

◆問い合わせ

健康管理課健康管理班
☎82-3400



＋ 休日当番医

※休日当番医は、都合により変更になる場合があります。

診療時間	内科系			外科系	
	午前9時～午後5時		午前8時30分～午後5時	午前9時～午後5時	午前8時30分～午後5時
3月6日(日)	鈴木クリニック(大網白里) ☎0475-71-2033	よしみ医院(山武) ☎0475-82-8676	越川医院(横芝光) ☎84-0103	陸岡クリニック(山武) ☎0475-80-8001	さとう整形外科(匝瑳) ☎73-2891
3月13日(日)	東陽病院 ☎84-1335 (診療時間 午前8時30分～午後5時15分)				
	岸本医院(東金) ☎0475-52-4885	宇井医院(山武) ☎0475-86-2522		姫島クリニック(山武) ☎0475-80-1726	
3月20日(日・祝)	ますほ内科クリニック(大網白里) ☎0475-70-8800	さくらクリニック(横芝光) ☎84-4333	城之内医院(匝瑳) ☎72-4511	日向台クリニック(山武) ☎0475-88-1491	熱田整形外科(匝瑳) ☎72-1110
3月21日(月・振休)	東陽病院 ☎84-1335 (診療時間 午前8時30分～午後5時15分)				
	錦織メディカルクリニック(大網白里) ☎0475-72-0214	吉田クリニック(山武) ☎0475-82-0481		東金整形外科(東金) ☎0475-55-8002	
3月27日(日)	うじはらクリニック(大網白里) ☎0475-73-3320	さくらクリニック(横芝光) ☎84-4333	野澤医院(匝瑳) ☎73-2245	大平医院(山武) ☎86-6012	匝瑳外科医院(匝瑳) ☎72-0178

◆問い合わせ ◎山武郡市広域行政組合消防本部指令課 ☎0475-55-0119 ◎匝瑳市横芝光町消防組合 ☎72-0119

文芸

俳句

大方は自家菜園の七日粥

伊藤 敬子

母の喰む雑煮の餅を小さく切り

今関満喜子

蠟梅の香りを訪ぬ友訪ぬ

魚地 照子

水仙のほのかな香り春を待つ

鹿子木小夜子

待つとなく待つ鶯の二声目

川島 通則

大旦那成田飛び立つ機影かな

向後 寛

米一粒きざむ日脚に春来たる

越川せつ子

どんど焼牙むく獣昇りけり

小松 藤男

神棚の捧げ餅かじる嫁が君

佐瀬 輝夫

やはらかし立春の灯を点すころ

椎名万里子

去年今年一步一步の一万歩

市東富美江

晩年を助け合ひつつ春立ちぬ

鈴木とし子

木の間風我が身に敵し浅き春

土屋美枝子

立春の里の竹林日を残す

土屋 義昭

初鶏やたくましき声響き来る

戸村 静華

春立つや自家菜園の予定表

内藤 くに

初暦巻き癖残し吊られけり

早川 勇

そこの神社あれば詣でて松の内

藤田 雅夫

短歌

庭に干す唐辛子の色見し友は

紅を褒めるも俺は要らぬと

押尾 輝子

おめでどうの声ひびく中晴れやかに

成人式の着付をしゆく

椎名美枝子

北風荒れし川の岸辺に鴨幾羽

寄り添ふままに動くともせず

芹川 初子

検査する前より不安は膨らみて

膨らみしままカメラに向かふ

鈴木まさ子

痛む足引き摺りながら唐突に

童話「人魚姫」の足を思ひぬ

田崎 尚美

訪れしとげぬき地蔵の御前に

吾はひたすら耳を洗いぬ

加瀬 弘子

菩提寺の桜の若木に寒肥を

ほどこせし夫遠き眼をする

水須 俊

掘りあげし竹の根もとの節ぶしに

命萌せる白き芽のあり

青木 秀子

雲ひとつなく澄み徹る冬の空

訪ひ来し女孫と仰ぎあるなり

斉藤つね子

昔の硯

こうほう博物館 96

三月二十日まで、図書館の町民ギャラリーでは現代水墨画展が開催されている。

水墨画は、その名のごとく墨で描かれた絵画で、中国唐代に創始され、日本には鎌倉時代に禅宗と共に伝わったとされる。

墨画を描くにしても、書を書くにしても大事なものが、その道具となる文房四宝である。文房四宝とは紙、筆、墨、硯として硯である。このうち、遺跡からは残念ながら無機物である硯しか出てこない。

今回紹介する硯は、篠本城跡から出土した今から五百年ぐらい前のものである。みな破損しているが、黒い石の粘板岩製で、扁平な長方形に海と丘があり、現代のものどほどんど変わらない。違うところは、丘の部分が大きくくえぐれていることぐらいである。

これはかなり使い込まれた証であり、当時の人々は硯を大事に使ったことを示す。また、裏面に線刻で文字が書かれたものや、羊羹状に切られ、硯石に再利用されたものもある。

（社会文化課 道澤 明）



▲篠本城跡出土の硯

作品展

◎町民会館ミニギャラリー

3月 光書道会

◎文化会館ロビー展

3月 横芝写真クラブ

◎サビア展

3月 水墨画クラブ

◎銚子商工信用組合展

3月 展示なし

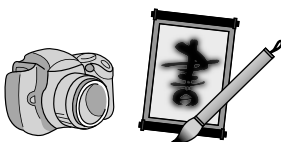

今月の相談

相談名	相談日	相談時間	会場
法律相談	3月1日(火)	午後1時30分～4時 ※要事前予約	文化会館 町民会館
	3月15日(火)		
人権相談	3月8日(火)	午後1時30分～4時	文化会館 町民会館
	3月22日(火)		
行政相談	3月8日(火)	午後1時30分～4時	文化会館 町民会館
	3月22日(火)		
心配ごと相談	3月8日(火)	午後1時30分～4時	文化会館 町民会館
	3月22日(火)		
消費生活相談 相談員談	3月1日(火)	午前10時～午後4時 ※正午～午後1時を除く。	消費生活 相談室 (役場 東側玄関 ロビー)
	3月8日(火)		
	3月15日(火)		
	3月22日(火)		
	3月29日(火)		
司法書士 相談	3月12日(土)	午後1時30分～4時 ※要事前予約	
家庭教育相談	3月1日(火)	午前9時～午後4時	町民会館
	3月2日(水)		
	3月8日(火)		
	3月9日(水)		
	3月15日(火)		
	3月16日(水)		
	3月22日(火)		
	3月23日(水)		
	3月27日(日)		
	3月29日(火)		
3月30日(水)			
交通事故巡回相談	3月1日(火)	午前10時～午後3時 ※要事前予約	文化会館
相談名	電話番号	相談時間	
お年寄相談窓口	☎84-2338	午前9時～午後5時 ※電話相談 月～金曜日(祝休日、年末年始を除く)	

◆問い合わせ

【法律相談】	社会福祉協議会	☎80-3611
【心配ごと相談】	〃	〃
【人権相談】	住民課 住民班	☎84-1214
【行政相談】	総務課 秘書広報班	☎84-1211
【消費生活相談】	産業振興課 商工観光班	☎84-1233 (消費生活相談室)
【家庭教育相談】	社会文化課 生涯学習班	☎84-1358
【交通事故巡回相談】	環境防災課 防災班	☎84-1216
【お年寄相談窓口】	福祉課 社会福祉班	☎84-1257

園庭開放にこにこひろば (3/1～31)

保育所に通う子ども達と楽しく遊んでみませんか。

とき	ところ	問い合わせ
毎月第1・第3火曜日 午前10時～11時	大総保育所	☎82-0667
	横芝保育所	☎82-2345
	上堺保育所	☎82-2543
毎週木曜日 午前10時～11時	フタバ保育園	☎82-0222
毎週水曜日 午前9時30分～11時15分 ※3月23日(水)、30日(水)を除く。	光町保育園 子育て支援センター	☎84-3099
毎月第2火曜日 午前9時30分～11時	白浜保育園	☎84-2345
3月1日(火)、14日(月) 午前9時30分～11時	日吉保育園	☎85-0123

ごみの出し方



■大総・横芝・上堺地区

回収日当日、午前8時30分までに指定場所へ出してください。

【可燃ごみ】 毎週月・木曜日
※3月21日(月・振休)は回収します。

【有害・不燃・資源ごみ】

第2・4月曜日

※山武都市環境衛生組合の袋のみ回収

■日吉・南条・東陽・白浜地区

回収日当日、午前8時まで指定場所へ出してください。

【可燃ごみ】 毎週火・金曜日

【不燃・資源ごみ】

◎日吉・南条・白浜地区 3日・17日

◎東陽地区 4日・18日

※匝瑳市ほか二町環境衛生組合の袋のみ回収

◆問い合わせ

環境防災課環境班 ☎84-1216

消費生活 なび NO.71

悪質な「架空請求」が増えています

「有料サイト利用料金」、「デジタルコンテンツ利用料」、「出会い系サイト利用料」、「総合情報サイト利用料」や「債権」などの様々な名目で、はがきや封書、電子メールを使用した架空請求があります。これは、悪質事業者が入手した名簿を利用し、根拠のない請求書や電子メールを大量に送ったものと思われる。

架空請求に対して消費者ができる対策は、脅し文句にひるまず、料金を支払わないことです。

詳しくは、消費生活相談室へご相談ください。

◆問い合わせ

消費生活相談室 ☎84-1233

※お掛け間違いのないようお願いいたします。

暮らし情報

軽自動車の廃車・変更届を忘れずに

軽自動車税は、毎年4月1日現在の登録車両の所有者または使用者に課税されます。登録車両を、廃棄したり使用しなくなるときは、廃車の手続きをお願いします。

また、売買などで所有者が変更になったときは、名義変更の手続きを速やかに行ってください。手続きをしないと、所有しなくても軽自動車税が課税されます。

なお、引越等住所が変わったときも、住所変更の手続きが必要です。

◆手続き・問い合わせ

- ・ 原動機付自転車、小型特殊自動車
 税務課課税班 ☎(84)1212
- ・ 二輪の小型自動車、二輪の軽自動車
 関東運輸局千葉運輸支局 ☎050(5540)2022
- ・ 軽自動車(乗用・貨物)
 軽自動車検査協会千葉事務所 ☎050(3816)3114

平成29年成人式の実行委員を募集

新成人になられるみなさん

成人式を自分たちの手で企画・運営してみませんか

対象者 平成8年4月2日～9年4月1日までに生まれた方
内容 成人式の式典内容・記念品などを決め、当日の運営にご協力いただきます。

申込期限 3月31日(木)
式典予定 平成29年1月8日(日)

◆申込・問い合わせ

社会文化課生涯学習班 ☎(84)1358

平成28年度水中ウォーキング教室 第1期受講生を募集

水の特性を活かして、様々な歩き方で体を動かし、ゆっくり全身運動を行います。

プールに入ったことがない方や運動が苦手な方でも楽しく運動することができ、生活習慣病予防にも効果的です。

と き 4月6日(水)～6月15日(水)
毎週水曜日(全10回) 午前10時～11時
※5月4日(水・祝)を除く。

と ころ 光B&G海洋センタープール
対 象 者 町内在住で国民健康保険に加入している
40歳以上の方と後期高齢者医療保険に加入している方

※原則、毎回参加できる見込のある方
定 員 30人 ※定員になり次第締切

参 加 費 新規の方のみ無料

申込方法 電話で住民課へお申込ください。

◆申込・問い合わせ

住民課国保年金班

☎84-1214



平成28年度生涯学習講座 「寿大学」受講生を募集

生きがい、教養、生活への適応など、年間を通して様々なことを学べる講座です。

と き 4月21日(木)の開講式を含め、木曜日
を中心に年間10数回
午前10時～午後3時

と ころ 町民会館・文化会館ほか
内 容 講話、軽スポーツ・健康づくりなどの
実技、芸術鑑賞、日帰り研修会等

対 象 者 町内在住で60歳以上の方

受 講 料 無料(一部自己負担あり)

申込方法 町民会館または文化会館へお申込ください。



▲第8回講座 健康体操(平成27年度)

◆申込・問い合わせ

社会文化課生涯学習班 ☎84-1358

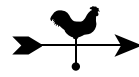

【図書館休館日】

(3月) 毎週月曜日と1日(火)、22日(火)
※21日(月・振休)は開館します。
(4月) 毎週月曜日と5日(火)

【開館時間】

午前9時30分～午後6時

【お願い】～本の返却はお済みですか～

就職・入学の季節です。借りたままの資料がありましたら、図書館へお返しください。

◎おすすめ本の紹介 ～新生活を応援～

- ・「仕事の基本」が身につく本 [かんき出版]
 - ・臨機応変!! ビジネス敬語必須マニュアル [大和出版]
- ※このほかにもたくさんのお本をご用意しています。

◎3月のわらべうたの会

わらべうたや絵本で、一緒に楽しいひとときを過ごしませんか。

とき 3月10日(木) 午前10時30分～11時

ところ おはなし室

対象 0～3歳位までのお子さんと保護者

申込 不要

◎3月の映画会

時間 午後2時～

ところ ハイビジョンホール

定員 各回 先着100人

※入場は無料です。



「酔拳」
© 1978, 1985 Seasonal Film Corporation.
All Rights Reserved.

上映日	作品名
3月6日(日)	奥さまは魔女 [洋画/ラブ・コメディ/出演:ニコール・キッドマン]
3月13日(日)	くるみ割り人形 [アニメ/声優:有村架純、松坂桃李]
3月20日(日・祝)	酔拳 [邦画/アクション/出演:ジャッキー・チェン]
3月27日(日)	サミーとシェリー 七つの海の大冒険 [アニメ/吹替:羽多野渉、LiLiCo]

※日本語吹き替えで上映

光しおさい公園からのお知らせ

◎硬式テニス教室参加者を募集

とき 4月23日(土)～6月11日(土)
毎週土曜日(全8回) ※雨天順延
(予備日)6月18日(土)、25日(土)

時間 ①小学生 午前9時～10時
②シニア 午前10時30分～正午
③一般 午後1時～2時30分

対象者 ①小学生(テニス初心者)
②シニア(おおむね50歳以上でテニス初心者)
③一般(16歳以上でテニス初心者)

定員 各10人

参加費 5,000円



◎ちゃれんじシェイプ教室参加者を募集

健康ルームでのトレーニング教室です。

とき ①火曜日コース
4月12日(火)～6月7日(火)
毎週火曜日(全8回)
午後2時～3時
②日曜日コース
4月17日(日)～6月12日(日)
毎週日曜日(全8回)
午後2時～3時

対象者 16歳以上の方
定員 各10人
参加費 16歳以上 4,000円
65歳以上 3,000円



《共通事項》

受付開始 3月15日(火) 午前8時30分～

◎いきいき健康くらぶ参加者を募集

健康ルームでの運動教室です。

とき 4月14日(木)～6月9日(木)
毎週木曜日(全8回)
午後2時～3時

対象者 おおむね70歳以上の方

定員 10人

参加費 3,000円



◎光B&G海洋センター新年度水泳教室生を募集

受付開始 3月19日(土)

来館申込: 午前8時～
電話申込: 午前8時30分～

申込方法 光B&G海洋センターに申込書を提出すると、本申込となります。電話での申込は仮申込となりますので、3日以内に申込書を提出してください。

※期限内に提出しないと、申込は無効となります。

※曜日、クラスで受入人数が異なります。

◆申込・問い合わせ 光しおさい公園 ☎84-3510 ☎84-3511

暮らし情報

お知らせ

税理士による無料相談

と き 3月2日(水)、16日(水)
4月6日(水)、20日(水)
午前10時～午後3時
※要事前予約

と ころ 東金商工会館 3階

内 容 税務書類の作成・相談

予約受付 平日 午前9時～正午

◆予約・問い合わせ

千葉県税理士会東金支部

☎0475-50-6322

労災職業病なんでも相談会

と き 3月26日(土)
午後1時～4時

と ころ 船橋市勤労市民センター

対応者 弁護士・労働安全衛生管理者・
ソーシャルワーカー他

費 用 無料

※予約不要・当日受付

◆問い合わせ

千葉県労災職業病対策連絡会(千葉中
央法律事務所)

☎043-225-4567

募 集

平成28年度「農業経営体 育成セミナー生」募集

山武農業事務所では、おおむね40歳
までの就農間もない農業後継者と農業
以外からの新規参入者等を対象に、「農
業経営体育成セミナー」を開催します。

研修期間 5月～平成31年3月
※段階的に能力向上を図る
ため、研修期間は原則3
年間です。

研修内容 農業技術や経営に関する講
義、実習、視察、プロジェク
ト学習(課題解決能力)など

費 用 原則として無料ですが、一
部ご負担をお願いする場合
があります。

申込方法 4月28日(木)までに電話で
お申込ください。

◆申込・問い合わせ

山武農業事務所改良普及課

☎0475-54-0226

催 し 物

成東高等学校^{かんおうかい}「観櫻會」

20品種104本の優美な桜。その趣を
ご堪能ください。

と き 〈オープニングセレモニー〉
4月2日(土) 午後2時～
〈ライトアップ期間〉
4月2日(土)～7日(木)
午後5時30分～7時30分

と ころ 成東高等学校100周年記念館
前庭

◆問い合わせ

県立成東高等学校

☎0475-82-3171



航空科学博物館

◎やさしい航空のはなし「パイロット のおはなし」

と き 3月20日(日・祝)
午後1時～

と ころ 1階多目的ホール

内 容 飛行機を操縦している方の講
演会です。

費 用 入館料のみ

◆問い合わせ

航空科学博物館

☎78-0557

商工会伝言板

小規模企業

共済制度のご案内

小規模企業共済制度は、個人事業主や会社役員のみなさんを応援する国の共済制度です。個人事業をやめたとき、会社の役員を退職したときの生活資金などをあらかじめ積み立てておくための共済制度で、経営者の退職金といえる制度です。

- 国がつくった共済制度なので安心・確実です。
- 掛金は全額所得控除できます。
- 掛金は、月額1,000円から70,000円までの範囲で自由に選べます。
- 配偶者や後継者など「共同経営者」も加入できるようになりました。

◆問い合わせ

商工会 ☎82-0434

暮らしのカレンダー (3/1 ~ 4/15)

広報よこしばひかり

編集・発行 横芝光町役場総務課秘書広報班
☎0479-84-1211 ㊟0479-84-2713

〒289-1793 千葉県山武郡横芝光町宮川11902
ホームページ <http://www.town.yokoshibahikari.chiba.jp>

日	月	火	水	木	金	土
		1 ・法律相談、消費生活相談、家庭教育相談、交通事故巡回相談 (P18)	2 ・家庭教育相談 (P18)	3 ・不燃・資源ごみ回収【日吉・南条・白浜】(P18)	4 ・不燃・資源ごみ回収【東陽】(P18)	5 ・個人番号カード時間外交付 (P6)
6 ・個人番号カード時間外交付 (P6)	7 ・健康相談 (P16)	8 ・行政・人権・心配ごと相談、消費生活相談、家庭教育相談 (P18)	9 ・3歳児健診 (P16) ・家庭教育相談 (P18)	10	11	12 ・消費生活相談 (司法書士相談) (P18)
13	14 ・不燃・資源・有害ごみ回収【横芝地域】(P18)	15 ・法律相談、消費生活相談、家庭教育相談 (P18)	16 ・家庭教育相談 (P18)	17 ・不燃・資源ごみ回収【日吉・南条・白浜】(P18)	18 ・乳児健診 (P16) ・不燃・資源ごみ回収【東陽】(P18)	19
20	21	22 ・行政・人権・心配ごと相談、消費生活相談、家庭教育相談 (P18)	23 ・家庭教育相談 (P18)	24 ・ハローワーク千葉出張相談 (P10)	25 ・献血 (P15)	26 ・認知症予防講演会 (P5) ・個人番号カード時間外交付 (P6)
27 ・家庭教育相談 (P18)	28 ・不燃・資源・有害ごみ回収【横芝地域】(P18)	29 ・消費生活相談、家庭教育相談 (P18)	30 ・家庭教育相談 (P18)	31	4/1	2
3 ・不燃・資源ごみ回収【日吉・南条・白浜】	4 ・健康相談 (P16) ・不燃・資源ごみ回収【東陽】	5 ・法律相談、消費生活相談、家庭教育相談	6 ・家庭教育相談	7	8	9 ・消費生活相談 (司法書士相談)
10	11 ・不燃・資源・有害ごみ回収【横芝地域】	12 ・行政・人権・心配ごと相談、消費生活相談、家庭教育相談	13 ・家庭教育相談	14	15	

すくすくぎやらいー

レスキュー隊目指して、勉強もスポーツもがんばります！

るいき
琉生 くん (6歳)

向後 良美さん (橋場)



よこしばー散歩

1月24日、「第10回町内駅伝大会」でゴールテープを持つお手伝いをしたよ。みんな寒い中、がんばって走ってたよ。とってもかっこよかったんだ。

4月には、成田国際空港の「空市」に行くよ。



人口と世帯 (平成28年2月1日現在) 人口24,730人(+2) 男12,172人(+3) 女12,558人(-1) 世帯9,560世帯(+15)