



広報

よこしばひかり

平成27年

3
月号

第108号



大きな声で元気よく!

(1/27 大総保育所誕生会)

今月の主な内容

- ・統一地方選挙 P2
- ・平成26年度明るい選挙啓発標語・ポスター入賞作品 P3
- ・第9回町内駅伝大会 P11

人口と世帯

人口：25,050人（-17）
 男：12,354人（-11）
 女：12,696人（-6）
 世帯：9,532世帯（-5）
 （平成26年2月1日現在）

統一地方選挙

任期満了に伴う千葉県議会議員一般選挙が4月12日(日)に、横芝光町議会議員一般選挙が4月26日(日)に行われます。みなさんの大切な一票です。棄権せず、必ず投票しましょう。

千葉県統一標語

『さあ行くぞ』

明日につながる
この一票

千葉県議会議員一般選挙

選挙の日程

- 告示 4月3日(金)
- 投票日 4月12日(日)
午前7時～午後8時
- 投票所 町内の各投票所
※開票は午後9時から、町体育館で行います。

投票できる方

平成7年4月13日以前に生まれた方で、平成27年1月2日までに横芝光町に住民登録され、引き続き3ヶ月以上住民基本台帳に登録されている方(日本国籍を有する方)

投票日までには県外へ転出した方は投票できません

平成27年1月3日以降に横芝光町に転入届を提出した方(前住所地の市町村の選挙人名簿に登録されている方)は、前住所地で投票できる場合があります。

投票するときには「引き続き県内に住んでいること」の証明書(住民課等で発行)が必要です。

期日前投票

投票日当日に、仕事や旅行などで投票できない方は、次の期間中に期日前投票ができます。

とき

4月4日(土)～11日(土)
午前8時30分～午後8時

ところ

役場1階第3会議室

選挙公報

選挙公報は、4月第2週の朝刊に折り込む予定です。公共施設等にも備え置きますが、新聞を購読していない方には郵送しますので、希望する方は選挙管理委員会へ電話でお申してください。

横芝光町議会議員一般選挙

選挙の日程

- 告示 4月21日(火)
- 立候補受付 4月21日(火)
午前8時30分～午後5時
- 投票日 4月26日(日)
午前7時～午後8時
- 投票所 町内の各投票所
※開票は午後9時から、町体育館で行います。

投票できる方

平成7年4月27日以前に生まれた方で、平成27年1月20日までに横芝光町に住民登録され、引き続き3ヶ月以上住民基本台帳に登録されている方(日本国籍を有する方)

投票日までには町外へ転出した方は投票できません

期日前投票

投票日当日に、仕事や旅行などで投票できない方は、次の期間中に期日前投票ができます。

とき

4月22日(水)～25日(土)
午前8時30分～午後8時

ところ

役場1階第3会議室

★不在者投票

選挙期間中、選挙人名簿登録地以外の市区町村に滞在している方は、滞在先の市区町村の選挙管理委員会で不在者投票ができます。

また、都道府県選挙管理委員会の指定した病院や施設

設に入院・入所している方は、その施設内で不在者投票ができます。

身体に重度の障害等があり一定の要件を満たす方は、郵便で投票できる制度があります。

※手続きに時間がかかりますので、お早めにご連絡ください。

★投票所入場券

世帯ごとに圧着式のがきで郵送します。入場券を紛失してしまったり、届いていない場合でも選挙権を有し、選挙人名簿に登録されていれば投票できます。

★投票所の変更

第11投票所は、台区民館から小田部青年館に変更となりますのでご注意ください。

◆問い合わせ

選挙管理委員会
☎(84)1211

平成26年度明るい選挙啓発標語・ポスター入賞作品

明るい選挙啓発標語・ポスターコンクールは、児童・生徒のみなさんから作品を応募いただくことで、政治や選挙への関心を高め、明るい選挙の推進を一層図ることを目的に毎年実施されています。

【標語の部】

最優秀

「さあ行くぞ 明日につながる この一票」

長嶋 悠乃さん(横芝小6年)

標語の部で、横芝小学校6年生の長嶋悠乃さんが最優秀賞に輝き、2月9日に開催された「きれいな選挙推進千葉県大会」で表彰されました。

また、4月に行われる統一地方選挙の統一標語にも選ばれ、県内各市町村の啓発活動で活用されます。



▲長嶋 悠乃さん



優良

鈴木 理子さん
(横芝小3年)



優良

木川 百愛さん
(大総小4年)

【ポスターの部】



佳作

鈴木 汐梨さん
(光中1年)



佳作

石川 友萌さん
(光中1年)



佳作

平山 瑞姫さん
(光中2年)



佳作

早川 圭悟さん
(上堺小1年)



佳作

清宮 花楓さん
(上堺小1年)



佳作

田山 正道さん
(日吉小5年)

知っておきたい国民健康保険

社会保険など他の健康保険に加入されたとき

3月、4月は退職や就職で健康保険が切り替わる方が多い時期です。

国民健康保険に加入している方が、社会保険などの健康保険に加入したときは、国民健康保険の資格喪失の手続きが必要です。

社会保険の被保険者証が交付されるまでの間、国民健康保険被保険者証を使用すると、町が負担した医療費を返還していただく場合もありますので、必ず資格喪失の手続きを行ってください。

◎手続きに必要なもの

- ・他の健康保険から交付された被保険者証
- ・国民健康保険被保険者証
- ・印かん

通学のため、家族と離れて他の市町村に住むとき

通学のため、他の市町村

へ転出する方は、届出により横芝光町の国民健康保険の被保険者となることができます。

この場合、すでに在学中の方も含めて、毎年被保険者証交付の手続きが必要です。

◎手続きに必要なもの

- ・在学証明書(4月1日以降に発行されたもの)
- ・印かん

※学校を卒業したときは、住所地の国民健康保険に加入することになりますので、資格喪失の手続きが必要です。

被保険者証の再発行

被保険者証を紛失したり、誤って破いてしまったときは、被保険者証を再発行することができます。

◎手続きに必要なもの

- ・本人確認ができる証明書(運転免許証など)
- ・印かん

国民健康保険税の納付

国民健康保険税は、4月から翌年3月までの1年分を8期にわけて納付していただきます。

国民健康保険税に未納があると、通常の被保険者証の代わりに『短期被保険者証』(有効期限3ヶ月以内のもの)が交付され、また納期限から1年を過ぎても未納がある場合には、被保険者証を返還していただき、代わりに『被保険者資格証明書』(被保険者証とは異なり、医療費はいったん全額自己負担となります。)が交付されることがあります。

また、納期限を過ぎると督促状が送付されるほか、延滞金の納付義務が生じ、法令に基づく滞納処分を受ける場合がありますので、お早めに納付してください。

◆問い合わせ

- ・被保険者証のこと
- ・住民課国保年金班

☎(84) 1214

- ・納税のこと
- ・税務課収税班

☎(84) 1212

国民年金保険料の退職(失業)による特例免除

(失業)による特例免除

国民年金には、経済的な理由で保険料の納付が困難な場合に、申請をすることで保険料の納付が免除、または猶予される制度があります。

この制度には審査があり、本人・配偶者・世帯主の前年の所得が一定額以下の場合に承認されます。

退職(失業)したことで保険料の納付が困難になってしまった方は、退職(失業)による特例免除制度を利用することができます。

特例免除では、退職(失業)した方の所得を除外して審査されるため、前年の所得が一定額以上でも免除、または猶予の対象となる場合があります。

※本人・配偶者・世帯主のうち、退職(失業)した方以外に一定額以上の所得があるときは、特例免除が認められない場合があります。

◎手続きに必要なもの

- ・年金手帳または基礎年金番号のわかるもの
- ・印かん
- ・公的機関の証明書
- ※「雇用保険受給資格者証」、「雇用保険被保険者離職票」、「雇用保険被保険者資格喪失確認通知書」など

◆申請・問い合わせ

住民課国保年金班
☎(84) 1214



国民年金保険料後納制度をご存じですか

過去10年以内に納め忘れた国民年金保険料は、平成24年10月1日から平成27年9月30日までの3年間、後納制度を利用して納付することができます。後納制度で保険料を納付すると、将来受け取る年金額が増えたり、納付月数が受給資格の25年(300月)に満たなかった方は、年金受給資格を得られる場合があります。

後納制度の利用を希望する方は、お近くの年金事務所、または国民年金保険料専用ダイヤルへお問い合わせください。

- 対象者** ①20歳以上60歳未満の方 10年以内に納め忘れの期間(全額免除・若年者納付猶予学生納付特例期間を除く。)や未加入期間がある方
- ②60歳以上65歳未満の方 ①の期間のほか、任意加入中に納め忘れのある方
- ③65歳以上の方 年金受給資格がなく、任意加入中の方

- 留意点**
 - ・後納できる期間のうち、最も古い分から納めます。
 - ・過去3年度以上遡って納付する場合は、当時の保険料に加算金がつきます。
 - ・すでに老齢基礎年金を受給している方や、65歳以上で年金受給資格がある方は、後納制度を利用することはできません。

●後納保険料納付書には使用期限があります

平成26年4月以降に後納制度の申請をし、後納保険料の納付がお済みでない方は、**お手元の納付書の使用期限が平成27年3月31日**になっていますので、ご注意ください。

後納保険料の加算金額は、年度(4月1日～翌年3月31日まで)により定められていますので、**平成27年3月までに発行された納付書は、平成27年4月以降は使用できません**。使用期限内に納付できなかった方は、下記までご連絡ください。

※後納制度の納期限は、納めたい月の10年目の月の末日です。納期限を過ぎると納付できません。

納めたい月	納期限
平成17年4月分	平成27年4月30日
平成17年5月分	平成27年5月31日
平成17年6月分	平成27年6月30日

◆申請・問い合わせ

千葉年金事務所 ☎043-242-6320
 佐原年金事務所 ☎0478-54-1442
 国民年金保険料専用ダイヤル ☎0570-011-050 ※IP・PHS電話の場合 ☎03-6731-2015

4月から空港シャトルバスでICカードが利用できます

●ICカードの概要

乗車口に設置されているICカードリーダーに交通系ICカード(SuicaやPASMOなど)をタッチすると、自動的に運賃がICカードから引き落とされます。

※ICカードに、ご自身で現金を入金する必要があります。
 ※現金や回数券でも、従来どおり乗車できます。

●ICカードの利点

- ・電子マネーによるお支払いのため小銭の用意が不要で、運賃の割引があります。
- ・1枚のICカードで、バスから電車へスムーズに乗り継げます。

●運行主体

芝山鉄道延伸連絡協議会

運賃改定

近年の燃料費の高騰により、安心・安全でより良いサービスを提供するため、4月から運賃を下表のとおり改定しますので、ご理解とご協力をお願いします。

●運賃表 (4月1日改定)

区 分	全区間	
	現金	ICカード
一 般(中学生以上)	300円	270円
子ども(小学生以下)・ 障害者手帳を持参の方	150円	135円
保護者同伴の就学前乳幼児	無料	

◆問い合わせ

千葉交通株式会社成田営業所 ☎0476-22-0783

介護認定調査員を募集します

町では、介護保険の要介護(要支援)認定を行う調査員を募集します。

募集人数 若干名

業務内容 介護保険の要介護(要支援)認定を申請した方の心身の状況調査と書類作成等

応募要件

①介護認定調査員研修を受講済みの方、または介護支援専門員、保健師、看護師、社会福祉士、介護福祉士の資格を有する方

※千葉県が5月に実施する認定調査員新規研修を受講していただきます。

②普通自動車免許をお持ちの方

③63歳以下の方

勤務時間 月々金曜日

午前8時30分～午後5時15分

※祝日を除く。

※勤務日・時間は相談に応じます。

賃金

・時給 1,161円

・日給 9,000円

提出書類 履歴書(写真添付)、資格免許証の写し

申込期限 3月31日(火)

◆申込・問い合わせ 福祉課介護班 ☎(84)1257



都市計画説明会を開催します

現在、町では「横芝都市計画」と「光都市計画」の統合を進めています。

「横芝光町都市計画」の案を作成しましたので、説明会を開催します。

とき 3月15日(日) 午後3時～

ところ 町民会館大ホール

◆問い合わせ

都市建設課管理計画班 ☎84-1217

ちばの子育て家庭優待カード「チーパス」が変わります!

現在ご利用いただいている「チーパス」は3月末日で有効期限を迎えます。4月から新しい「チーパス」をご利用ください。

●「チーパス」を使用すると

県内在住の中学校修了までのお子さん、または妊娠中の方がいるご家庭が「チーパスの店(協賛店)」で「チーパス」を提示すると、割引や優待などいろいろな子育て応援サービスを受けられます。

●「チーパスの店」は、県内を中心に約5,000店

子育て家庭を応援してくれるお店が地域に広がっています。

●「チーパス」の配布方法

3月中旬ごろから小中学校や幼稚園、保育所を通じて配布します。

ご家庭で育児中、妊娠中の方は、福祉課、または健康管理課の窓口で必要に応じ配布します。

◆問い合わせ 福祉課社会福祉班 ☎(84)1257

◆入札結果(1・2月)◆

執行日	工事等の名称	工事等の箇所	契約の相手方	予定価格	最低制限価格	契約額	落札率(%)	受注希望参加業者数
1月14日	木戸地先町有地整備工事	横芝光町木戸地先	(有)鈴木建業	2,160,000円	1,728,000円	2,106,000円	97.5	2
	町営住宅竜ヶ塚団地13号除却工事	町営住宅竜ヶ塚団地13号	(株)八角工務店	3,071,520円	2,457,216円	2,948,400円	96.0	2
	町道1-13号線地質調査業務委託	横芝光町北清水地先	三和技建(株)	1,749,600円	—	1,566,000円	89.5	19
	町道1-7号線地質調査業務委託	横芝光町寺方地先外	山中エンジニアリング(株)	2,678,400円	—	2,376,000円	88.7	19
	町道A305号線測量設計業務委託	横芝光町横芝地先	(株)ポーソーテック 多古支店	1,922,400円	—	1,782,000円	92.7	4
2月2日	役場庁舎警備員業務委託	横芝光町役場	北総警備保障(株)	4,892,400円	3,913,920円	3,913,920円	80.0	11
	東陽病院施設警備業務委託	東陽病院	(株)アイワ警備保障	4,698,000円	3,758,400円	4,414,798円	94.0	7

町人事行政の運営等の状況

地方公務員法第58条の2第3項及び横芝光町人事行政の運営等の状況の公表に関する条例第6条の規定により、平成25年度における人事行政の運営等の状況を公表します。

1 職員の任免及び職員数に関する状況

■採用・退職者数 ■部門別職員数

採用者数 H25.4.1～ H26.3.31	区分	職員数(人)	
		H25.4.1	H26.4.1
23人	一般行政	150	152
退職者数 H25.4.1～ H26.3.31	教育行政	38	36
	公営企業等	108	99
	合計	296	287
16人			

◎採用者内訳 (医師4人、看護職3人、技術職1人、一般行政職15人) ※公営企業等には、病院、国民健康保険、後期高齢者、介護、農業集落排水、食肉業務が含まれます。

2 職員給与の状況

■職員の平均給与月額等

職種	H25.4.1現在			
	平均年齢	平均給与月額		
		給料	諸手当	
一般行政職	42.0歳	365,400円	330,200円	35,100円
技能労務職	49.0歳	281,700円	262,400円	19,300円

3 職員の勤務時間その他の勤務条件の状況

■勤務時間

開始時刻	終了時刻	休憩	休息
午前8時30分	午後5時15分	正午～午後1時	—

4 職員の分限及び懲戒処分の状況

■職員の分限処分

降任	免職	休職	降給
1	0	9	0

■職員の懲戒処分

戒告	減給	停職	免職
0	0	0	0

5 職員のサービスの状況

■年次休暇

平均取得日数	取得率
8.5日	21.4%

■育児休業及び部分休業

区分	育児休業取得者数	部分休業取得者数	育児短時間勤務取得者数
男性職員	0人	0人	0人
女性職員	3人	0人	0人
計	3人	0人	0人

6 職員の研修及び勤務成績の評定の状況

職員の勤務能率の向上と増進を目的に、市町村職員中央研修所で専門実務研修、政策課題研修、特別セミナーを実施しているほか、千葉県自治研修センターで各種専門研修やセミナー、山武郡市広域行政組合での一般(階層別)研修等を実施しています。

また、職員の執務について、勤務状況・実績等に基づき昇給や昇任を行っています。

7 職員の福祉及び利益の保護の状況

職員の健康状態を把握し、健康被害や疾病を早期に発見するため、生活習慣病健康診断や特定健康診査の実施と人間ドックの受診を推進しています。

また、職員の生活の安定と福祉の向上を図るため、健康保険や年金業務などを行う千葉県市町村職員共済組合に加入するとともに、千葉県市町村職員互助会と町独自の職員互助会で、職員の福利厚生事業を行っています。

【千葉県市町村職員互助会】

会員数 297人 公費支出額 439,000円
(会員1人当たりの公費支出額 1,478円)

【町独自の職員互助会】

会員数 273人 公費支出額 1,104,000円
(会員1人当たりの公費支出額 4,043円)

8 公平委員会における業務の状況

勤務条件に関する措置の要求 0件
不利益処分に関する不服申立て 0件

※ 給与・定員管理等の状況の詳細は、町ホームページに掲載します。

◆問い合わせ 総務課行政班 ☎84-1211

◆問い合わせ
大里総合管理株式会社
☎0475(72)3473
総務課行政班
☎(84)1211

主催
山武郡市3市3町、ねつと99夢フォーラム

参加費
1,500円
※高校生以下は無料

講師
藻谷 浩介氏
(日本総合研究所調査部
主席研究員、地域エコノ
ミスト)

ところ
大網白里市保健文化セン
ター3階

とき
3月14日(土) 午前10時～

「里山資本主義」に学ぶ
本気の地域再生
〜豊かに暮らし続けるために、
いま必要なこと〜

第14回
山武郡市合同講演会

◎集合注射日程表

とき	ところ	予定時間
4月13日 (月)	旧ちばみどり農協日吉支店	午前9時～9時45分
	宝米公民館	午前10時～10時45分
	ちばみどり農協南条出張所	午前11時～11時45分
	小田部青年館	午後1時～1時45分
	横芝光町役場	午後2時～3時
4月14日 (火)	入区民館	午前9時～9時45分
	ちばみどり農協ひかり支店	午前10時～11時30分
	尾垂六区青年館	午後1時～1時30分
4月15日 (水)	ちばみどり農協白浜配送センター	午後1時45分～2時45分
	長倉共同利用施設	午前9時～9時20分
	姥山共同利用施設	午前9時30分～9時50分
	中台共同利用施設	午前10時～10時30分
	牛熊共同利用施設	午前10時40分～11時10分
	木戸台共同利用施設	午前11時20分～11時50分
	町文化会館	午後1時20分～2時
4月16日 (木)	寺方集会所	午後2時10分～2時30分
	東町共同利用施設	午前9時～9時30分
	栗山共同利用施設	午前9時40分～10時10分
	栗山中央共同利用施設	午前10時20分～10時50分
	南部一集会所	午前11時～11時20分
	南部二集会所	午前11時30分～11時50分
	鳥喰下共同利用施設	午後1時10分～1時30分
	鳥喰中央集会所	午後1時40分～2時10分
4月17日 (金)	鳥喰沼共同利用施設	午後2時20分～2時50分
	西集会所	午前9時～9時20分
	北清水集会所	午前9時30分～9時50分
	新島集会所	午前10時～10時15分
	上堺会館	午前10時20分～10時50分
	南川岸集会所	午前11時～11時20分
	立会集会所	午前11時30分～11時50分
4月19日 (日)	旧横芝行政センター(駐車場)	午後1時10分～2時10分
	旧横芝行政センター(駐車場)	午前9時～10時15分
	横芝光町役場	午前10時30分～正午

狂犬病予防注射

狂犬病予防集合注射を左記の期間に行います。事故防止のため、必ず犬を抑えられる方が連れてきてください。

狂犬病は、発症したら100%死亡する恐ろしい病気です。年1回の狂犬病予防注射の接種は、法律で飼い主に義務づけられていますので、必ず行いましょう。

※犬の登録がされていない場合は、犬の登録が必要です。(登録は環境防災課、または集合注射会場で行えます。)

※動物病院で注射された場合は、病院で発行された「狂犬病予防注射済証」を持参のうえ、環境防災課で注射済票の交付を受けてください。

【集合注射手数料・1頭当たり】

◇登録をしていない場合 **6,500円**
 【内訳】 注射料 2,950円
 注射済票交付手数料 550円
 登録手数料 3,000円

◇登録をしている場合 **3,500円**
 【内訳】 注射料 2,950円
 注射済票交付手数料 550円

※すでに登録をしている方には、はがきで通知します。

◆問い合わせ

環境防災課環境班 ☎84-1216

春の全国火災予防運動

3月1日(日)～7日(土)

3月は火災予防運動実施期間です。
 空気が乾燥し、火災が発生しやすい季節となりましたので、火の取扱いには十分注意してください。



高齢者のための身近な相談窓口 町地域包括支援センター

地域包括支援センターは、高齢者が安心して生活を続けられるよう、様々な心配ごとを気軽に相談できる窓口です。「介護のサービスを利用したい。」「元気な高齢者を目指したい。」などの要望に適切なサービスが利用できるよう調整を行います。

また、「高額な商品を購入させられた。」「身近な人から不当な扱いをされている。」「今後の生活や財産管理に不安がある。」などの悩みごとについても、専門機関と相談できるように支援します。相談は電話、来所、訪問など、ご希望により対応しています。

なお、相談以外にも介護予防、消費者被害の予防などの出張講座、認知症サポーター養成講座、認知症高齢者の家族のつどいなどを開催し、地域の方々との交流も図っています。

相談や出張講座は無料ですので、お気軽にご相談ください。

◆問い合わせ 町地域包括支援センター(特別養護老人ホーム第二松丘園新館内) ☎80-3339

「統計の日(10月18日)」の 標語(スローガン)を募集しています

総務省では、10月18日の「統計の日」を広く知っていただくため、毎年ポスターなどに活用する標語を募集しています。「統計の日」の趣旨を反映した標語を応募してください。

入選者には、表彰状と副賞が授与されます。

募集

小学生の部、中学生の部、高校生の部、一般の部

応募用紙配布場所

① 企画財政課企画調整班

② 統計局ホームページ

http://www.soumu.go.jp/toukei/toukatsuy/info/guide/02toukatsuy01_03000077.html

応募方法

総務省政策統括官室へ郵送かEメール、またはFAXで応募してください。

(郵送先)

〒162-8608 東京都新宿区若松町19-1

(Eメール) toukeinoh@soumu.go.jp

(FAX) 03(5267)3118-1

応募期限

3月31日(火)

◆問い合わせ

総務省政策統括官付統計企画管理官室普及指導担当

☎03(5267)31144

4月から口座振替の申込が便利に！

キャッシュカードを専用端末で読み取り、暗証番号を入力するだけで口座振替の申込ができる『ページー口座振替受付サービス』を4月から開始します。

●こんなに便利

・用意するのはキャッシュカードのみで通帳・印かんは不要

●対象税目

・町県民税(普通徴収分) ・軽自動車税
・固定資産税 ・国民健康保険税

●申込方法

・税務課窓口へお申込ください。

◆申込・問い合わせ

税務課収税班 ☎84-1212



身近なまちづくりに活用

千葉県市町村振興協会

「サマージャンボ宝くじ」と「オータムジャンボ宝くじ」の収益金は、県内の市町村に交付されています。

町では、図書館の購入などの事業に活用されています。

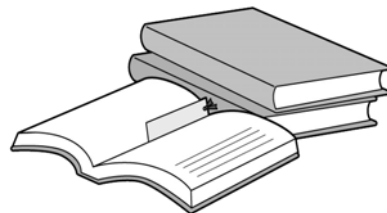

4月から東総衛生組合し尿処理手数料を改定

4月から、東総衛生組合のし尿処理手数料の消費税を適正にするため、課税方式を内税方式から外税方式として、現行の1リットルにつき15円(税込)から10リットルにつき142円(税別)に改定します。

また、仮設トイレの収集1回につき500円(税別)の加算金を新たに設けます。

※仮設トイレとは、臨時で設置し、撤去するものです。(工事現場や住宅の新築現場、イベント等で使用)

新料金(4月以降)	旧料金(3月まで)
10リットルにつき 142円(税別)	1リットルにつき 15円(税込)
仮設トイレは、収集1回につき500円(税別)を加算	—

※新料金は、別途消費税等相当額が加算されます。

◆問い合わせ

東総衛生組合事務局 ☎62-0794

「神崎・大栄間圏央道開通記念プレイベント」

圏央道 神崎・大栄間スカイウォーク

圏央道(神崎IC〜大栄JCT)の開通を祝い、開通前の高速道路の上を歩けるウォーキングイベントを実施します。

とき 3月29日(日) 受付 午前8時30分〜

・ウォーキング開始 午前10時〜

・ステージイベント開始 午前10時30分〜

ところ 下総インターチェンジ

その他 参加費無料、申込不要

主催 神崎・大栄間圏央道開通記念プレイベント実行委員会

◆問い合わせ

神崎・大栄間圏央道開通記念プレイベント実行委員会事務局
(成田市土木課)
☎0476(20)1550

地域安全ニュース

進学・進級時は危険がいっぱい!

進学・進級の時期は、生活環境の変化に伴い、少年・少女が深夜の外出、喫煙、飲酒等の不良行為や、万引き、薬物乱用等の非行に走ったり、インターネットのコミュニティーサイトを利用し被害にあう場合もあります。ご家庭でお子さんと次のことを話し合える親子関係を築きましょう。

- ①「よいこと」と「悪いこと」のけじめをつけましょう。
- ②悪い誘いを断る勇気を持ちましょう。
- ③フィルタリングの安易な解除はやめましょう。
- ④家族の絆を大切にしましょう。

ひとりで悩まず、困ったときはご相談ください。

◆相談先

- ・山武警察署
☎0475-82-0110
- ・千葉県警察少年センター ヤング・テレホン
フリーダイヤル
☎0120-78-3497

引越しするときは手続きを、し尿のくみ取り

就職や転勤などで引越しする方が増える季節です。

引越してし尿のくみ取りが必要、または不要になる方は手続きをお願いします。

住民票の転入・転出の異動届だけでは、自動的に加入や取り消しとはなりませんので、必ず環境防災課で手続きを行ってください。

●必要なもの 印かん

◆問い合わせ

・横芝地域
山武郡市広域行政組合環境衛生課料金係 ☎0475(54)0531
・光地域
東総衛生組合事務局 ☎(62)0794

57チームによるタスキリレー

第9回町内駅伝大会

冬晴れとなった1月25日、年初め恒例の町内駅伝大会が開催され、横芝小学校をスタートとする全長13.3kmのコースに57チーム309人の選手が挑み、絶好のコンディションの中、タスキをつなぎました。

沿道からは、たくさんの温かい声援が送られ、選手は一杯の走りですべて迎えていました。



▲思いをつなぐタスキリレー



▲中学生女子の部(光中学校陸上・ソフトテニス部)



▲小学生の部(横芝FC)



▲一般の部(横芝光ストライダーズ)



▲中学生男子の部(横芝中陸上部A)

総合成績 上位3チーム

小学生の部	優勝	準優勝	第3位	中学生女子の部	優勝	準優勝	第3位
	横芝FC (54分19秒)	横芝光ヒーローズ (54分51秒)	白浜スポーツ少年団 (55分59秒)		光中学校陸上・ソフトテニス部 (55分37秒)	光中女子バスケットボール部 (56分17秒)	Rainbow Girls(光中バレー・卓球・剣道) (61分26秒)
					横芝光ストライダーズ (45分34秒)	向後米穀駅伝部☆チームまいど (47分18秒)	チームしらはま (49分17秒)
中学生男子の部	優勝	準優勝	第3位	一般の部	優勝	準優勝	第3位
	横芝中陸上部A (46分52秒)	光中陸上競技部 (47分47秒)	本当はいい人達 (49分00秒)		横芝光ストライダーズ (45分34秒)	向後米穀駅伝部☆チームまいど (47分18秒)	チームしらはま (49分17秒)

区間賞 ◎は新記録

《敬称略》

小学生の部		中学生女子の部	
1区	長澤 周吾 (横芝FC)	1区	川島 由衣 (光中学校陸上・ソフトテニス部)
2区	五十嵐 海 (横芝FC)	2区	川野 恋 (光中学校陸上・ソフトテニス部)
3区	川島 凜 (白浜MBC)	3区	花澤ひとみ (光中学校陸上・ソフトテニス部)
4区	鈴木 景大 (白浜スポーツ少年団)	4区	堀 琴音 (光中女子バスケットボール部)
5区	本木 寛大 (横芝FC)	5区	田山 穂香 (光中女子バスケットボール部)
6区	伊橋 蓮 (白浜スポーツ少年団)	6区	加瀬すずな (光中女子バスケットボール部)
7区	小川 優空 (横芝光ヒーローズ)	7区	大石 若奈◎ (横芝中学校バスケットボール部)
中学生男子の部		一般の部	
1区	梅田 翔太 (光中陸上競技部)	1区	早川 保明 (横芝光ストライダーズ)
2区	伊藤 祐弥 (横芝中陸上部A)	2区	畠山 重勝 (横芝光ストライダーズ)
3区	伊藤 秀優 (横芝中陸上部A)	3区	伊藤 幸祈 (チームしらはま)
4区	西崎 龍輝 (横芝中陸上部A)	4区	小野 貴博 (南条コーゴカトン)
5区	實川 博紀 (光中陸上競技部)	5区	北田 章人 (横芝光ストライダーズ)

山武郡市民駅伝競走大会



2月11日、山武市蓮沼内周回コースで第45回山武郡市民駅伝競走大会が開催され、絶好の駅伝日和の中、30.4kmのコースを町代表の選手13人が一丸となり力強く走り抜け、総合3位に入賞しました。また、2人の方が区間賞を獲得しました。結果は、次のとおりです。

総合結果

優勝 東金市
準優勝 大網白里市
第3位 横芝光町

区間賞

・第1区A【中学生女子】
永藤あす香さん(横芝中)
・第12区【一般・高校生】
高橋 昌也さん(宮内)

千葉県廃棄物適正処理推進大会で表彰

2月6日、青葉の森公園芸術文化ホールで千葉県廃棄物適正処理推進大会が開催されました。

同大会の席上で不法投棄監視員の渡辺芳治さん(上町)が、平成15年からの長きにわたる産業廃棄物不法投棄防止活動への功績が認められ、千葉県循環型社会形成推進功労者として表彰されました。



町子ども会

スポーツ大会

1月17日、水郷小見川少年自然の家で町子ども会育成連絡協議会主催の子ども会スポーツ大会が開催されました。

初めて行う「室内ペタンク」に、子ども達は真剣に取り組み、1年生から6年生の会員が協力し合い、親睦を深めながら楽しい1日を過ごすことができました。※室内ペタンクは、砂が詰まったゴムボールを2チームがそれぞれ投げ合い、いかに的に近づけるかというスポーツです。



親子で軽スポーツ! ～東陽小学校家庭教育学級～



1月24日、東陽小学校体育館で同小学校1年生21人とその保護者を対象に、家庭教育学級「親子で軽スポーツ」が開催され、町スポーツ推進委員6人を講師に、親子で楽しくユニカールとディスクッターを体験しました。最初はうまくできなかった子ども達もすぐに上達し、歓声を上げてゲームを楽しんでいました。

～地元で就職を決めよう～

東金市・山武市・横芝光町合同就職面接会

1月28日、東金市中央公民館で地元企業の採用支援と求職中の方の就職支援のため、合同就職面接会が開催されました。様々な業種の地元事業所20社が参加し、求職者は仕事内容や条件等を熱心に聞き、何社も面接を受けている方もいました。

また、同時にハローワーク千葉、ハローワーク千葉南による就職相談も行われ、今後の就職活動などについて相談されていました。求職者からは、「改めて、就職の難しさを実感した。」、「様々な企業が参加していて良かった。」という感想がありました。

横芝卓球スポーツ少年団が健闘!

12月23日、千葉県総合スポーツセンター体育館で第34回千葉県スポーツ少年団卓球交流大会が開催され、横芝卓球スポーツ少年団の選手が健闘しました。

また、12月27日、千葉公園体育館で開催された第4回千葉市スポーツ少年団オープン卓球交流大会では、県外団体も参加した中、上位入賞を果たしました。

《千葉県スポーツ少年団卓球交流大会》

- ・ 2年生以下女子の部
第3位 八巻 優奈さん(横芝小)
- 第3位 行木 美菜さん(横芝小)
- ・ 2年生以下男子の部
第3位 齋藤 浩希さん(松尾小)

《千葉市スポーツ少年団オープン卓球交流大会》

- ・ 4年生以下女子の部(2部)
優勝 鈴木 穂花さん(横芝小)
- ・ 4年生以下男子の部(2部)
準優勝 高谷 恭平さん(松尾小)
- ・ 6年生以下女子の部(2部)
準優勝 越川 友菜さん(横芝小)



人権を考える集いを開催

2月7日、町民会館大ホールで「みんなで人権を考える集い in 横芝光」が開催されました。

講師に関健作さん(古屋)を迎え、青年海外協力隊の活動で体育教師として3年間過ごしたブータンでの体験を基にした講演や、また中学生による人権作文の発表、光中学校吹奏楽部の演奏が行われました。当日は260人が参加し、人権について理解を深める集いとなりました。



町合同講演会を開催

2月7日、町文化会館集會室で俳優の永島敏行さんを講師に迎え、町合同講演会が行われました。

20年程前から、俳優業のかたわら自ら米作りを行っている永島さんの経験談や地産地消、生産者と消費者のコミュニケーションの大切さなどを語っていただきました。当日は180人が参加し、食の大切さを再認識させられる講演会となりました。



再就職支援セミナー & 出張就職相談会

1月29日、匝瑳市民ふれあいセンターでジョブサポートセンターと匝瑳市、横芝光町の共催で「再就職スタート・就職スキルセミナー」と「出張就職相談会」が開催されました。

このセミナーは40歳以上の求職者を対象としたセミナーで、就職の現状や仕事の探し方、応募書類の書き方や面接のポイントなど受講生は熱心に聴いていました。





認知症予防と こころの健康づくり講演会

「年をとっても認知症だけに
はなりたくない。」と思
っていますか？

超高齢社会に突入した現
在では、誰もが認知症に関
係する可能性があります。
そのため、認知症について
の理解と予防するための方
法を知っておくことは大切
です。

● **認知症と物忘れの違い**
夕べ何を食べたかを思い
出せないことは物忘れです
が、認知症は食べたこと自
体を忘れてしまいます。

● **自覚症状**
認知症の方は、自覚症状
がないと思われがちですが、
「何かおかしい」と感じ不安
に思ったり、いらだつてい
ることが少なくありません。
きつい言葉や対応をして
しまうと、さらに傷つき混
乱し、認知症が早く進んで
しまいます。

● **予防のためのポイント**

- ① **活動的に過ごす**
地域のイベントなどに参
加してみましょ。
- また、運動やウォーキン
グなどで外の空気を吸いま
しょ。
- ② **知的刺激が必要**
新聞や本など、新しい情
報に敏感になりましょ。
- ③ **趣味の充実**
趣味やボランティアなど、
熱中できるものを見つけ充
実させましょ。
- ④ **禁煙・節酒**
タバコを控え、お酒は適
量を守りましょ。
- ⑤ **体の異常を早期発見・治療**
毎年健診を受け、病気の
早期発見・治療に努めま
しょ。

◎ **講演会を開催**
健康管理課では、こころ
の健康づくり講演会を開催
します。

今年度は、東海大学医学
部の医師による認知症の予
防法と、うつ病や周囲の方
の対応方法などについての
講演会です。

参加を希望する方は、3
月13日(金)までに健康管理
課へお申込ください。

とき 3月15日(日)
午後1時30分～
3時30分

ところ 健康づくりセンター
「プラム」

講師 東海大学医学部講師
市村 篤氏

◆ **申込・問い合わせ**
健康管理課健康管理班
☎(82)3400

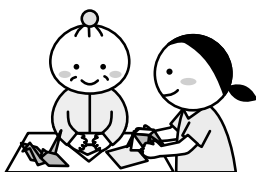

千葉県障害福祉課からの お知らせ

『身体障害者福祉手帳の障
害種別・等級の決定誤りに
関する相談専用電話開設』

平成24年4月1日から平
成26年6月11日までに千葉
県が交付した身体障害者手
帳について、障害種別・等
級の決定誤りがありました。
誤りのあった手帳をお持ち
ちの方には、すでにご連絡
しました。

身体障害者手帳の障害種
別・等級の確認などは、相
談専用電話へお問い合わせ
ください。

◆ **問い合わせ**

相談専用電話
☎043(223)2310
千葉県障害福祉課
☎043(223)2306
※千葉市・船橋市・柏市が
交付した手帳は除く。

献血にご協力を!

とき 3月25日(水)
受付時間 午前10時～11時45分
午後1時15分～4時
ところ 町民会館ロビー

◆ **問い合わせ**
健康管理課総務班
☎82-3400



園庭開放 にこにこひろば

地域のみなさんとの交流のため、園庭を開放します。
保育所に通う子ども達と一緒に遊んでみませんか?
開放日 3月3日(火)、17日(火)
午前10時～11時
※予約は不要で、利用は無料です。

◆ **問い合わせ**
横芝保育所 ☎82-2345 上堺保育所 ☎82-2543
大総保育所 ☎82-0667

保健の掲示板

◎健診・相談・集団予防接種

とき	行事名	対象者	受付時間
3月2日(月)	健康相談	希望者	午前9時～正午 午後1時～4時
	よい歯ぴかぴかキッズ(健康相談)	平成26年1月生まれ	1回目 午後1時 2回目 午後2時
3月6日(金)	3歳児健診	平成23年7月～8月生まれ	午後1時～1時40分
3月18日(水)	乳児健診	平成26年10月～11月生まれ	午後1時～2時

会場 健康づくりセンター「プラム」

《個別予防接種》

※対象者には通知します。

※接種間隔、接種回数等不明な点は、健康管理課へお問い合わせください。

◆問い合わせ

健康管理課健康管理班

☎82-3400



◎個別予防接種(接種場所:町内指定医療機関・千葉県内相互乗り入れ協力医療機関)

予防接種名	対象者及び接種回数	備考
四種混合	1期初回→生後3～90ヶ月未満【3回接種】 1期追加→初回終了後おおむね1年以上の間隔をあけて接種【1回接種】	
三種混合	生後90ヶ月未満で接種未完了者【4回接種】	
不活化ポリオ	生後90ヶ月未満で接種未完了者【4回接種】	
BCG	生後5ヶ月～12ヶ月未満【1回接種】	
麻しん風しん混合1期	1歳～2歳未満児【1回接種】	
麻しん風しん混合2期	平成20年4月2日～21年4月1日生まれ【1回接種】(年長児に相当する年齢の児)	接種期間 3月31日(火)まで
日本脳炎	*初回→3歳児【2回接種】 *追加→初回終了後おおむね1年後【1回接種】 *平成7年4月2日～19年4月1日生まれの方で4回接種(第2期含む)が完了していない方	*予診票のない方は健康管理課へお問い合わせください。
子宮頸がん	中学1年生～高校1年生女子【3回接種】	*現在接種勧奨を控えています。
ヒブ	生後2ヶ月～5歳未満【1～4回接種】	*接種開始時の月齢により接種回数が変わります。
小児用肺炎球菌		
水痘(水ぼうそう)	1歳～3歳未満【2回接種】 平成26年度のみ3歳～5歳未満【1回接種】	平成26年10月1日(水)から開始
高齢者肺炎球菌	平成26年度に65・70・75・80・85・90・95・100歳以上及び60歳から65歳未満で心臓・腎臓・呼吸器の機能に障害(身体障害者手帳1級程度)のある方、またはヒト免疫不全ウイルスにより免疫の機能に障害のある方【1回接種】	接種期間 3月31日(火)まで 1人 2,000円助成

◎予防接種助成事業(申請受付は接種後6ヶ月以内です。)

高齢者肺炎球菌	*75歳以上の方 *助成は1回のみとなります。	*申請受付中 *助成金 2,000円
---------	----------------------------	-----------------------

＋休日当番医

※休日当番医は、都合により変更になる場合があります。

診療時間 とき	内科系			外科系	
	午前9時～午後5時	午前8時30分～午後5時	午前9時～午後5時	午前8時30分～午後5時	
3月1日(日)	東陽病院 ☎84-1335 (診療時間 午前8時30分～午後5時15分)				
	古川クリニック(九十九里) ☎0475-76-1588	岩崎医院(山武) ☎86-2217	城之内医院(匝瑳) ☎72-4511	睦岡クリニック(山武) ☎0475-80-8001	
3月8日(日)	佐藤医院(東金) ☎0475-58-2056	よしみ医院(山武) ☎0475-82-8676	鈴木医院(匝瑳) ☎72-0012	高根病院(芝山) ☎77-1133	はしは医院(匝瑳) ☎67-5720
3月15日(日)	うじはらクリニック(大網白里) ☎0475-73-3320	芝山みどりの森クリニック(芝山) ☎74-8123	九十九里ホーム病院(匝瑳) ☎72-1131	座間泌尿器科医院(東金) ☎0475-52-2266	九十九里ホーム病院(匝瑳) ☎72-1131
3月21日(土・祝)	秋葉医院(東金) ☎0475-52-2039	鈴木医院(山武) ☎0475-89-1002	越川医院(横芝光) ☎84-0103	東葉クリニック大網脳神経外科(大網白里) ☎0475-73-7011	熱田整形外科(匝瑳) ☎72-1110
3月22日(日)	東陽病院 ☎84-1335 (診療時間 午前8時30分～午後5時15分)				
	ふるがき糖尿病内科医院(東金) ☎0475-52-7022	原田医院(芝山) ☎77-0056	椎名医院(匝瑳) ☎72-0032	日向台クリニック(山武) ☎0475-88-1491	匝瑳外科医院(匝瑳) ☎72-0178
3月29日(日)	佐久間医院(大網白里) ☎0475-72-0638	明海クリニック(山武) ☎0475-80-5355	福島医院(匝瑳) ☎72-0175	季美の森整形外科(大網白里) ☎0475-70-8951	匝瑳市民病院(匝瑳) ☎72-1525

◆問い合わせ ◎山武郡市広域行政組合消防本部指令課 ☎0475-55-0119 ◎匝瑳市横芝光町消防組合 ☎72-0119

文芸

俳句

晴れ晴れと冬木となりし大銀杏 おおいちろう

池田 逸子

七度の干支の漢かんるて冬ぬくし

伊藤 敬子

寒椿咲くか咲かずか風まかせ

今関満喜子

歳時記や春のページの手垢かな

魚地 照子

鬼やらふ仕事の鬼も老いにけり

川島 通則

古時計しづかに打つや大旦おおあした

向後 寛

天界へ召さるる師の君寒鼻

越川せつ子

新息吹福いぶきを重ねし年男

小松 藤男

新刊の活字の匂い年新た

佐瀬 輝夫

稜線の薄墨色や黄水仙

椎名万里子

ぼつかりと電車と走る冬の雲

市東富美江

良き事の近付く如く日脚伸ぶ

鈴木とし子

寒夕焼息吹く大地に立つており

鈴木 利子

降る雨に春の気配や一句詠む

土屋美枝子

畑で聞く五時のサイレン日脚伸ぶ

内藤 くに

冬ぬくし坐椅子によりて夢路かな

早川 勇

まだ職場あるを祝いわぎとし初電車

藤田 雅夫

初場所や音の漏れきて和みけり

土屋 義昭

短歌

庭の隅春に先がけ水仙は

季節違えず今年も咲きおり

伊藤 定男

胸元に両手を当てて睡る夜は

越川 義則

まだある夢をいとむようよ

ふと誰か祈りてくるる気配する

冬の日向に屈みておれば

高梨 キヨ

ネクタイをきり結びて成人式に

出で行く孫の後姿送る

仏の座の蕾むらさきや濃ゆく

冬陽を浴びてピロイドめきぬ

八角 三枝

真白なる富士を背にして船はゆく

駿河湾の広き海原

西山満里子

北風に向かつて進む中学生

腰を浮かせてペダル踏みゆく

白菜を勢ひ込めて二つ割り

バサリ破るる音のするなり

ラグビーを一緒に観ようと言ふ息子

ルールほつほつ教へくれたり

握り拳思はず菊芋掘り上げて

土払ひてはころり転がす

飾りある和紙人形に思ひをり

官舎に友と作りし彼の日

深川の達磨ストープめぐみに温みつつ

弁財天の謂れを聞きぬ

白梅の三りん絵からお太鼓に

結びて今日の初釜にゆく

準備せし御歩射行事おびしやが無事終り

夫とこたつてほつと一息

西の空ほのくれなるに染めあげて

夕日ほりゆく上総の丘に

斎藤つね子

椎名美枝子

浅野 榮子

水須 俊

芹川 初子

田崎 尚美

押尾 輝子

加瀬 弘子

加瀬 弘子

加瀬 弘子

作品展

◎町民会館ミニギャラリー

3月 光書道会

◎文化会館ロビー展

3月 陶芸クラブ

◎サビア展

3月 水墨画クラブ

◎銚子商工信用組合展

3月 絵手紙ひかりの詩



こうほう 博物館 84

大きな田下駄

三月に入ると、田んぼでは米作りの準備が始まる。今では、トラクターで耕し、初時きも田植え機用の苗箱で行われ、昔と比べれば随分省力化され、楽になったように思われる。

昔の米作りといえ、田の土を起すために牛や馬に犁をひかせて耕し、種籾は苗代を作った時き、田植えまで育てた。その苗代では種籾を鳥についばまれないように、キラキラ光るテープが張られ、苗代の水面に反射する陽の光と、テープの輝きは初夏が近づいたことを思い起こさせた。

今回紹介するものは、町に寄贈された農具で、一見すると田下駄の大きいものに見える。昔の農作業に詳しい方に話を伺ったところ、苗代作り用の田下駄であることがわかった。

普通の田下駄より二倍以上大きく、長い縄が付き、その縄を肩に掛け、苗代を平らに整地するのに使われたのだという。

今では春の苗代も、秋の稲干しの風景もなくなったが、このような道具で、昔の米作りの労苦を考えたい。

(社会文化課 道澤 明)



▲苗代作り用の田下駄

暮らし情報

今月の相談

相談名	相談日	相談時間	会場
法律相談	3月3日(火)	午後1時30分～4時 ※要事前予約	文化会館 町民会館
	3月17日(火)		
人権相談	3月10日(火)	午後1時30分～4時	文化会館 町民会館
	3月24日(火)		
行政相談	3月10日(火)	午後1時30分～4時	文化会館 町民会館
	3月24日(火)		
心配ごと相談	3月10日(火)	午後1時30分～4時	文化会館 町民会館
	3月24日(火)		
消費生活相談	3月3日(火)	午前10時～午後4時 ※正午～午後1時を除く。	消費生活 相談室 (役場 東側玄関 ロビー)
	3月5日(木)		
	3月10日(火)		
	3月12日(木)		
	3月17日(火)		
	3月19日(木)		
	3月24日(火)		
	3月26日(木)		
	3月31日(火)		
	司法書士 相談		
家庭教育相談	3月3日(火)	午前9時～午後4時	町民会館
	3月4日(水)		
	3月10日(火)		
	3月11日(水)		
	3月17日(火)		
	3月18日(水)		
	3月24日(火)		
	3月25日(水)		
	3月29日(日)		
	3月31日(火)		
交通事故巡回相談	3月3日(火)	午前10時～午後3時	文化会館

相談名	電話番号	相談時間
お年寄相談窓口	☎84-2338	午前9時～午後5時 ※電話相談 月～金曜日(年末年始、祝日を除く。)

◆問い合わせ

【法律相談】	社会福祉協議会	☎80-3611
【心配ごと相談】	〃	〃
【人権相談】	住民課 住民班	☎84-1214
【行政相談】	総務課 秘書広報班	☎84-1211
【消費生活相談】	産業振興課 商工観光班	☎84-1233 (消費生活相談室)
【家庭教育相談】	社会文化課 生涯学習班	☎84-1358
【交通事故巡回相談】	環境防災課 防災班	☎84-1216
【お年寄相談窓口】	福祉課 社会福祉班	☎84-1257

◎町内学校施設の放射能測定結果◎

測定機器 堀場製作所 Radi PA-1100
測定方法 地表から1m 測定期日 2月19日 (単位: μ SV/h)

施設	校庭(高さ1m)	
	最小値	最大値
保育所(園)・幼稚園(10ヶ所)	0.03	0.06
小学校(7ヶ所)	0.04	0.07
中学校(2ヶ所)	0.06	0.07

※各学校施設の測定値は、町ホームページに掲載しています。
※調査の結果、文部科学省が子どもの屋外活動を制限する暫定的な目安と定める空間線量率1.0マイクロシーベルト/時(μ SV/h)を下回っていますので、平常どおり利用して差し支えないと考えています。
※測定値は、国・県などが行っているモニタリングポストでの測定とは、機器や測定高などの違いにより比較はできませんのでご承知おきください。

放射線測定器の無料貸出を行っています(予約制)

貸出期間 平日 午前9時～正午 午後1時30分～4時30分
※土・日曜日、祝日の貸出は行いません。

◆問い合わせ 環境防災課環境班 ☎84-1216

ごみの出し方



■大総・横芝・上堺地区

回収日当日、午前8時30分までに指定場所へ出してください。

【可燃ごみ】 毎週月・木曜日

【有害・不燃・資源ごみ】

第2・4月曜日

※山武郡市環境衛生組合の袋のみ回収

■日吉・南条・東陽・白浜地区

回収日当日、午前8時までに指定場所へ出してください。

【可燃ごみ】 毎週火・金曜日

【不燃・資源ごみ】

◎日吉・南条・白浜地区 3日・17日

◎東陽地区 4日・18日

※匝瑳市ほか二町環境衛生組合の袋のみ回収

◆問い合わせ

環境防災課環境班 ☎84-1216

消費生活 個人情報 の流出に なび NO.60 ご注意を

インターネット閲覧中に、年齢確認画面が表示され、不用意に業者へ送信し、個人情報が伝わるようなことはしていませんか。

もしかしたら、他の業者に個人情報が渡ってしまうことがあるかもしれません。慌てて業者に連絡してしまい、お金を請求されても支払う意思表示をしないでください。会話を録音して、何回も請求してきたり、また支払いをしない場合は裁判をすると主張することもあります。

このようなときは、相手と連絡をとりあうことはやめ、消費生活相談室へご連絡ください。

◆問い合わせ

消費生活相談室 ☎84-1233

※おかけ間違いのないようお願いします。



図書館 ☎84-3311

【図書館休館日】

(3月) 毎週月曜日と3日(火)
(4月) 毎週月曜日と7日(火)

【開館時間】

午前9時30分～午後6時



【お願い】～本の返却はお済みですか？～

就職・入学の季節です。借りたままの資料がありましたら、図書館にお返してください。

◎おすすめ本の紹介 ～新生活を応援！～

- ・ゼロから始めるビジネスマナー入門 [KADOKAWA]
- ・完全図解いちばんわかりやすいビジネス整理術 [成美堂出版]
- ・社会人なら絶対おさえておきたい敬語きほんのき [PHP研究所]

※このほかにもたくさんのお本をご用意しています。

◎3月のわらべうたの会

わらべうたや絵本で、一緒に楽しいひとときを過ごしましょう。

とき 3月12日(木) 午前10時30分～11時

ところ おはなし室

対象 0～3歳くらいまでのお子さんと保護者

申込 不要

◎3月の映画会

時間 午後2時～

ところ ハイビジョンホール

定員 各回 先着100人

※入場は無料です。



「ボクたちの交換日記」
©2013「ボクたちの交換日記」製作委員会

上映日	作品名
3月1日(日)	猿の惑星 創世記(ジエネシス) [SFアクション超大作]
3月8日(日)	ふるさと再生 日本の昔ばなし [花さか爺さんほか全9話/アニメ]
3月15日(日)	命捧げ候 ～夢追い坂の決闘～ [原作：藤沢周平/出演：緒方拳/時代劇]
3月22日(日)	サクラカプセル [アニメ]
3月29日(日)	ボクたちの交換日記 [監督：内村光良/ 原作：鈴木おさむ/出演：小出恵介]

※日本語吹き替えで上映

**光B&G海洋センター
新年度水泳教室生募集**

申込開始 3月21日(土・祝)～

来館申込:午前8時～

電話申込:午前8時30分～

申込方法 光B&G海洋センターに申込書を提出いただき、**本申込**となります。電話での申込は**仮申込**ですので、3日以内に申込書を提出してください。

※期限内に提出しない場合、申込は無効となります。

※曜日、クラスにより受入人数が異なります。

◆問い合わせ

光しおさい公園

☎84-3510

**「光しおさい公園ビギナーズカップ」
参加者募集**

とき 3月29日(日)

午前8時30分集合

※小雨決行

ところ 光しおさい公園テニスコート
対象 16歳以上の硬式テニス初心者・初級者

※本大会優勝経験者はペアを替えて出場ください。

※ビギナーにみなされない場合は、出場をお断りさせていただきます。

参加費 1組 2,000円

※当日徴収

募集チーム
・男子ダブルス 12組
・女子ダブルス 12組
・ミックスダブルス 12組

申込開始 3月1日(日)

午前8時30分～

※定員になり次第締切

申込方法 光B&G海洋センターに直接ご来館いただくか、FAXでお申込ください。

◆申込・問い合わせ

光しおさい公園

☎84-3510

FAX84-3511

**平成27年度生涯学習講座
「寿大学」受講生募集**

生きがい、教養、生活への適応など年間を通していろいろなことを学べる講座です。

とき 4月23日(木)の開講式以後、木曜日を中心に年間10数日
午前10時～午後3時

ところ 町民会館・文化会館他

対象 町内在住で60歳以上の方

内容 講話、軽スポーツ・健康づくりなどの実技、芸術鑑賞・日帰り研修会等

受講料 無料(一部自己負担あり)

申込 町民会館・文化会館窓口へお申込ください。

◆問い合わせ

社会文化課生涯学習班

☎84-1358



暮らし情報

お知らせ

税理士による無料相談

と き 3月4日(水)、18日(水)
4月1日(水)、15日(水)
午前10時～午後3時
※事前予約が必要です。

ところ 東金商工会館 3階
内容 税務書類の作成・相談
予約受付 平日 午前9時～正午

◆予約・問い合わせ
千葉県税理士会東金支部
☎0475-50-6322

内容 飛行機を操縦している方の業務内容や体験談等

◆問い合わせ
航空科学博物館
☎78-0557

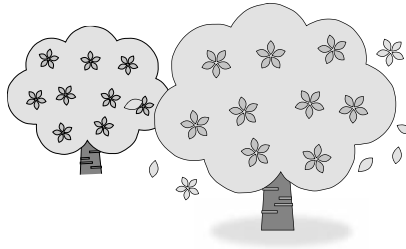

成東高等学校^{かん おうかい}「観櫻會」

19品種99本の優美な桜。その趣をご堪能ください。

と き 〈オープニング・セレモニー〉
4月4日(土) 午後2時～
〈ライトアップ期間〉
4月4日(土)～9日(木)
午後5時30分～7時30分

ところ 成東高校100周年記念館前庭

◆問い合わせ
県立成東高等学校
☎0475-82-3171

労災職業病なんでも相談会

労働災害や職業病などでお悩みの方は、お気軽にご相談ください。

と き 3月28日(土)
午後1時～4時

ところ 船橋市勤労市民センター
対応者 弁護士・労働安全衛生管理者・ソーシャルワーカー他

費用 無料
※予約不要・当日受付

◆問い合わせ
千葉労災職業病対策連絡会(千葉中央法律事務所)
☎043-225-4567

商工会伝言板

小規模企業共済制度のご案内

小規模企業共済制度は、個人事業をやめられたとき、会社等の役員を退職したときなどの生活資金などをあらかじめ積み立てておくための共済制度で、経営者の退職金といえる共済制度です。

- 国がつくった共済制度だから安心・確実です。
- 掛金は全額を所得から控除できます。
- 掛金は月額1,000円から70,000円までの範囲で自由に選べます。
- 配偶者や後継者などの「共同経営者」も加入できるようになりました。

◆問い合わせ 商工会 ☎82-0434

催し物

航空科学博物館

◎やさしい航空のはなし「パイロットのおはなし」

と き 3月22日(日) 午後1時～
ところ 1階多目的ホール
費用 入館料のみ

▲ここは広告枠です。

▲ここは広告枠です。

暮らしのカレンダー (3/1 ~ 4/15)

日	月	火	水	木	金	土
1	2 ・健康相談 (P15)	3 ・法律相談、消費生活相談、家庭教育相談、交通事故巡回相談 (P17) ・不燃・資源ごみ回収【日吉・南条・白浜】(P17)	4 ・家庭教育相談 (P17) ・不燃・資源ごみ回収【東陽】(P17)	5 ・消費生活相談 (P17)	6 ・3歳児健診 (P15)	7
8	9 ・不燃・資源・有害ごみ回収【横芝地域】(P17)	10 ・行政・人権・心配ごと相談、消費生活相談、家庭教育相談 (P17)	11 ・家庭教育相談 (P17)	12 ・消費生活相談 (P17)	13	14 ・消費生活相談 (司法書士相談) (P17)
15 ・都市計画説明会 (P6) ・こころの健康づくり講演会 (P14)	16	17 ・法律相談、消費生活相談、家庭教育相談 (P17) ・不燃・資源ごみ回収【日吉・南条・白浜】(P17)	18 ・乳児健診 (P15) ・家庭教育相談 (P17) ・不燃・資源ごみ回収【東陽】(P17)	19 ・消費生活相談 (P17)	20	21
22	23 ・不燃・資源・有害ごみ回収【横芝地域】(P17)	24 ・行政・人権・心配ごと相談、消費生活相談、家庭教育相談 (P17)	25 ・献血 (P14) ・家庭教育相談 (P17)	26 ・消費生活相談 (P17)	27	28
29 ・家庭教育相談 (P17)	30	31 ・消費生活相談、家庭教育相談 (P17)	4/1 ・家庭教育相談	2 ・消費生活相談	3 ・不燃・資源ごみ回収【日吉・南条・白浜】	4 ・不燃・資源ごみ回収【東陽】
5	6 ・健康相談	7 ・法律相談、消費生活相談、家庭教育相談	8 ・家庭教育相談	9 ・消費生活相談	10	11 ・消費生活相談 (司法書士相談)
12	13 ・不燃・資源・有害ごみ回収【横芝地域】	14 ・行政・人権・心配ごと相談、消費生活相談、家庭教育相談	15 ・家庭教育相談			

すくすくぎゃらー

パパママ大好き！春からはお姉ちゃんになります。

さくら
咲良 ちゃん (4歳)

伊藤 卓也さん (小田部)



横芝光町
マスコット
キャラクター

よこびー散歩

さんぽ



1月25日、「町内駅伝大会」のお手伝いをしました。ゴールテープを持ち、みんなの勇姿を見ることができてうれしかったよ。

みんな、頑張っていたね。

よこびーも頑張ったよ。

