



八坂神社祇園祭

8月4日・5日、上町区・東町区・本町区で八坂神社祇園祭が行われました。八坂神社祇園祭は、土用の祓いの行事で、京都の祇園祭の流れをくむ祭りです。

祭り初日の4日は、本町区の八坂神社で「家内安全・子孫繁栄・産業発展」を祈願した後、3地区に分かれ、それぞれの軽快な囃子に合わせ神輿や山車が町内を練り歩きました。2日目の5日には、神輿と囃子が連なる三町合同渡御が行われ、上町祭礼事務所に集結した三町の神輿は、年番区の上町区を先頭に、サビア横芝店を経て、威勢の良さを競うように横芝駅へ到着すると、祭りは最高潮に達しました。



東町



本町



上町



虫生広濟寺

鬼来迎

き

らい

ごう



地獄を舞台にした因果応報、勸善懲悪を説く全国で唯一の古典的地獄劇「鬼来迎」。今年も地獄の釜が開くといわれる月遅れの盆の8月16日に、地元鬼来迎保存会のみなさんにより上演されました。会場には、全国でも珍しい仏教劇を見ようと、県内外から大勢の観客が訪れ、繰り広げられる地獄絵図に見入っていました。

また、幕間では鬼婆に抱かれた子どもは健康に育つ、と言い伝えのある「虫封じ」が行われ、場内に赤ちやんの大きな泣き声が響き渡りました。

鬼来迎は演者はもちろん、舞台の設定から衣装整備まで、すべてが地元住民の手により行われます。平成3年には東京国立劇場でも上演され、「これは素人の芸ではない」と多くの人々を驚愕させました。劇は地獄の責苦を骨子とした「大序↓賽の河原↓釜入れ↓死出の山」の四段と、広濟寺建立縁起を物語る「和尚道行↓墓参↓和尚物語」の3段、全7段からなり、上演時間は約1時間30分です。

舞台下手の檜の陰から突然響きわたる、鏡鉢（にようはち）の音と「ホッホッホー」の奇声。うだるような暑さの中、ざわめく見物客たちがはつと顔を上げると、いよいよ地獄の幕があく。町に古くから伝わる「鬼来迎」は、因果応報（いんがおうほう）、勸善懲悪（かんぜんちようあく）を説く、全国で唯一の古典的地獄劇で、その起源は約800年前、鎌倉時代初期にまで遡るといわれ、昭和51年には国の重要無形民俗文化財に指定されています。

がん検診が始まります！

自分自身や大切な家族のためにも、がん検診を受診しましょう！

◆問い合わせ
健康管理課健康管理班
☎82-3400

がん健診で、早期発見・早期治療を

平成23年度のがん検診を受診された方の中で、要精密検査となり医療機関に受診した結果、がんが発見され治療された方は14人いました。このように、がん検診を受けることでがんを早期に見出し、早期治療につながっています。

がんは、症状が出る前を見つけることがとても大切で、症状が出るころにはかなり進行してしまっていることがあります。

自分自身やあなたを必要とする人のためにも、がん検診を受けて早期発見・早期治療につなげましょう。

がん検診推進事業（子宮頸がん・乳がん）を今年度も実施

がん検診の受診の促進と、健康意識の普及・啓発を図るため、特定の年齢に達した女性（表1・2）に対し、子宮頸がん及び乳がん検診の検査費用が無料になる『がん検診無料クーポン券』を配布します。

対象者には、受診案内及び『がん検診無料クーポン券』

を送付しましたので、この機会にぜひ受診してください。

大腸がんクーポン券

大腸がんクーポン券は、5月に該当する方に郵送しています。また、受診していない方は、今回の大腸がん検診でクーポン券を持参のうえ、ぜひ受診してください。

がん検診の個別通知

町での検診を希望し登録されている方、また、昨年受診された方には、お知らせと受診票を送付しましたので、ご確認ください。

※新規に検診を希望される方は、健康管理課へご連絡ください。

表1 子宮頸がん検診

対象年齢	生年月日
20歳	平成 3年4月2日～平成 4年4月1日
25歳	昭和61年4月2日～昭和62年4月1日
30歳	昭和56年4月2日～昭和57年4月1日
35歳	昭和51年4月2日～昭和52年4月1日
40歳	昭和46年4月2日～昭和47年4月1日

表2 乳がん検診

対象年齢	生年月日
40歳	昭和46年4月2日～昭和47年4月1日
45歳	昭和41年4月2日～昭和42年4月1日
50歳	昭和36年4月2日～昭和37年4月1日
55歳	昭和31年4月2日～昭和32年4月1日
60歳	昭和26年4月2日～昭和27年4月1日

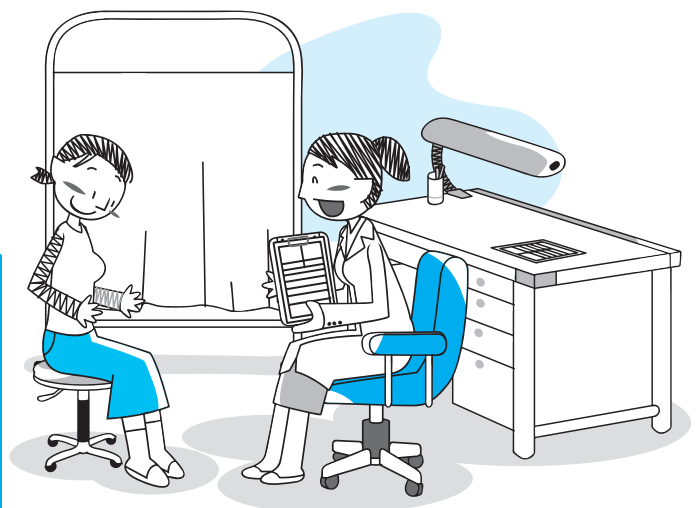

平成24年度 胃・大腸・子宮・乳がん検診日程表

①胃・大腸がん検診

受付時間 午前8時～10時 対象者 40歳以上の男女 料金 胃：500円 大腸：300円

検診日	実施場所	対象地区
9月11日(火)	ちばみどり農協白浜配送センター	長塚・木戸・辻
9月12日(水)	ちばみどり農協白浜配送センター	五ノ神・尾垂五区・尾垂六区・白磯・関
9月13日(木)	町体育館	日吉地区・南条地区
9月14日(金)	町体育館	桑郷・西高野・谷中・入・作間内・篠原・原方
9月16日(日)	町体育館	橋場・古屋・宮内・平日受診できない方
9月26日(水)	健康づくりセンター「プラム」	東町・鳥喰地区・大島団地
9月27日(木)	文化会館	大総地区・上町・本町・古川・両国新田
9月28日(金)	健康づくりセンター「プラム」	栗山地区
9月30日(日)	健康づくりセンター「プラム」	上堺地区・平日受診できない方

※昨年と検診会場が変更になっている地区がありますので、ご注意ください。

②子宮がん検診（集団検診と個別検診で実施）※個別検診は、東陽病院へ直接予約してください。（通年実施）

対象者 20歳以上の女性（検診対象外：子宮全摘している方・性経験のない方）

料金 集団：500円 個別：（頸部のみ）1,000円 （頸部+体部）1,500円

※体部検査は、50歳以上で閉経している方で、医師の診察の結果、必要な方のみ実施します。

検診日	実施場所	受付時間	対象地区
10月5日(金)	健康づくりセンター「プラム」	午前9時～11時	日吉地区・南条地区
		午後1時～3時	東陽地区
10月9日(火)	健康づくりセンター「プラム」	午前9時～11時	白浜地区
		午後1時～3時	大総地区・栗山地区
10月16日(火)	健康づくりセンター「プラム」	午前9時～11時	上堺地区・上町・本町・東町・古川・両国新田・鳥喰地区・大島団地
		午後1時～3時	対象地区で受診できない方

③乳がん検診

対象者 30歳以上の女性

料金 300円 ※30～39歳・50～59歳の方は超音波検査、40～49歳・60歳以上の方はマンモグラフィー検査です。

検診日	実施場所	受付時間
10月10日(水)	健康づくりセンター「プラム」	午前9時～10時20分／午後1時15分～3時
10月11日(木)		
10月12日(金)		
10月18日(木)		
10月19日(金)		
11月4日(日)		

※検査にかかる時間の関係で、時間指定で実施
※受診の際は、受付日時の入ったお知らせ文を必ず持参してください。

※検査料金は70歳以上・住民税非課税世帯・生活保護世帯は無料です。年齢基準日は、平成25年4月1日です。

※対象地区で都合の悪い場合は、他の会場でも受診できます。ただし、乳がん検診については健康管理課までご連絡ください。

※がん検診推進事業の対象者は、「無料クーポン券」を必ず持参してください。

第7回産業まつり

とき 11月18日(日) 午前9時～午後2時30分

内容 商工会青空市、旬の野菜の直売、姉妹都市のりんご、姉妹町のアユの塩焼き、牛の乳搾り体験、移動動物園、野菜収穫体験、トラクター試乗体験、ミニSLなど

◆問い合わせ 産業振興課農政班 ☎84-1215



▲ 移動動物園

国民年金保険料の後納制度が始まります!

現在、未払いの国民年金保険料を遡さかのぼって納められるのは過去2年分までですが、10月から平成27年9月までの3年間に限り、過去10年まで(平成14年10月分から)遡さかのぼって納められるようになります。

※延長される10年とは、納めようとする月の前10年以内の期間です。

納期は月ごとに到来します。

・平成14年10月分

↳平成24年10月31日

・平成14年11月分

↳平成24年11月30日

・平成14年12月分

↳平成24年12月31日

◎3年度以上遡さかのぼって保険料を納付する際は、加算金

がかかります。(平成22年度分の保険料は平成25年3月31日まで加算金がかかりません)

※納付の申込は、早めの手続きをお願いします。



ご利用いただける方

①20歳以上60歳未満の方

10年以内に納め忘れの期間(納付・免除以外)や、未加入期間をお持ちの方。

②60歳以上65歳未満の方

①の期間の他、任意加入中に納め忘れの期間をお持ちの方。

③65歳以上の方

年金受給資格がなく、任意加入中の方など。

※老齢基礎年金を受給している方は、申込できません。

④年金事務所に申込書の送付依頼

⑤日本年金機構ホームページ

(<http://www.nenkin.go.jp>)

からも取得できます。

◆お問い合わせ 町選挙管理委員会(総務課内) ☎84-1211

◆問い合わせ 町選挙管理委員会(総務課内) ☎84-1211

◆問い合わせ 町選挙管理委員会(総務課内) ☎84-1211

② 申込書が送付されます。
③ 申込書に必要事項を記入のうえ、年金事務所に提出します。

※年金加入期間の確認のため、戸籍謄本が必要な場合があります。

④ 年金事務所で申込書の審査・承認などを行います。

※承認通知書、納付書が送付されます。

⑤ 納付書により金融機関、コンビニエンスストア等で保険料を納めてください。

※役場、町民サービスセンター、年金事務所では納められません。

◆お問い合わせ 国民年金保険料専用ダイヤル ☎0570(011)050

◆お問い合わせ

受付時間 月～金曜日

午前8時30分～午後5時15分(月曜日は午後7時まで延長)

第2土曜日

午前9時30分～午後4時

◆お問い合わせ 町選挙管理委員会(総務課内) ☎84-1211

◆お問い合わせ 町選挙管理委員会(総務課内) ☎84-1211

◆お問い合わせ 町選挙管理委員会(総務課内) ☎84-1211

千葉県大利根土地改良区総代選挙

10月19日に任期が満了する、千葉県大利根土地改良区総代の選挙を、次のとおり行う予定です。

- 選挙期日(投票日) 10月9日(火)
- 投票のできる方 千葉県大利根土地改良区組合員の方
- 立候補届出期間 10月2日(火)・3日(水) 午前8時30分～午後5時
※届出用紙は、町選挙管理委員会にあります。
- 立候補できる方 昭和62年10月10日以前に生まれた方で、千葉県大利根土地改良区組合員の方
- 選挙すべき総代の数 113人 ※匝瑛市、旭市、横芝光町で18選挙区
- 横芝光町の選挙区

選挙区	選挙の区域	選挙すべき総代の数
第8区	東陽地区	9人
第9区	白浜地区	6人

◆お問い合わせ 町選挙管理委員会(総務課内) ☎84-1211

就業構造基本調査にご協力を!

総務省では、10月1日現在で、国民の就業状況の実態を明らかにし、雇用政策などの基礎資料とするため、就業構造基本調査を実施します。

調査の対象となった世帯には、9月下旬に調査員が「調査員証」を携行してお伺いします。

統計調査にご協力をお願いします。



◆問い合わせ

企画財政課企画調整班 ☎84-1218



▲お座敷列車「ニューなのはな号」

定員	宿泊先	費用	とき
180人	ホテルリゾート「草津温泉」	36,000円	11月8日(木)～9日(金) 1泊2日

今回の市町民号は、名実ともに日本を代表する名泉の一つに数えられる草津温泉を、お座敷列車でゆったりとした時間を過ごしなが訪ねます。車窓から広がる景色をお楽しみいただくとともに、万代鉱源泉100%かけ流しの庭園露天風呂をご堪能ください。ご近所・お友達お誘いあわせのうえ、ぜひご参加ください。

お座敷列車で行く草津温泉の旅 『ふれあい市町民号』

《日程》

11月8日(木)	横芝駅－松尾駅－成東駅－日向駅－(お座敷列車)－高崎駅＝上州物産館(昼食) 7:30頃発 12:00頃着 ＝浅間酒造(見学・買物)＝ホテル(草津温泉「草津温泉ホテルリゾート」) 16:40頃着
11月9日(金)	ホテル＝信州フルーツランド<リンゴ狩り・買い物>＝善光寺(昼食・拝観)＝横川駅 9:00頃発 16:30頃着 －(お座敷列車:車中夕食)－日向駅－成東駅－松尾駅－横芝駅 21:20頃着

※天候・その他運行上の都合でコースの一部を変更する場合があります。 ーお座敷列車 ー貸切バス

◆申込・問い合わせ
企画財政課企画調整班
☎(84)1218

◆入札結果(7月)◆

執行日	工事等の名称	工事等の箇所	契約の相手方	予定価格(円)	最低制限価格(円)	契約額(円)	落札率(%)	指名業者数	受注希望参加業者数
7月25日	町道II-10号線道路改良工事(その1)	横芝光町栗山地先	吉岡建設(株)	23,730,000円	18,984,000円	22,995,000円	96.9	-	5
7月25日	町道I-9号線道路改良工事	横芝光町横芝地先	(株)建興業	22,942,500円	18,354,000円	21,735,000円	94.7	-	5
7月25日	町道A316号線外道路排水整備工事	横芝光町古川地先	(株)高橋興業	3,171,000円	2,536,800円	3,045,000円	96.0	-	4
7月25日	町道G156号線道路舗装修繕工事	横芝光町宮川(古屋)地先	(有)鈴木建業	1,627,500円	1,302,000円	1,554,000円	95.5	-	4
7月25日	町道I-8号線物件調査業務委託	横芝光町栗山地先	八紘測量開発(株)	2,730,000円	-	2,467,500円	90.4	-	6
7月25日	町道I-14号線パイプライン詳細設計業務委託	横芝光町北清水地先	八紘測量開発(株)	2,394,000円	-	2,205,000円	92.1	-	3
7月25日	南条小学校測量業務委託	横芝光町立南条小学校	(株)トーケン	3,591,000円	-	3,213,000円	89.5	-	13
7月25日	日吉小学校測量業務委託	横芝光町立日吉小学校	(有)ビュー設計	3,213,000円	-	3,045,000円	94.8	-	12
7月25日	図書館空調設備改修工事設計業務委託	横芝光町立図書館	(株)榎本建築設計事務所	12,600,000円	-	11,550,000円	91.7	-	3
7月25日	横芝光町消防団ポンプ自動車購入	横芝光町役場	(株)ナカムラ消防科学	15,214,500円	-	15,015,000円	98.7	10	-
7月25日	消防団安全対策設備購入(デジタルランシーバー)	横芝光町役場	伊藤防災	3,633,000円	-	3,567,585円	98.2	8	-
7月25日	消防団安全対策設備購入(ライフジャケット)	横芝光町役場	伊藤防災	1,596,000円	-	1,416,681円	88.8	8	-

第9回山武郡市合同講演会・ 第64回ねっと99夢フォーラム

とき 10月13日(土)
午後1時45分～4時
※受付は午後1時30分～
ところ 東金市役所 5階
大会議室

参加料 1人 1,500円

テーマ バリアフリー旅行の第一人者「障害」を福祉ではなく、サービスの観点から追求)

講師 (有)ベルテンポ・トラ

◆申込・問い合わせ
総務課行政班
☎(84)1211

後援 山武郡市(2市4町)の教育委員会及び商工会他

主催 山武郡市(2市4町)・ねっと99夢フォーラム

代表取締役 高萩 徳宗氏

ベル・アンドコンサルティング

再就職スタートセミナー &個別相談会を開催

とき 9月19日(水)
午前10時～午後4時

ところ 役場1階第3会議室

その他 費用無料、要事前申込

千葉県ジョブサポートセンターの生活就労相談員が生活に関する悩みや就職に関する悩みなど、「就職まで」のあらゆる課題を解決するためのセミナーと相談を行います。

◆申込・問い合わせ
産業振興課商工観光班
☎(84)1215

第12回障害者雇用促進 就職面接会

とき 10月12日(金)
午後1時～4時

ところ 千葉ポートアリーナ

企業数 100社

その他 要事前申込

◆申込・問い合わせ
ハローワーク千葉
☎043(242)1181

◆問い合わせ
第二東京弁護士会人権課消費者問題対策委員会
☎03(3581)2257

料 金 無料

相談ダイヤル
☎03(3504)8691

弁護士が、電話で相談を受けます。

東京三弁護士会主催 金融商品被害110番

とき 9月19日(水)
午前10時～午後4時

職場の悩みは、専門家に相談! 仕事応援ダイヤル

職場での男女差別やセクハラ、育児・介護休業、パートタイム労働問題に、社会保険労務士が親身になってお答えします。

フリーダイヤル ☎0120-07-4864
ナビダイヤル ☎0570-07-4864
受付時間 月～金曜日 午後5時～8時
土曜日 午前10時～午後6時
その他 相談無料、秘密厳守

※仕事応援ダイヤルに関する問い合わせは、上記フリーダイヤルまたはナビダイヤルへ。

事業主のみなさまへ 障害者の法定雇用率が引き上げに!

すべての事業主は、法定雇用率以上の割合で障害者を雇用する義務があります。この率が、平成25年4月1日から下記のように変わります。

事業主区分	法定雇用率	
	現行	平成25年4月1日以降
民間企業	1.8%	2.0%
国、地方公共団体等	2.1%	2.3%
都道府県等の教育委員会	2.0%	2.2%

※従業員50人以上56人未満の事業主のみなさまは特にご注意ください。

今回の変更に伴い、障害者を雇用しなければならない事業主の範囲が、従業員56人以上から50人以上に変わります。詳しくは、下記へお問い合わせください。

◆問い合わせ
ハローワーク千葉 ☎043-242-1181

犬・猫の 不妊去勢手術費用を助成

捨てられたり、施設に引き取られるなど不幸な子犬・子猫をなくすため、不妊去勢手術費用の一部助成を実施します。



助成金額

5,000円(手術費用の一部)＋1,000円(マイクロチップ装着費用の一部)

※マイクロチップを同時装着する場合は抽選時優遇がありますが、当選後に装着を取り止める場合は、手術費用の助成も無効になります。

対象動物

飼い犬・飼い猫で手術可能なオス・メス(飼い犬は、平成24年度狂犬病予防注射が済んでいて、登録されていること)

※高齢や生後半年に満たないものや、病気等で手術ができない場合もありますので、応募前に動物病院でご相談ください。

応募期間

9月20日(木)～26日(水)

※期間内の消印のみ有効です。

応募方法

①申込書(往復ハガキ)に必要な事項を記入する。(申込書は環境防災課に用意してあります)

②千葉県獣医師会の会員動物病院の中から、手術を希望する病院を選ぶ。(会員動物病院は千葉県獣医師会にお問い合わせください)

③手術を希望する病院に申込書を持参し、ゴム印を押してもらおう。

④切手を往信・返信両方に貼り、応募期間内の消印が押されるようにポストに投函する。

※応募多数のため毎年抽選になっていきますので、1世帯あたり1頭(1通)のみの応募とします。

※当選者には、10月中旬ごろ

に助成利用券を貼った返信用ハガキが送付されますので、ゴム印を押してもらった病院にハガキを持参し、12月26日(水)までに手術を受けてください。

◆応募先・問い合わせ

〒260-0000

千葉市中央区都町4-63-3

(公社)千葉県獣医師会

☎043(232)6980

(財)千葉県動物保護管理協会

☎043(214)7814

光地域のみなさまへ 水道メーター交換のお知らせ

水道メーターは、計量法で有効期限が8年と定められており、期限を迎えるものは新しいものに交換します。交換は、9月20日(木)から10月22日(月)までの期間に行い、当該する方には「水道メーター交換のお知らせ」のハガキを郵送しますので、ご協力をお願いします。

なお、交換は企業団から委託を受けた業者がご家庭を訪問し、無料で行います。

交換のお願い

- ・交換のために敷地内に入らせていただきます。
- ・交換作業は、細心の注意を払って行いますが、まれに空気が入ることや多少の濁り水が発生する場合があります。作業後、水を使用する前に浄水器等がついていない蛇口を開けて、水道管内の空気や水を流してください。
- ・メーターボックス上の車などは作業時、移動していただく場合があります。

その他

- ・交換作業は20分程度の断水をして行います。また、終了後は「水道メーター交換のお知らせ」により内容をお知らせします。
- ・作業員は企業団発行の業務委託証明書を携帯していますので、ご確認ください。

◆問い合わせ 八匠水道企業団施設班 ☎73-3171

なかよし動物フェスティバル2012

犬や馬たちと触れ合える「なかよし動物フェスティバル」を開催します。

- とき 9月22日(土) 午前10時～午後3時
ところ 千葉県動物愛護センター
内容
- ・犬のしつけ方実演
 - ・犬のさわり方・手入れ実演
 - ・乗馬体験
 - ・チーバくんと写真撮影
 - ・動物ちぎり絵をやってみよう
 - ・動物愛護紙芝居
 - ・地元特産品販売 ほか

◆問い合わせ

千葉県動物愛護センター
☎0476-93-5711



山武警察署

過激派アジトの発見にご協力を!

過激派は、善良な一般市民を装って、アパート、マンションや借家をアジトとして潜伏し、指名手配犯人をかくまったり、危険な爆弾などを製造しています。

少しでも「変だな、おかしいな」と思ったら、最寄りの警察署、交番、駐在所、または千葉県警察短縮ダイヤル「#9110」までご連絡ください。

◎マンションやアパートに

こんな人はいませんか？
 ・入居そうそう、ドアや窓のカギを取替え、または補強している。
 ・单身または夫婦だけのはずなのに、密かに複数の人が出入りしている。
 ・昼間でもカーテンを閉めて部屋の中が見えないようにしている。

会的な集団です。

盗聴・放火・爆弾事件など、凶悪なテロ・ゲリラ事件を引き起こし、社会や一般市民に大きな被害と不安を与えています。

◎あなたの周りに、武器を

製造しているところはありませんか？

・銅管、鉄材、角材等を持ち込み、または持ち出している。
 ・部屋の中で工具類を使う音がする。
 ・部屋の中から火薬・薬品類の臭いがする。

◎過激派とは？

過激派とは、暴力によって平和で自由な社会を破壊転覆させようとする、極めて反社

◆通報・連絡先

山武警察署

☎0475(82)0110

秋の全国交通安全運動

=9月21日(金)~30日(日)=

「広めよう 早めのライトと 反射材」をスローガンに、秋の全国交通安全運動が行われます。

(重点目標)

1. 子どもと高齢者の交通事故防止
2. 夕暮れ時と夜間の歩行中・自転車乗車中の交通事故防止
(特に、反射材用品等の着用の推進及び自転車前照灯の点灯の徹底)
3. 全ての座席のシートベルトとチャイルドシートの正しい着用の徹底
4. 飲酒運転の根絶

災害に備えましょう!

9月1日は「防災の日」です。

災害への備えなどを改めて見直し対処する準備をしましょう。

水道は、我々の生活に必要な不可欠である大切なライフラインです。

人間が生きてゆくためには、1人1日3リットルの水が必要といわれています。ご家庭で簡単にできる飲料水の備蓄方法として「汲み置き水」があります。

「汲み置き水」は、密閉できる容器に口元いっぱいまで水を入れ、陽の当たらない涼しい所に保管してください。水道水には消毒のための塩素が含まれていますが、この塩素は保管条件によって違いますが、1~2日程度でなくなってしまいますので、2日に一度くらいで入れ替えるようお願いいたします。



◎山武郡市広域水道企業団では、災害によるお客さまへの影響を最小限にとどめるため、配水管や配水場などの主要施設の耐震化や緊急時の復旧体制を関係機関と協定を締結し災害に備えています。

※なお、災害時の拠点給水所を設けています。

詳しくは、企業団ホームページ (<http://www.water-sansui-ki.jp/>) の「災害に備えて」をご参照ください。

◆問い合わせ

〒283-0062
 東金市家徳361-8
 山武郡市広域水道企業団
 ☎0475-55-7851

翼

未曾有の大災害

町長 佐藤 晴彦

未曾有の大災害、東日本大震災から1年4ヶ月が過ぎた被災地を山武郡市町会主催の行政視察に参加して、海・川を有する当町の防災に対して新たな思いを、そして新たな使命を感じて帰町いたしました。

今回の視察では、大船渡市長・陸前高田市市長そして3人の実際に被害に遭われた方々から直接お話を伺えましたので、町民のみならずにも被災地の現状の一端をお知らせしたいと思えます。

初めに訪問したのが大船渡市でした。ここには山武市職員で、当町鳥喰在住の野坂さん(男性)が山武市から派遣さ

れており、彼の頑張りに大船渡市長から感謝のお言葉をいただきました。当町でも昨年7月に、図書館に勤務する宮内という男性職員を陸前高田市に復興支援のため派遣しましたが、改めて被災地の人たちだけでなく国全体で災害からの復興を支援していかなければならないと、強く感じさせられた場面でございました。

ここには、昭和35年に起きたチリ沖地震による津波で亡くなられた86名の犠牲者に関する碑が高台の神社に設置されています。

次に訪問したのが、特に大きな被害を被った陸前高田市のプレハブの市役所で、事前

の約束が無いにもかかわらず、お忙しいところ市長自らご説明をいただきました。

復興特区と位置づけられながら、法律の規制や国の対応の不味さなどで、復興計画がなかなか目に見えない中、住民の生活や気持ちを思い、心を痛めておられました。その後、店舗と自宅を流されながらもすでに新たな店舗で、理容店を再開した女性(40代)にご案内いただき、壊滅的被害を被った市役所跡地にて、正面に設置された焼香台に線香を手向け亡くなられた方々のご冥福を祈り手を合わせてまいりました。数十名の職員が命を落とされた現場はそのま

まになっており、玄関ロビーにそのままとされた自動車のより当時の津波の凄まじさが伝わってまいりました。被災者でありながらその女性は積極的に仮設住宅にいらっしゃるの面倒をみて、ボランティアの方々適切な指示を出しながら、故郷の復興に頑張っておられました。

その後訪れた南三陸町では、地元漁師さんから、「海岸付近の住民は全員避難したので助かりましたが、海岸から500メートル以上離れた方は家と一緒に流されてしまった」とのお話を伺い、災害対策に絶対ということはなく、もしかしたらという気持ちを持ち、常に慎重に素早く行動することの大切さを感じさせられました。

最後に訪問したのが、宮城県石巻市にあり、海岸から4キロメートルも離れている大川小学校です。74人の子供たちが流され、今なお4人の方が見つかっていない、北上川の脇にあった小学校で3人の娘を一度に亡くした保護者の方から言葉にできない悲しみの気持ちを綴った手紙を手渡され、まだ釈然としない気持ちを伝えていただきました。

結びに、東日本大震災で亡くなられたみなさまのご冥福と一日も早い被災地の復興をお祈りいたしますとともに、更なる安心安全のために努力を重ねてまいりますので、今後も、町民のみなさまのご指導ご協力をよろしくお願い申し上げます。

昇降口前にはきれいに手入れされたたきさんの花が植えられ、いまだ帰らない子供たちへの道しるべとして川のほとりにはヒマワリがきれいに並んで咲いていました。正門前に作られた碑には、遺族と思われる方々が次々に花々と線香をたむ

ける姿にただただ無言の私たちでした。

今回の視察でみなさんにお伝えしたいことはまだまだありますが、あえて申し上げたいのは、大きな地震の後の津波は何百年に1回と言われていますので、今までの経験での対応は非常に危険です。「まず避難すること」これに尽きると思います。



▲石巻市 大川小学校前の献花台

横芝中学校 ソフトテニス部 関東大会、全国大会へ

7月31日、千葉県総合体育大会で優秀な成績をおさめ、関東大会に出場する横芝中学校ソフトテニス部の選手の代表が町へ出場報告に訪れました。ソフトテニス部は、神奈川県小田原市で行われた関東大会に男子団体・個人戦・女子団体戦に出場。男子団体では、全国大会を決める試合まで勝ち進み大接戦の末、惜しくも敗れ、全国大会出場はできませんでしたが、個人戦で出場した、溝端亮一さん・溝端勇人さん組が好成績を収め、8月17日から山梨県甲府市で行われた全国大会に出場しました。



▲横芝中ソフトテニス部のみなさん

海保愛美さん、 4回目の全国大会に出場

オリンピックで健闘が光った卓球女子。将来のオリンピック選手をめざす小学生が集う全日本卓球選手権大会が7月27日から29日まで兵庫県神戸市で開催され、千葉県代表として横芝卓球クラブジュニアスポーツ少年団の海保愛美さん(上塚小5年生)が出場しました。

今回で4回目の出場となる愛美さん。強豪ひしめく小学5・6年生の部に出場し、決勝トーナメント進出は逃しましたが、熱戦を繰り広げました。



青少年健全育成のために 光ライオンズクラブ より寄付



7月24日、青少年健全育成のためにと光ライオンズクラブより20万円の寄付をいただきました。
ありがとうございました。

ヒートポンプ・蓄熱センターから 感謝状が贈呈されました

一般財団法人 ヒートポンプ・蓄熱センターでは、冷房需要が本格化する毎年7月を「蓄熱月間」と提唱し、ヒートポンプ・蓄熱システムの理解活動を展開しています。その主要行事として、ヒートポンプ・蓄熱システムの導入に尽力した企業・団体等に感謝状の贈呈が行われています。当町では、安全性や省エネルギー・省コストを

目的として、早くからヒートポンプ蓄熱システムの導入に取り組み、平成6年に町立図書館で水蓄熱式空調システムを導入、平成16年には役場庁舎でもエコアイスを導入しました。また、平成23年には、これまで町内2ヶ所にあった給食センターを1ヶ所に統合し、町学校給食センターを新設。給湯設備に業務用エコキュートを採用し、オール電化・ドライキッチンシステムを導入しました。さらには、町立東陽病院の老朽化した燃焼式給湯設備の更新時にも、業務用エコキュートを導入するなど、継続的なヒートポンプ蓄熱システムの採用により、低炭素社会の実現に向けて実績を重ねていることが評価され、7月26日に感謝状が贈呈されました。



学校給食センター

親子施設見学会

7月25日、学校給食センター親子施設見学会が開催されました。

当日は、午前11組22人、午後12組28人の親子が参加し、センター内は終始にぎやかな雰囲気になりました。

初めに、給食センターの仕事と見学中の注意事項をスライドで紹介してから入室。エアージャワー室、検収室、下処理室、炊飯室、揚げ物焼き物室、調理室、コンテナプール、洗浄室を順番にまわり、部屋ごとに行う作業内容と設備の説明を聞き、その後、大きな釜の前で、子どもたちは自分の背丈と同じくらいのしゃもじを持って釜の中で動かしてみたり、ハンドルを回して釜を傾けたりと体験も行いました。見学後には、キャロットゼリー、手づくり蒸しパンを試食し、参加された親子からは、「調理場内部を見れてよかった、実際に調理しているところも見たい」との声が聞かれました。



読書感想文書き方教室

8月8日、図書館で読書感想文書き方教室が開催され、36人の児童が参加しました。



読書指導員の宇沢先生と加瀬先生が講師となり、書き出しの工夫や書くためのメモの使い方など感想文の書き方のポイントをわかりやすく教えていただきました。参加者からは「いままではつきりしなかったポイントが理解できました！」などの声が聞こえ、有意義な講座となりました。

夏休み子ども科学講座

8月5日、図書館で「ワールドトラベラーが語るアジアの昔と今」と題し、講演会が開催されました。

世界の人形館館長高康治氏を講師に迎え、246の国・地域を旅した講師ならではのお話に参加者は熱心に聞き入っていました。



お宝めがけて一目散！ 屋形海水浴場で宝さがし

7月28日、屋形海水浴場で、観光協会主催の「宝さがし」が、午前・午後1回ずつ行われ、延べ400人が参加しました。

折りたたみ自転車や電化製品など豪華景品が用意されるこのイベントを毎年楽しみにしている参加者もいて、「今年こそは自転車を持ち帰りたい」と意気込む方も。ピストルの合図が鳴り響くと、全員がお宝めがけて一目散に会場へかけこみ、隠された札を懸命に探していました。



▲お宝はどこ？

町子ども会 夏季ジュニア リーダー研修会

8月1日・2日、町子ども会による1泊2日の夏季ジュニアリーダー研修会が開催され、町子ども会員60人が参加しました。今回は、成田国際空港で一般には入ることのできない制限区域の見学をしました。飛行機を間近で見られ、その大きさや空港の広さに研修生は驚いていました。その後、航空科学博物館の見学をし、水郷小見川少年自然の家に宿泊しました。自然の家では見学したことを記事にしたかべ新聞づくりやキャンドルづくり、カヌーなどを体験しました。1日には小見川花火大会も観られ、充実した2日間となりました。



▲空港を見学



▶カヌーに挑戦

国際交流事業 町内小学生と外国人留学生 の交流会が開催

8月9日、町民会館で町内小学生と英語ボランティアとして当町を訪れた外国人留学生による交流会が開催されました。

町内小学校1年生から6年生の39人が参加し、イギリス、スペイン、ドイツ、ペルー、中国と世界各地から来日している留学生5人と、英語で自己紹介をしたり、英語の歌やジェスチャーゲームを楽しみながら、交流を深めることができました。



▲サバイバル飯づくりに悪戦苦闘!

町内の小学校6年生48人が参加し、テント張り、サバイバル飯づくり、カレーづくりの共同作業、紙トンボづくり・天体教室・ゲームを通して集団生活のルールを学び、お互いに理解や交流を深めることができた1泊2日になりました。

7月21日・22日、光文化の森公園芝生広場・町民会館・町体育館で青少年相談員連絡協議会による「少年少女つどい大会」が開催されました。

少年少女つどい大会が開催

町G・G協会長杯 グラウンド・ゴルフ大会が開催

6月21日、ふれあい坂田池公園陸上競技場で第19回町G・G協会長杯グラウンド・ゴルフ大会が開催されました。

当日は、心配された台風も幸い大きな被害もないうちに過ぎ去り、また、梅雨空模様にも関わらず雨に降られることもなく、参加者は、元気にプレーをしました。

◎大会結果 《敬称略》

男子優勝(総合優勝)	押尾 繁男(上 町)
女子優勝	伊藤 久子(本 町)
準優勝	押尾 健(上 町)
第3位	伊藤 輝征(いちご会)

福島ひまわり里親プロジェクト 第二松丘園でひまわりの種まき

7月22日、社会福祉法人九十九里ホームと千葉県ガールスカウト第98団が第二松丘園で「福島ひまわり里親プロジェクト」に参加し、ひまわりの種まきを行いました。

このプロジェクトはひまわりの種を育て、成長したひまわりから取れた種を福島へ送り、再度福島県内各地で育てられ、収穫された種はひまわり油として利用されます。



認知症高齢者の家族のつどいを開催

認知症高齢者を抱える家族が集まり、悩みや不安を話し合
い今後の介護に役立てるための交流会を開催します。

とき 9月13日(木)
午後1時30分

対象者 認知症の高齢者を
介護されている方など

ところ 地域包括支援セン
ター(特別養護老人ホーム
第二松丘園内)

◆申込・問い合わせ
地域包括支援センター

内容 「認知症家族の会」
との話し合いや介護者の
体験など

☎(80)3339
福祉課介護班
☎(84)1257

平成24年度
原爆被爆二世に対する健康診断を実施

実施期間 平成25年2月28日(木)まで
対象者 原爆被爆者の実子で、県内に住所を有し、受診を
希望される方。

申込方法 受診を希望される方の郵便番号・住所・氏名・
生年月日・電話番号及び被爆者である親の郵便番号・住所・
氏名・被爆者健康手帳番号を書いて、封書で郵送してくだ
さい。受診書等は後日送付します。なお、検査の種類によっ
ては一部自己負担が生じることがあります。

申込期限 平成25年1月31日(木) ※必着

◆申込・問い合わせ

〒260-8667 千葉市中央区市場町1-1
千葉県健康福祉部健康福祉指導課援護恩給室
☎043-223-2349

平成24年度山武圏域
地域自立支援協議会
地域の福祉力向上研修

とき 9月26日(水)
午後1時~5時

ところ 東金文化会館

テーマ てんかんにについて
の理解を深めよう。てんか
んがあっても自立できる！
発作があっても働ける！

内容 てんかんの理解、
てんかん発作時の対応、て
んかん患者の生活と仕事

講師 加納 佳代子氏(神
奈川県立保健福祉大学看
護学科准教授、てんかん
協会千葉県支部世話人)

対象 てんかんに興味
がある方

定員 300人程度

参加費 無料

申込 9月14日(金)まで
に、電話またはFAXで
お申込ください。

◆申込・問い合わせ

中核地域生活支援セン
ター「さんぶエリアネット」

☎0475(53)5208
FAX0475(80)2808

～みんなで作ろう！たのしいランチ～
《楽しい！おやこクッキング》参加者募集!!

とき 10月13日(土) 午前9時45分~午後1時
ところ 健康づくりセンター「プラム」
内容 ①調理実習(チャーハン、米粉入りシューマイ、
スープ、スイートポテト)
②食育紙芝居
持ち物 エプロン
参加費 無料
対象 町内小学生と保護者
定員 親子15組
特典 バンダナ(三角巾)、食育ランチョンマット、
「おやこの食育教室」テキストをプレゼント
申込期限 9月27日(木) ※定員になり次第締切
主催 食生活改善協議会



◆申込・問い合わせ
健康管理課健康管理班 ☎82-3400

親と子の心の相談

精神科医師の相談

山武健康福祉センターでは、精神科医師や臨床心理士が小学生や中学生等の保護者を対象に、時間をかけて、子どもの心に関する相談をお受けしていますので、お気軽にご相談ください。

相談日 10月10日(水)、12月12日(水)、平成25年2月13日(水)

午後2時30分～4時30分

申込 相談日前日の正午までに、電話でお申込ください。(1回2人まで)

臨床心理士の相談

◎親自身が子育てに疲れてしまい、子どもにやさしく接することができない。
◎子どもが学校に行きたがらない、家に閉じこもりがち。
◎子どもが学校の友達とうまくつきあえない。
◎子どもと保護者との関係についての悩み。
◎子どもが食事を極端に食べない、または食べ過ぎる等。

相談日 9月12日(水)、10月11日(木)、11月2日(金)、12月10日(月)、平成25年1月7日(月)、2月13日(水)、3月21日(木)

午後2時～4時

申込 相談日前日(3月)は相談日前々日(3月)までに、電話でお申込ください。(1回2人まで)

◆申込・問い合わせ

山武健康福祉センター
地域保健福祉課(親と子の心の相談担当)

☎0475(54)0611

不妊講演会を開催

不妊の悩みをひとり抱え込まず、普段の生活で心がけることや、検査データの見方など、まずは不妊について正しく理解することから始めませんか。

とき 11月3日(土・祝)

午後2時～4時

ところ 長生合同庁舎

内容 「知ることで変わる不妊治療」

講師…亀田総合病院
不妊生殖センター長
己斐 秀樹 氏

とき 10月6日(土)

午後1時～3時30分

第2回いきいきシニア講座を開催

対象 不妊に悩む方、関心のある方(保健・医療従事者の方も参加可)

定員 50人

参加費 無料

申込 電話で申込

締切 10月22日(月)

◆申込・問い合わせ

長生健康福祉センター
地域保健福祉課

☎0475(22)5167

ところ 第二松丘園 新館
研修室
テーマ 知って得する緊急時の対応 ～救急法や備蓄食料の正しい知識を知ろう～

申込 参加を希望される方は、電話でお申込ください。

締切 9月20日(木)

◆申込・問い合わせ

地域包括支援センター

☎(80)3339

第二松丘園居宅支援事業所

☎(84)3969

術後5年未満のオストメイトの集い

とき 9月22日(土) 午後1時～4時
ところ 千葉県社会福祉センター3階会議室
対象 オストメイト及びその家族、医療関係従事者、担当職員、地域保健所、ケアマネージャー、ホームヘルパー、ケースワーカー

参加費 無料

内容

①講演

千葉県がんセンター
緩和医療科部長 渡邊 敏 氏
テーマ：術後5年未満のオストメイトが気を付けること

②講演

千葉県がんセンター 看護部
皮膚・排泄ケア認定看護師 神代 尚子 氏
テーマ：ストーマの変化とストーマ器具について

③相談会

補装具及びオストメイト関連製品のメーカー、販売店を交えて相談・情報交換会を実施。

◆問い合わせ

公益社団法人 日本オストミー協会千葉県支部千葉県オストミー協会

☎043-309-7571

※月・火・金曜日 午前10時～午後5時
上記以外は留守電になります。



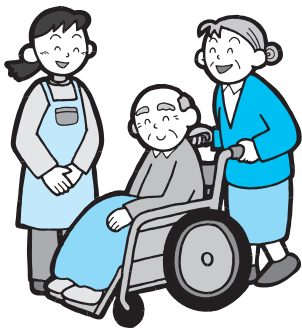

いきいきシニアサポーター養成講座を4回コースで開催します。

今回の講座では、介護予防についての基本的な知識や技術を習得します。自らが介護予防を実践しながら、講座終了後には介護予防ボランティアとして身近な高齢者に伝達したり、地域の高齢者の集まりなどで活躍していただきます。

また、ボランティアが初めての方も、ボランティアとして的心構えについても学ぶことができますので、お気軽にお申込ください。



いきいきシニア サポーター養成講座 参加者募集

平成24年度 いきいきシニアサポーター養成講座

回	とき	主な内容
1	10月4日(木)	開講式、介護予防の必要性、高齢者の食事(低栄養予防)
2	10月17日(水)	口腔機能向上について、転倒予防のための簡身体操
3	11月12日(月)	介護保険制度と介護の現状、認知症サポーター養成講座、脳トレーニングのためのレクリエーション
4	11月19日(月)	ボランティアの心構え、介護予防ボランティア活動紹介、今後の介護予防ボランティア活動について

時間 午後1時30分～3時30分
 ところ 健康づくりセンター「プラム」
 対象者 町内在住の方で、いきいきシニアサポーターとして活躍できる方
 定員 30人
 申込期限 9月28日(金) ※定員になり次第締切

◎認知症サポーターに認定
 認知症サポーターとは、何か特別なことをするのではなく、認知症の方への「応援者」です。3回目の講座で認知症についての基本的知識や認知

症の予防など「認知症サポーター養成講座」の内容を実施します。参加した方は、認知症サポーターとして認定されます。

◆申込・問い合わせ
 健康管理課健康管理班
 ☎(82)3400

風しん患者が増えています！ 風しんはワクチンで予防できます！

風しんとは…

風しんは「発熱、発疹、リンパ節腫脹」を特徴とするウイルス性発疹症です。「三日はしか」とも言われています。治療後の経過は良好な疾患であり、子どもがかかっても比較的軽い症状で済みますが、妊婦が妊娠初期から中期に風しんに罹患すると、流産・死産の原因となるほか、胎児が、難聴・白内障・先天性心疾患を三大症状とする**先天性風疹症候群**を発症する場合があります大変怖い病気です。

予防接種

弱毒風しん生ワクチンの接種により、感染を予防することが可能です。定期予防接種の対象年齢の方は、無料で接種できます。定期予防接種対象年齢以外の方でも有料となりますが、医療機関で接種できます。

特に妊婦への感染を予防するために右記の方には、予防接種をお勧めします。(麻しん風しん混合予防接種を受けた方は、接種の必要はありません)

- ①妊婦の夫、子ども及びその他の同居家族
- ②10代後半から40代の女性
(特に、妊娠希望者または妊娠する可能性の高い方)
- ③産褥早期の女性のうち、明らかに風しんにかかったことがある、予防接種を受けたことがあるまたは抗体が陽性であると確認ができた方以外の方

◆問い合わせ 健康管理課健康管理班 ☎82-3400

保健の掲示板

◎健診・相談・集団予防接種

と き	行事名	対象者	受付時間
9月3日(月)	健康相談	希望者	午前9時～正午 午後1時～4時
		※1歳児歯みがき会申込者は、予約時間にお越しください。	
9月7日(金)	3歳児健診	平成21年1月～2月生まれ	午後1時～午後1時40分
9月20日(木)	乳児相談	平成23年11月～12月生まれ	午後1時15分～午後2時15分
9月25日(火)	乳児健診	平成24年4月～5月生まれ	午後1時～午後2時
10月1日(月)	健康相談	希望者	午前9時～正午 午後1時～4時
		※1歳児歯みがき会申込者は、予約時間にお越しください。	
10月2日(火)	2歳児歯科健診	平成22年7月～8月生まれ	午前9時～10時

会場 健康づくりセンター「プラム」

《個別予防接種》

※接種対象月数及び接種期間を過ぎた場合は有料です。

※対象者へは個人通知します。

※子宮頸がん・ヒブ・小児肺炎球菌・高齢者肺炎球菌は、申請が必要です。(印かん持参)

※接種間隔、接種回数等不明な点は、健康管理課へお問い合わせください。

◆問い合わせ 健康管理課健康管理班 ☎82-3400

◎個別予防接種 (町内指定医療機関・千葉県内相互乗り入れ協力医療機関で接種)

予防接種名	対象者及び接種回数	備考
三種混合	生後3ヶ月～90ヶ月未満【4回接種】	
B C G	生後3ヶ月～6ヶ月未満【1回接種】	期間が短いので注意
麻疹風しん混合1期(1歳児)	1歳～2歳未満【1回接種】	
麻疹風しん混合2期(年長児に相当する年齢の児)	平成18年4月2日～19年4月1日生まれ【1回接種】	接種期間 平成25年3月31日まで
麻疹風しん混合4期(高校3年生に相当する年齢の方)	平成6年4月2日～7年4月1日生まれ【1回接種】	
日本脳炎(第1期)	*初回3歳児【2回接種】 *追加 初回終了後1年後【1回接種】 *平成7年6月1日～平成19年4月1日生まれの方で、接種が完了していない方	*予診票のない方は健康管理課へお問い合わせください。
ポリオ	該当者へ個人通知します	
子宮頸がん	中学1年生～高校1年生女子【3回接種】	*申請受付中
ヒブ	生後2ヶ月～5歳未満【1～4回接種】	*申請受付中 *接種開始時の月齢により接種回数が変わります。
小児用肺炎球菌		
高齢者肺炎球菌	*75歳以上の方 *肺炎球菌の予防接種を受けて5年を経過している方で、健康保険の適用を受けていない方	*申請受付中 *助成金 2,000円

+ 休日当番医

※休日当番医は、都合により変更になる場合があります。

診療時間 とき	内科系			外科系	
	午前9時～午後5時		午前8時30分～午後5時	午前9時～午後5時	午前8時30分～午後5時
9月2日(日)	東陽病院 ☎84-1335 (診療時間 午前8時30分～午後5時15分)				
	齊藤クリニック(東金) ☎0475-53-1110	鈴木医院(横芝光) ☎82-0126	福島医院(匝瑳) ☎72-0175	とよだ整形外科医院(東金) ☎0475-54-6200	はしば医院(匝瑳) ☎67-5720
9月9日(日)	福島医院(大網白里) ☎0475-72-4401	岩崎医院(山武) ☎86-2217	石井医院(匝瑳) ☎73-2150	駒込クリニック(大網白里) ☎0475-72-8800	熱田整形外科(匝瑳) ☎72-1110
9月16日(日)	佐藤医院(東金) ☎0475-58-2056	松尾クリニック(山武) ☎86-6482	九十九里ホーム病院(匝瑳) ☎72-1131	睦岡クリニック(山武) ☎0475-80-8001	九十九里ホーム病院(匝瑳) ☎72-1131
9月17日(月・祝)	みずほ台クリニック(大網白里) ☎0475-73-6000	さくらクリニック(横芝光) ☎84-4333	鈴木医院(匝瑳) ☎72-0012	城西クリニック(東金) ☎0475-52-8181	さとう整形外科(匝瑳) ☎73-2891
9月22日(土・祝)	東陽病院 ☎84-1335 (診療時間 午前8時30分～午後5時15分)				
	齊藤医院(大網白里) ☎0475-77-2802	原田医院(芝山) ☎77-0056	野澤医院(匝瑳) ☎73-2245	東葉クリニック東新宿(東金) ☎0475-55-1501	さとう整形外科(匝瑳) ☎73-2891
9月23日(日)	おぐらクリニック(東金) ☎0475-50-9720	あきば伝統医学クリニック(山武) ☎0475-86-3711	越川医院(横芝光) ☎84-0103	まさごクリニック(横芝光) ☎80-0122	伊藤医院(匝瑳) ☎72-0261
9月30日(日)	不動堂クリニック(九十九里) ☎0475-76-7737	伊藤医院(山武) ☎0475-82-2508	九十九里ホーム病院(匝瑳) ☎72-1131	日向台クリニック(山武) ☎0475-88-1491	九十九里ホーム病院(匝瑳) ☎72-1131
10月7日(日)	齊藤医院(大網白里) ☎0475-77-2802	原田医院(芝山) ☎77-0056	椎名医院(匝瑳) ☎72-0032	大平医院(山武) ☎86-6012	匝瑳外科医院(匝瑳) ☎72-0178
10月8日(月・祝)	東陽病院 ☎84-1335 (診療時間 午前8時30分～午後5時15分)				
	岡崎医院(東金) ☎0475-52-3313	吉田クリニック(山武) ☎0475-82-0481	城之内医院(匝瑳) ☎72-4511	東葉クリニック大網脳神経外科(大網白里) ☎0475-73-7011	はしば医院(匝瑳) ☎67-5720
10月14日(日)	はにや内科(大網白里) ☎0475-70-1500	あきば伝統医学クリニック(山武) ☎0475-86-3711	小川内科(匝瑳) ☎73-2658	日向台クリニック(山武) ☎0475-88-1491	東葉クリニック(匝瑳) ☎73-3311

◆問い合わせ ◎山武郡市広域行政組合消防本部指令課 ☎0475-52-4137 ◎匝瑳市横芝光町消防組合 ☎72-0119

文芸

俳句

一湾を望む高台風涼し

池田 逸子

睡蓮の池の余白やさつば舟

伊藤 敬子

五蘭盆や父母の墓前に子沢山

伊藤 定男

新盆や微笑む遺影に感謝の掌

今関満喜子

箱根路の白き山百合道しるべ

魚地 照子

どの道もしらら乾く土用かな

江森 悦子

どっと来て潮干く如し盆見舞

川島 通則

冷し酒友と交して銀座地下

向後 寛

昼寝子の並ぶ寝顔の瓜二つ

越川せつ子

故里へさずな深むる盆まじり

越川 福子

幼な子も走り出でし門火かな

越川 義則

友人の姿浮べて灯す盆

小松 藤男

帚木や土間黒々と籠神

佐瀬 輝夫

軍用の浅き噴井に鎌を研ぐ

椎名万里子

送り火の消えたる闇を案じけり

鈴木とし子

懐かしい人との出会い盆三日

鈴木 利子

担ぎ上げし木々に灯ともす大文字

玉虫 栗扇

八月や我が誕生日恙無く

土屋美枝子

木洩れ日に夜干しの梅の匂ひけり

土屋 義昭

窓により半月仰ぐ眞夜中や

戸村 静華

ロンドンの冷夏に燃える五輪の火

西崎さち子

かまきりや生まれてすぐに斧かざす

早川 勇

螢見の旅ともなれり二三匹

藤田 雅夫

短歌

いつの間には流れて年を老い
庭の草とりねこと語らう

内藤 くに

我等今生きる幸せかみしめて
短き余生を楽しく生さん

鈴木 益郎

はらからも遠く住まへば盆なれど
亡き父母きつと寂しくあらむ

高梨 キヨ

もくもくと生きるが如く雲の峰
青空白く染めあげてゆく

土屋 好

見の限り早苗の揃ふ緑田に
鶯が飛び来て白が加はる

鈴木まさ子

「今晚のおかずはなあに？」勤めより
帰りし吾娘の声の弾めり

八角 三枝

腰に下げし蚊取線香燻らせて
山間の畑に小豆蒔きあつ

青木 秀子

頑張れの言葉なけれど独り居の
吾を励ます友の絵手紙

田崎 尚美

夕涼み木影によりて語ること
友と遊んだ思い出話

平山 芳子

朝四時の畑仕事は涼しかり
玉なす露を揺らし草引く

押尾 輝子

足長くすらりと細く姿良し
マジックミラーの前に立つ身は

西山満里子

幼な日の思ひ出誘ふ合歡の花
夕べの道にほのと咲きあつ

芹川 初子

さり気なき通話の奥に通ふあり
娘はふれねども心ぬくとし

吉岡 信子

白木樫あるかなきかの風に揺れ
みな一様にさ揺れあるなり

斉藤つね子

こうほう博物館 54

黒く光る石

旧石器時代や縄文時代の石器の中には、黒く光る石が多くあります。これは黒曜石と呼ばれる火山ガラスで、割れ口が非常に鋭く、薄く割ることができ、そのため、原始時代ではナイフや矢じりなどの石器に多用されてきました。また、日本には火山列島とも言われるように、火山が多いことから、黒曜石の産する所も各地にあり、黒曜石の石器が多い理由ともなっています。

千葉県内では黒曜石は産してませんが、遺跡からは多くの黒曜石が出土しています。町内でも旧石器時代の鍛冶屋台遺跡や宮ノ前遺跡からは黒曜石の石器が出土しています。また縄文時代の集落跡で知られる東長山野遺跡でも、矢じりの大半が黒曜石製でした。

近年では黒曜石を分析して、その産地を知ることが可能になり、町内出土の石器も分析したところ、さまざまに産地のものであることが分かりました。鍛冶屋台遺跡の黒

曜石は長野県の霧ヶ峰周辺、宮ノ前遺跡のは栃木県の塩原近くの高原山、そして東長山野遺跡のは伊豆神津島産でした。このように時代や遺跡によつて、どれも遠い、異なる産地の黒曜石が用いられています。また、どのようにして黒曜石を持ってきたかわかりませんが、人が多くなく、テレビや電話もない原始時代でも、石の産地についての情報はすごかったことが想像されます。

写真は、鍛冶屋台遺跡出土の三万年前の黒曜石製石器です。
今月十五日(土)から図書館町民ギャラリーで、考古資料で見る横芝光町の歴史展が開催されます。



▶鍛冶屋台遺跡出土の黒曜石製石器



消費生活 なび NO.30

相談員の山本です。
お宅に勧誘の電話、
かかってきませんか？

「投資マンションを購入しませんか」「ホームページを作って副業しませんか」「お墓を買いませんか」等、勧誘電話がしつこいという相談が寄せられています。

電話勧誘販売または訪問販売の場合、消費者が「いらない」「興味がない」とはっきり断ったにもかかわらず、業者が引き続き勧誘したり、再度勧誘したりしてはいけなくなっています。(再勧誘の禁止：特定商取引法第3条の2)

しつこい業者には、特定商取引法に反することを伝え、不要な勧誘はきっぱり断りましょう。

◆問い合わせ 消費生活相談室 ☎84-1233

※相談員の相談は、毎週火・木曜日 午前10時～午後4時

輝かそう女性の力!!

♡ ハートフル男女共同参画 ♡

VOL.

2

～女性委員の 登用率は?～



男女共同参画

(単位：%)

町には、町民のみなさんに活動をお願いしているさまざまな委員会や審議会等が48団体あります。平成24年4月1日現在、女性委員のいる団体は25団体です。委員総数に対する女性の割合は約14%ですが、右表のとおり、平成21年に策定した「男女共同参画計画」のなかで、平成25年度中に20%をめざすことを目標値としています。

国でも、国の審議会等における女性委員の割合が平成22年の33.8%から平成23年に33.2%に減少したことにより、「委員の改選時等の機会をとらえて、女性委員の登用を再度徹底する」としています。

女性の意見も反映されるような町づくりの場で、女性委員の存在はとても重要です。

女性委員のみなさんが活躍できますよう、ご協力をお願いします。

(次回は、「ジェンダーってなに?」を予定しています)

視 点	目 標 指 標	町の現状 H18年度	目 標 値	
			H25年度	H30年度
男女共同参画について知ってもらおう	「男女共同参画社会」の言葉について「内容もよく知っている」人の割合	20.0	40.0	60.0
男女共同参画が進んでいるか	各種審議会などの女性委員の割合	13.7	20.0	30.0
	女性委員のいない審議会などの割合(＝一方の性が0%の審議会など)	46.2	30.0	10.0

◆問い合わせ 企画財政課企画調整班 ☎84-1218

商工会伝言板

商工会の情報紙をご活用ください!

●会員情報紙

毎月1回(第2金曜日)、商工会員情報紙を発行しています。1枠(12.5cm×8.5cm)3,000円ですので、気軽に広告宣伝ができます。

●求人情報紙

町内企業と町内求職者とのマッチングのため、毎月1回(第3日曜日)、求人情報紙を発行しています。1枠(9cm×11.5cm)3,000円で掲載できますので、ご活用ください。

情報紙仕様：原稿をワープロで作成し、商工会所有の印刷機で印刷

配布範囲：町内に8,350部を新聞折込

その他：商工会員以外の方はご利用できません。

◆問い合わせ 商工会 本所 ☎82-0434
光支所 ☎84-1661

◎町内学校施設の放射能測定結果について◎

測定機器 堀場製作所 Radi PA-1100

測定方法 地表から1m

測定期日 8月21日

(単位：μSV/h)

施 設	校庭(高さ1m)	
	最小値	最大値
保育所(園)・幼稚園(10ヶ所)	0.05	0.07
小 学 校(7ヶ所)	0.05	0.08
中 学 校(2ヶ所)	0.10	0.11

※各学校施設の測定値は、町ホームページに掲載しています。

※調査の結果、文部科学省が子どもの屋外活動を制限する暫定的な目安と定める空間線量率1.0マイクロシーベルト/時(μSV/h)を下回っていますので、平常どおり利用して差し支えないと考えています。

※測定値は、国・県などが行っているモニタリングポストでの測定とは、機器や測定高などの違いにより比較はできませんのでご承知おきください。

放射線測定器の無料貸出を行っています!(予約制)

貸出期間 平日 午前9時～正午・午後1時30分～4時30分
※土・日曜日、祝日の貸出は行いません。

◆問い合わせ 環境防災課環境班 ☎84-1216

暮らし情報

今月の相談日

相談名	相談日	相談時間	会場
法律相談	9月4日(火)	午後1時30分～4時 ※要事前予約	文化会館
	9月19日(水)		町民会館
人権相談	9月11日(火)	午後1時30分～4時	文化会館
	9月25日(火)		町民会館
行政相談	9月11日(火)	午後1時30分～4時	文化会館
	9月25日(火)		町民会館
心配ごと相談	9月11日(火)	午後1時30分～4時	文化会館
	9月25日(火)		町民会館
消費生活相談	9月4日(火)	【相談員相談】 午前10時～午後4時 ※正午～午後1時を除く 【電話相談】 午前8時30分～午後5時 ※土・日・祝日を除く毎日	消費生活 相談室
	9月6日(木)		
	9月11日(火)		
	9月13日(木)		
	9月18日(火)		
	9月20日(木)		
	9月25日(火)		
中澤司法書士による 無料相談会	9月8日(土)	午後1時30分～4時 ※要事前予約	消費生活 相談室
家庭教育相談	9月4日(火)	午前9時～午後4時	町民会館
	9月5日(水)		
	9月11日(火)		
	9月12日(水)		
	9月19日(水)		
	9月20日(木)		
	9月23日(日)		
交通事故 巡回相談	9月4日(火)	午前10時～午後3時	文化会館

◆問い合わせ

- 【法律相談】 社会福祉協議会 ☎80-3611
- 【心配ごと相談】 /
- 【人権相談】 住民課 住民班 ☎84-1214
- 【行政相談】 総務課 秘書広報班 ☎84-1211
- 【消費生活相談】 産業振興課 商工観光班 ☎84-1233
- 【司法書士相談】 産業振興課 商工観光班 ☎84-1233
- 【家庭教育相談】 社会文化課 生涯学習班 ☎84-1358
- 【交通事故巡回相談】 環境防災課 防災班 ☎84-1216

オータムジャンボ宝くじ (2012年新市町村振興宝くじ)

今年のオータムジャンボは史上最高額の1等・前後賞合わせて
3億9,000万円。(サンキューオータム)
この宝くじの収益金は、市町村の明るく住みよい街づくりに使
われます。ぜひ、県内の発売所でご購入ください。

- 発売期間 9月24日(月)～10月12日(金)
- 発売場所 全国の宝くじ売場 ※通信販売でも購入できます。
- 抽選日 10月19日(金)
- 発売単価 1枚300円

今月の納期

■納期限は、10月1日(月)です

- 固定資産税 [第3期]
- 国民健康保険税 [第3期]

◆問い合わせ

税務課 収税班 ☎84-1212

●介護保険料 [第3期]

◆問い合わせ

福祉課 介護班 ☎84-1257

●後期高齢者医療保険料 [第3期]

◆問い合わせ

住民課 国保年金班 ☎84-1214

※納付には納め忘れがなく、便利な口座振替がご利用いただけます。
納付方法等詳細については、上記へお問い合わせください。

ごみの出し方



■大総・横芝・上塚地区

回収日当日、午前8時30分までに指定場所へ出してください。

【可燃ごみ】 毎週月・木曜日

※9月17日(月・祝)は収集します。

【有害・不燃・資源ごみ】

第2・4月曜日

※山武郡市環境衛生組合の袋のみ回収

■日吉・南条・東陽・白浜地区

回収日当日、午前8時までに指定場所へ出してください。

【可燃ごみ】 毎週火・金曜日

【不燃・資源ごみ】

◎日吉・南条・白浜地区 3日・17日

※9月17日(月・祝)は収集します。

◎東陽地区 4日・18日

※匝瑳市はか二町環境衛生組合の袋のみ回収

◆問い合わせ

環境防災課 環境班 ☎84-1216

芸術の秋を楽しもう!

町文化祭を開催

文化協会所属クラブ・一般の方などによる作品展示会や芸能発表会、表千家茶席、俳句会、短歌会、囲碁会、将棋会を行います。

- と き 11月10日(土)・11日(日)
 ところ 町民会館・町体育館
 参加申込 町民会館・文化会館に備え付けの申込書を10月6日(土)までに、町民会館または文化会館へ提出。
 参加資格 町内にお住まいの方、町内塾等に通っている方。
 休館日 毎週月曜日・9月22日(土・祝)
 ◆問い合わせ 社会文化課生涯学習班 ☎84-1358

町民ギャラリー

◎企画展「考古資料で見る横芝光町の歴史展1」

当町は太平洋に面し、山あり、平野ありで、温暖で豊かな環境に恵まれた地域です。そのため原始時代からの遺跡が多く分布し、これまでに開発に伴う発掘が行われ、貴重な資料が多数出土しました。その資料はなかなか公開する機会がないため、あまり町民のみならず知られていませんでした。そこで町民ギャラリーでは、町の歴史に理解を深めていただこうと思い、考古資料を中心に展示します。

- と き 9月15日(土)～11月11日(日)
 午前9時30分～午後5時30分
 ところ 図書館2階 町民ギャラリー
 ◆問い合わせ 社会文化課生涯学習班 ☎84-1358



▲縄文集落跡東長山野遺跡



図書館 ☎84-3311

- 【図書館休館日】 9月：毎週月曜日と4日(火)・18日(火) ※9月17日(月・祝)は開館し、翌18日(火)は休館。
 10月：毎週月曜日と2日(火)・9日(火) ※10月8日(月・祝)は開館し、翌9日(火)は休館。
 【開館時間】 午前9時30分～午後6時

◎9月の映画会 ところ 2階ハイビジョンホール 時間 午後2時～
 定員 各回 先着100人

上映日	作品名
9月9日(日)	バック・トゥ・ザ・フューチャー PART3 (S・スピルバーグ制作総指揮。西部開拓時代へタイムトラベル)
9月14日(金)	キング・コング (2005年、リメイク版)
9月23日(日)	ハムナプトラ2 ～黄金のピラミッド～ (大ヒット・アドベンチャー映画続編)
9月28日(金)	サイコ (A・ヒッチコック監督。異常心理スリラー名作)

*日本語吹替で上映します。



©1990 United International Pictures, Universal Studio.

地域安全ニュース

振り込め詐欺にご注意!

山武警察署管内では、「振り込め詐欺犯人からと思われる電話があった」という事例が数件発生しています。いずれも、お金を振り込む前におかしいと気づき、被害に遭わずに済みました。

みなさんのところにもこのような電話がいつかってくるかわかりません。「風邪をひいて声がおかしい」「携帯の番号が変わった」「至急、お金が必要だ」この決まり文句が出たら、間違いなく「振り込め詐欺」です。おかしいと思ったら、すぐに警察に連絡してください。

《最近では、このような詐欺の手口もあります》

ダイレクトメール等により、実態のない会社や上場する予定もない企業があたかも上場間近であるように装い、「上場すれば株価が跳ね上がり必ず儲かる」等と虚偽の情報を提供して未公開株の購入を持ち掛け、現金を口座に振り込ませるなどしてだまし取る詐欺が発生しています。

また、外国通貨購入を持ち掛けるなどの資産運用に絡む詐欺も発生しているので注意してください。

暮らし情報

平成25年成人式

成人を迎える方々の新たな門出を祝し、成人式を開催します。

とき 平成25年1月13日(日)
受付：午前10時15分～
式典：午前11時～

ところ 町民会館 大ホール

対象者 平成4年4月2日から平成5年4月1日生まれで、町内に居住する方並びに横芝中学校及び光中学校出身の方。

※対象の方には、後日案内状を送付します。

◆問い合わせ

社会文化課生涯学習班 ☎84-1358

光しおさい公園

◎第3期アクアプログラム参加者募集

【水中エアロビクス】

とき 10月2日～12月11日
毎週火曜日(全10回)
午後7時～8時

【水中エアロ&リラクゼーション】

とき 10月11日～12月13日
毎週木曜日(全10回)
午前10時～11時

【水中ウォーキング】

とき 10月5日～12月7日
毎週金曜日(全10回)
午前10時～11時

<共通事項>

ところ 光B&G海洋センタープール

対象 16歳以上の方

参加費 一般 5,000円
65歳以上 3,500円

◎第2期ちゃれんじシェイプ教室

(休日・平日の部)参加者募集

とき 休日の部

10月14日～12月2日
毎週日曜日(全8回)
午後2時～3時

平日の部

10月16日～12月4日
毎週火曜日(全8回)
午後2時～3時

ところ 光B&G海洋センター 2階
健康ルーム

対象 16歳以上の方

定員 10人 ※先着順

内容 健康ルームのマシンを使用したトレーニングや、さまざまなトレーニングを行いシェイプアップしましょう。

料金 4,000円
(65歳以上の方 3,000円)

◎はつらつテニス教室参加者募集

とき 10月20日(土)、21日(日)、
27日(土)、11月3日(土)、10
日(土)、17日(土)
午前10時～正午

※天候等により、日程が変更になる場合があります。

ところ 光しおさい公園テニスコート
内容 日ごろの運動不足解消に、心地よい汗を流しましょう。テニス初心者の方に初歩からの硬式テニス教室です。

対象 おおむね50歳以上で初心者の方

定員 10人 ※先着順

料金 3,000円

<各教室共通事項>

申込方法 光B&G海洋センターに直接来館または電話でお申込ください。

申込開始 9月11日(火)～

◆申込・問い合わせ

光しおさい公園 ☎84-3510

水中ウォーキング教室 受講生(第3期)募集

とき 10月3日～12月5日
毎週水曜日(全10回)
午前10時～11時

ところ 光B&G海洋センタープール

対象 40歳以上の男女

定員 30人

参加費 無料(新規の方)

◆申込・問い合わせ

住民課国保年金班 ☎84-1214

第7回町民体育祭プログラム

とき 10月7日(日)

※雨天の場合は10月8日(月・祝)
開会式 午前9時～

ところ ふれあい坂田池公園陸上競技場

地区対抗ブロック 第1ブロック：上堺地区、第2ブロック：栗山・栗山南部・鳥喰・東町地区、第3ブロック：本町・古川・両国・上町地区、第4ブロック：大総地区、第5ブロック：日吉地区、第6ブロック：南条地区、第7ブロック：東陽地区、第8ブロック：白浜地区

No.	区分	時間	種目
1	地区対抗 オープン種目	9:45	短距離走(60m走)
	地区対抗 オープン種目	9:55	短距離走(100m走)
2	地区対抗	10:05	親子なかよしリレー
3	地区対抗	10:15	ボール運び競走
4	地区対抗	10:25	つな引き(予選)
5	地区対抗 オープン種目	10:50	2人3脚
6	地区対抗	11:00	ブロック対抗百足リレー
7	地区対抗	11:10	シニア玉入れ
8	地区対抗	11:20	つな引き(準決勝)
9	地区対抗 オープン種目	11:35	デカパン競走

No.	区分	時間	種目
10	地区対抗	11:45	消防団分団対抗リレー
アトラクション			
11	オープン種目	13:00	地産地消
12	地区対抗	13:15	大なわとび
13	オープン種目	13:30	スポーツ少年団対抗リレー
14	地区対抗	13:45	大玉ころがしリレー
15	オープン種目	14:00	各種団体対抗リレー
16	地区対抗 オープン種目	14:10	障害物競走
17	地区対抗	14:30	つな引き(決勝・三決)
18	地区対抗	14:45	ブロック対抗リレー

◆問い合わせ 社会文化課生涯学習班 ☎84-1358

平成 25 年度千葉県立 農業大学校学生募集 (一般入試)

農業の発展に寄与する優れた農業の担い手及び指導者の育成を目指し、学生を募集します。

教育目標

- 広い視野を持つ豊かな人間性の形成
- 高度な専門知識・技術・経営管理能力の習得
- 地域社会における指導者としての資質の養成
- 土に根ざした実践力のかん養

募集人員

- A日程：農学科 約30人
研究科 約10人
- B日程：農学科 約10人
研究科 若干名

受験資格

- 農学科：高等学校を卒業した者または平成25年3月卒業見込みの者
- 研究科：農業大学校の農学科等を卒業した者または平成25年3月に卒業見込みの者

試験期日

- A日程：平成25年1月17日(木)
- B日程：平成25年2月26日(火)

試験場所

試験内容

- 農学科：国語(必須)・農学科基礎・生物 I・化学 I から1科目(選択)、面接
- 研究科：作物学・園芸学・畜産学・農業経営学から2科目(選択)、面接

願書受付

- A日程：12月6日(木)～20日(木)
- B日程：平成25年2月4日(月)～15日(金)

合格発表

- A日程：平成25年1月29日(火)
- B日程：平成25年3月 7日(木)

◆申込・問い合わせ

県立農業大学校
☎0475-52-5121
ホームページ
<http://www.pref.chiba.lg.jp/noudai/>

催し物

城西国際大学水田美術館

◎写真展「コーシャ・フェレンツの世界多元時空」

と き 9月25日(火)～10月13日(土)
午前10時～午後4時

ところ 城西国際大学水田美術館

休館日 日曜日・月曜日

入場料 無料

内容 コーシャ・フェレンツ(1973～)は、カンヌ国際映画祭で最優秀監督賞に輝いた「一万の太陽」をはじめ、数々の賞を受賞し国際的に活躍するハンガリーの代表的な映画監督です。写真家としても2002年、ブダペストの国立ギャラリーで写真展が開催されるなど注目を集めています。この度は、ハンガリーを始めとする欧州、日本、アジ

ア、アフリカ、アメリカなど世界各地の3部構成で写真作品を紹介します。

◆問い合わせ

城西国際大学水田美術館
☎0475-53-2562

アート・コレクション 「新収蔵作品展」

平成23年度に新たに収蔵された日本画・洋画・工芸等の作品を紹介します。

と き 9月8日(土)～30日(日)
午前9時～午後4時30分

ところ 県立美術館

休館日 月曜日(月曜日が祝日の場合は開館し、翌日休館)

入場料 一般300円、高校・大学生150円、中学生以下と65歳以上は無料

◆問い合わせ

県立美術館
☎043-242-8311

徳川将軍の鹿狩と房総

江戸時代に房総で行われていた徳川将軍の鹿狩について、史料に基づいて解説します。

と き 9月16日(日)
午後1時30分～3時30分

ところ 県立中央博物館 講堂

対象 高校生以上

定員 200人 ※当日先着順

◆問い合わせ

県立中央博物館
☎043-265-3111

暮らし情報

お知らせ

税理士による無料相談

と き 9月5日(水)・19日(水)
10月3日(水)・17日(水)
午前10時～午後3時
※事前予約が必要です。

ところ 東金商工会館
相談内容 税務書類の作成・相談
予約受付 平日 午前9時～正午

◆予約・問い合わせ
千葉県税理士会東金支部
☎0475-50-6322

山武地区高校進学相談会

山武地区の中学生と保護者に、各高校の特色や入試情報を提供します。

と き 9月30日(日)
午前10時～午後2時

ところ 城西国際大学 千葉東金キャンパス

参加校 千葉学芸、横芝敬愛、松尾、成東、東金(全定)、東金商業、大網、九十九里

その他 学校別ブースで個別相談、予約不要、参加費無料

主催 千葉県高等学校校長協会山武地区校長会

後援 城西国際大学、山武市、東金市、大網白里町、九十九里町、横芝光町、芝山町の各教育委員会

◆問い合わせ
県立成東高等学校(教頭)
☎0475-82-3171

公証週間における無料公証相談

と き 9月29日(土)
午前10時～午後3時

ところ 銚子公証役場

相談員 公証人

相談内容 公正証書(遺言・契約・会社の定款・私文書の認証)等の作成に関する事項

申込 電話でお申込ください。

締切 9月27日(木)

その他 相談料は無料です。電話での相談には、応じれません。

◆申込・問い合わせ
銚子公証役場
☎0479-23-6071

司法書士による無料電話相談

と き 9月3日(月)から毎週月曜日
及び水曜日
午後2時～5時
※祝日・年末年始を除く。

相談電話 ☎0120-971-438
相談例 土地・建物の登記、会社の登記、日常生活のトラブル、相続、債務に関する相談、貸借トラブル、民事裁判手続等について

その他 相談無料、予約不要

◆問い合わせ
千葉司法書士会
☎043-246-2666

県立東金特別支援学校後期学校公開

特別支援学校での生活・学習の様子を公開します。児童・生徒の笑顔や精一杯取り組む姿をご覧ください。

と き 10月4日(木)
午前9時20分～正午

ところ 県立東金特別支援学校

申込 電話でお申込ください。

締切 9月27日(木)

◆申込・問い合わせ
県立東金特別支援学校(教頭)
☎0475-52-2542

募集

ホームヘルパー2級養成研修会

研修期間 10月14日(日)～平成25年2月17日(日)
※講義・実技演習・施設実習など13日間の研修と通信教育

ところ J A山武郡市本所 他
受講料 72,000円

◆問い合わせ
J A山武郡市福祉ふれあいセンター
☎0475-82-8775

県立旭高等技術専門学校平成25年度生徒募集【高等学校推薦】

募集期間 9月24日(月)～10月5日(金)
募集科目 ①NC機械加工科(1年間)
②自動車整備科(2年間)

選考日 10月15日(月)

合格発表 10月22日(月)

※詳しくは、下記へお問い合わせください。

◆申込・問い合わせ
県立旭高等技術専門学校
☎62-2508

平成24年度危険物取扱者試験(後期)

と き 11月4日(日)
ところ 千葉科学大学(銚子市)

試験種類 甲種、乙種、丙種

願書受付 書面受付(郵送)

9月4日(火)～12日(水)

※土・日曜日を除く

電子申請

9月1日(土)～9日(日)

※24時間対応

合格発表 試験当日、会場で掲示

◆問い合わせ
匝瑳市横芝光町消防組合
消防本部予防課
☎72-1916

平成24年度危険物取扱者試験受験者講習会

と き 10月17日(水) 午前9時～

ところ 匝瑳市民ふれあいセンター

講習料 3,500円 ※当日納入

※詳しくは、下記へお問い合わせください。

◆問い合わせ
匝瑳市横芝光町消防組合
消防本部予防課
☎72-1916

暮らしのカレンダー

(9/1 ~ 10/13)



日	月	火	水	木	金	土
						1
2 •防災訓練	3 •健康相談 (P18) •不燃・資源ごみ回収【日吉・南条・白浜】 (P21)	4 •交通事故巡回相談 (P21) •法律相談、消費生活相談、家庭教育相談 (P21) •不燃・資源ごみ回収【東陽】 (P21)	5 •家庭教育相談 (P21)	6 •消費生活相談 (P21)	7 •3歳児健診 (P18)	8 •中澤司法書士による無料相談会 (P21)
9	10 •不燃・資源・有害ごみ回収【横芝地域】 (P21)	11 •行政・人権・心配ごと相談、消費生活相談、家庭教育相談 (P21)	12 •家庭教育相談 (P21)	13 •消費生活相談 (P21)	14	15
16	17 •不燃・資源ごみ回収【日吉・南条・白浜】 (P21)	18 •消費生活相談 (P21) •不燃・資源ごみ回収【東陽】 (P21)	19 •法律相談、家庭教育相談 (P21) •再就職スタートセミナー (P8)	20 •消費生活相談、家庭教育相談 (P21) •乳児相談 (P18)	21 •秋の全国交通安全運動 (~30日) (P10)	22
23 •家庭教育相談 (P21) •敬老会	24 •不燃・資源・有害ごみ回収【横芝地域】 (P21)	25 •行政・人権・心配ごと相談、消費生活相談、家庭教育相談 (P21) •乳児健診 (P18)	26 •家庭教育相談 (P21)	27 •消費生活相談 (P21)	28	29
30	10/1 •健康相談 (P18)	2 •法律相談、消費生活相談、家庭教育相談 •2歳児歯科健診 (P18)	3 •不燃・資源ごみ回収【日吉・南条・白浜】 •家庭教育相談	4 •消費生活相談 •不燃・資源ごみ回収【東陽】	5	6
7 •町民体育祭 (P23)	8 •不燃・資源・有害ごみ回収【横芝地域】	9 •消費生活相談	10 •行政・人権・心配ごと相談、家庭教育相談	11 •消費生活相談 •家庭教育相談	12	13 •中澤司法書士による無料相談会

すくすくぎゃらりー

お歌遊び、ダンス、そして何より食べることが大好き♪
そんな倅愛に癒されています。

こうめ
倅愛 ちゃん (1歳)
原田 仲さん (栗山)



作品展

- ◎町民会館ミニギャラリー
9月 光書道会 10月 新ペン習字クラブ
- ◎文化会館ロビー
9月 絵手紙ひかりの詩 10月 俳句会
- ◎サビア横芝店
9月 水墨画クラブ 10月 写友会
- ◎銚子商工信用組合
9月 横芝写真クラブ 10月 水墨画クラブ