

広報

よこしばひかり

(光中学校・上塚小学校 入学式 関連記事P19)

平成24年

5
月号

第74号

入学おめでとう 新たな学校生活がスタート!



今月の主な内容

- 町長就任あいさつ ○○○○○○○○○○○○○○○○○○○○○○○○○○○○○ P 2
- 平成24年度行政総務員を紹介 ○○○○○○○○○○○○○○○○○○○ P 3
- 平成23年度下半期の財政状況公表 ○○○○○○○○○ P 14～15

人口と世帯	
人口	25,452人 (-12)
男	12,543人 (-13)
女	12,909人 (+1)
世帯	9,340世帯(+11)
(平成24年4月1日現在)	



町民の幸せと町発展のために

佐藤町長就任あいさつ

就任のあいさつを申し上げる前に、去る2月6日ご逝去されました故齊藤隆町長に対し、謹んで哀悼の意を表し、心からご冥福をお祈り申し上げます。

私は、去る3月25日に執行されました横芝光町長選挙におきまして、多くの町民のみなさまの力強いご支援とご厚情を賜り、再び町政運営の重

責を担わせていただくことになりました。
町民のみなさまの大きな期待と職責の重さに、改めて身の引き締まる思いでございます。

就任早々、各課から所管事項や懸案事項について聴き取りを行いました。PCBの問題をはじめ、差し迫った課題が山積していることを改めて実感いたしました。

これからの4年間、初心を忘れることなく、町民のみなさまにお誓い申し上げます。「町民の幸せと町の発展」を目的とし、より良い町づくりに全力を傾注して取り組む決意でございます。

ご承知のように、我国を取り巻く経済情勢は、円相場の高止まりやエネルギー源の確保問題、今後予想されるTPP参加交渉の行方や公的債務の増加など、多くの山積された課題が益々深化・複雑化し

ているように思われます。

町財政も今後、福祉や医療に係る経費や公債費など、義務的経費の増加が見込まれており、合併に伴う支援措置も平成32年度には、すべて終了することから、より一層厳しい財政状況が予想されております。こうした状況から、徹底した経常経費の削減に努めるとともに、住民のみなさまの視点に立ち、財政構造の改善に向けた抜本的な事務事業の見直しにより、堅固な財政基盤を構築したいと考えております。

また、町民のみなさま方からお預かりいたしました大切な税金の使い道等、情報公開を著実に推進し、公正・公平をモットーに「町民に開かれた町政」の実現に努力してまいりますので、「住み良い町、活力ある地域社会」をつくるため、町民のみなさまには積極的に行政に参画していただき、ご意見ご協力をいただければ幸いです。
結びに、町民のみなさまの益々のご健勝とご多幸をお祈り申し上げ、就任のあいさつとさせていただきます。



平成24年度行政総務員を紹介

今年度、行政と町民のみなさんを結ぶパイプ役としてお世話になります、各地区の行政総務員を紹介します。

《敬称略》

地区名	委嘱地区名	氏名	地区名	委嘱地区名	氏名	地区名	委嘱地区名	氏名
町原	町原	吉岡 憲一	橋本			東	東	平山 衛
木戸台	木戸台	菅澤 忠二	伸和会	栗山 3	五木田秀夫	桜台	桜台	加藤 一彦
小堤	小堤	神保 弘之	青芝会			上堺地区計	18地区	18名
寺方1	寺方1	鈴木 誠	栗山第4	栗山第4	加瀬 博教	篠本一区	篠本一区	白土 昇
寺方2	寺方2	實川 成之	東ヶ丘	栗山 5	村越 茂生	篠本二区	篠本二区	古西 正美
曾根合	曾根合	浅野 英昭	栄和会			篠本三区	篠本三区	土屋 和郎
於幾	於幾	伊藤 晴彦	緑台	栗山 6	岩澤 勉	新井	新井	川野 廣
坂田	坂田	吉田 徹	すみれ団地			宝米	宝米	土屋喜久雄
取立	取立	吉川 秀夫	四五会	栗山 7	相馬 治男	二又	二又	川島 昇
長倉	長倉	小川 明宏	四六会			日吉地区計	6地区	6名
姥山	姥山	土屋 敏彦	宮脇			小川台	小川台	須合 正
遠山	遠山	伊藤 隆郎	水門ヶ丘	栗山 8	村田 恒夫	台	台	大木 重利
中台	中台	伊藤 眞次	リバーサイド			傍示戸	傍示戸	須合 範雄
牛熊	牛熊	土屋 徳男	南部2	南部2	若林 賢司	富下	富下	布施日出男
谷台	谷台	伊東 健一	南部一-1			虫生	虫生	信田 保治
大総地区計	15地区	15名	南部一-2	南部一	荒木 常夫	小田部	小田部	土屋 正明
上町第1			南部一-3			町営団地	町営団地	田添 孝志
上町第2			南部一-4			母子	母子	伊藤 高明
上町第3	上町	萩原 次朗	鳥喰新田	鳥喰新田	宇井 克夫	芝崎	芝崎	佐久間康治
上町第4			大六天	大六天	小池 俊成	南条地区計	9地区	9名
上町第5			鳥喰上	鳥喰上	越川 義秋	橋場	橋場	齊藤 修
大島団地	大島団地	水野 利男	鳥喰下	鳥喰下	押尾 庄一	桑郷	桑郷	向後 正克
本町第1			鳥喰沼	鳥喰沼	田谷 直巳	西高野	西高野	鈴木 茂樹
本町第2	本町	西山 太郎	横芝地区計	21地区	22名	谷中	谷中	伊藤 豊
本町第3			宮前	宮前	早川登喜男	古屋	古屋	鈴木 信行
本町第4			屋形荒場	屋形荒場	伊藤 光男	宮内	宮内	石井 博文
古川第1			三本松	三本松	月岡 立男	入	入	川島 紀男
古川第2	古川	蒲池 海統	南	南	片山 光雄	作間内	作間内	向後 清和
古川第3			立会1	立会	林 英夫	県営団地	県営団地	箕輪 洋一
両国新田	両国新田	實川 孝明	立会2			篠原	篠原	越川 和男
東町第1の東			南川岸1	南川岸	海保清一郎	原方	原方	鈴木 一雄
東町第1の西			南川岸2			東陽地区計	11地区	11名
東町第2	東町	石毛 光治	道貫	道貫	秋葉 正英	五ノ神	五ノ神	椎名 信行
東町第3の東			新田	新田	秋山 仁	長塚	長塚	秋葉 講一
東町第3の西			本郷	本郷	川島 義雄	木戸	木戸	畔蒜 武
東町第4			新島荒場	新島荒場	清宮 幸雄	辻	辻	下河 章男
栗山	栗山	若梅 芳章	三島	三島	山本 憲和	尾垂五区	尾垂五区	伊藤 寛人
栗山東部			入間	入間	浅野 昌洋	尾垂六区	尾垂六区	實川 敏夫
栗山第1	栗山 1	君塚 好雄	三軒家	三軒家	伊藤 正幸	白磯	白磯	川野 昌久
新生会			西	西	川島 徳正	関	関	宇井 勝夫
栗山第2	栗山 2	鈴木 秀夫	関場	関場	川島 勝可	白浜地区計	8地区	8名
栗山第3			新青	新青	伊藤 一弘			

小・中学校の先生を紹介

▶▶▶ 4月1日付けで着任の教職員

南条小



写真左から／赤間文治先生、植草幸雄
教頭、若梅靖代先生、藤井裕子先生

目吉小



写真2列目左から／上杉徳子先生、池間
泉先生
写真1列目左から／丸山浩司教頭、関根
里井先生、土屋祐子先生

東陽小



写真2列目左から／加藤誠一先生、古村
孝世先生、武田梢先生、今野友貴先生
写真1列目左から／木川尚敏先生、真壁
順子先生、行木邦光教頭、早川晃治先生、
須合佑至先生

白浜小



写真左から／谷美貴子先生、足立信雄
校長、實川睦子教頭、渡邊雅人先生

大総小



写真左から／日野美由紀先生、秋山てるみ
教頭、田中由美先生、高橋恵里子先生

横芝小



写真2列目左から／中島翔先生、加藤久美子
先生、村岡宏晃先生、神彩織先生、二階堂
陽介先生
写真1列目左から／土屋登志子先生、小川
重之教頭、宮崎敬朗先生、石井和紀先生

上塚小



写真左から／鶴澤洋子先生、秋山仁校長、
渡邊美栄子先生

光 中



写真2列目左から／市東由布子先生、
川口紗代先生、宮下泉先生
写真1列目左から／赤峰研人先生、
山本良雄教頭、久保田照幸先生

横芝中



写真2列目左から／高橋裕貴先生、内田貴明
先生、横島大樹先生、萩原賢先生、福沢和章先生
写真1列目左から／秋葉亮子先生、齊藤彰久
先生、加瀬博幸校長、寺本慎吾先生、押尾とみ子
先生

退職・転出された先生方

()内は、
新任校・転出先

横芝小学校

鵜澤 利行教頭

(東金市教育委員会)

新田 篤先生 (芝山小)

土屋 栄子先生 (芝山小)

若梅 靖代先生 (南条小)

椎名 直也先生 (白里小)

佐藤 康彦先生 (菱田小)

佐瀬 雅彦先生 (成束小)

上堺小学校

白石 定男校長 (山武北小)

田中 由美先生 (大総小)

押尾とみ子先生 (横芝中)

大総小学校

佐久間ますみ教頭 (南郷小)

南条小学校

石橋 幸夫教頭

(横芝光町教育委員会)

中島 初美先生 (豊海小)

武田 梢先生 (東陽小)

東陽小学校

小山 和男教頭

(東金市教育委員会)

最上 治恵先生 (退職)

土屋登志子先生 (横芝小)

中村 陽子先生 (大平小)

鈴木恵利子先生 (瑞穂小)

松本 紘明先生

(銚子商業高校)

白浜小学校

宇都木 朗校長 (退職)

横山 昌弘教頭

(旭市立富浦小)

鵜澤 洋子先生 (上堺小)

江波戸恵子先生 (山武西小)

日吉小学校

實川 睦子教頭 (白浜小)

藤枝 彩先生 (城西小)

佐藤真寿美先生

(マレーシア)

横芝中学校

押尾 良晴校長 (退職)

中里 裕美先生 (退職)

中根 伸一先生

(横芝光町教育委員会)

吉村 政和先生

(千葉県教育庁)

渡辺 雅彦先生 (松尾中)

赤峰 研人先生 (光中)

加瀬 典子先生

(九十九里中)

藤井 裕子先生 (南条小)

光中学校

實川 博三教頭 (芝山中)

大土 正行先生 (東金中)



東陽小学校 屋内運動場が完成!

昨年6月から工事が進められていた東陽小学校の屋内運動場が完成しました。

屋内運動場は平成20年度に行われた耐力度調査の結果、耐震上危険な建物であることが分かり、建て替えが進められてきました。

新しくできた屋内運動場は鉄筋コンクリート造2階建て、延床面積1,242平方メートル。男女トイレ、更衣室及び防災倉庫を備えています。

また、平成24年度は南側の駐車場整備を予定しています。



職員の配置と各課の主な仕事を紹介します

町長 佐藤晴彦

(4月18日現在)

課名	課長(主幹)	班名	班長	班員	主な担当事務
総務課	田鍋悦央 主幹 堀越健一	行政班 秘書広報班	伊藤栄宏 堀越健一	渡邊 奨 鵜田須美子 熱田和信 鵜澤 健 平山里香 渡部美久 齋藤美紀 宇井喜宏 岩澤知明	議会議案、条例等の制定改廃、職員人事・給与・服務・研修、公印管理、行政改革、監査、情報公開及び個人情報保護 広報・公聴・ホームページ、秘書、町の記録、行政総務員連絡会、行政相談、褒章及び表彰
企画財政課	市原成一 主幹 早川裕明	財政班 企画調整班 空港対策室	平山貴之 向後和彦 室長 早川裕明	鈴木正広 行方大実 伊藤義裕 大智博和 石橋孝俊 佐久間真一 並木こずえ 遊馬敏明 川島文夫 石毛利幸 畔蒜弘美 實川 光 吉田輝久 小山静正 伊橋 健 木原孝夫 伊藤裕弥	総合計画、広域行政、コミュニティ・集会施設、統計、国際化、循環バス、生活路線バス、情報管理、男女共同参画、町勢要覧、公共交通 航空機騒音の調査、研究並びに対策、航空機騒音障害防止対策事業、共同利用施設 消防、防災、国民保護、交通安全、防犯、自衛隊
環境防災課	土屋文雄	環境班 防災班	萩原浩己 郡司民夫	古作健二 平野和美 平山昭彦 安藤美幸 伊藤知恵 佐久間史子 伊藤陽子	ごみ処理、上下水道、水質保護、環境保全、し尿処理、埋立て、畜犬、狂犬病予防、自然保護
税務課	高埜広和 主幹 柴喜久男	課税班 収税班 債権回収室	椎名雄一 須合京子 室長 柴喜久男	椎名博之 林 栄 岩澤良江 土橋由佳 向後智之	町県民税・固定資産税・国民健康保険税・軽自動車税の徴収、納税相談、口座振替納付の推進、納税督促及び滞納処分 滞納となっている町債権の滞納処分及び強制執行
住民課	若梅 操	住民班 国保年金班	伊藤美智代 荒木文夫	大木淑子 土屋史治 宇井宜枝 油橋紀子 高橋愛子 吉田美香 鈴木良徳 宮園あや子 川口千秋 岩井 豊 伊藤恵子 伊橋正悦 平山嘉則 伊藤梨沙 原田悠佳子	戸籍、住民基本台帳、印鑑登録、外国人登録、埋火葬許可、人権擁護、自動車の臨時運行許可、改葬許可 国民健康保険全般、老人保健全般、国民年金全般、後期高齢者医療全般
町民サービスセンター	若梅 操	総務班	伊藤美智代	住民課職員	諸証明の交付、町税・保育料・給食費などの収納

出納室	健康管理課		福祉課						都市建設課		産業振興課			課名						
主幹 鈴木健夫 福島美代子	主幹 伊藤定幸 伊藤隆一				主幹 師岡秀子	實川裕宣			五木田桂一		伊橋秀和			課長(主幹)						
出納班	健康管理班	総務班	介護班	障害福祉班	上堺保育所	横芝保育所	大総保育所	社会福祉班	管理計画班	建設班	振興班	商工観光班	農政班	班名						
福島美代子	小川義則	伊藤隆一	宮内修	師岡秀子	若梅早苗	並木みえ子	高埜葉子	椎名淳	熱田雅之	川嶋修	及川雅一	宇井正敏	齋藤政美	班長						
椎名晴美	伊藤信子 古谷留美 宇井教恵 栗田直美 山田裕美 山下裕美 高野知子	高宮芳宏	椎名大輔 田中美智子 石井達子	早川千恵子 越川直樹 林栄司	野村浩光 伊藤伸児 齊藤裕子	岡田宏子 椎名文江 秋山章子	中川恵 石原恵 三橋愛	大木恵子 伊藤享子 鈴木千秋	早川文子 川島友子	郡司真知子 眞行寺寛明 池田茄也乃	宇井兼一 齋藤一輝 東條智宏	磯部祐子 矢口貴正	伊藤修身 加瀬淳一 川口喜之	椎名正英 北田勝也 鈴木克典 鈴木和涉	細川明 伊藤忠之 鵜澤順一	大木寿彦 吉田潔 鵜澤順一	海保寛之 伊藤仁美 貞松雅人	糸川良太 椎名健大	霞澄人 郡司勇 櫻井宏信	班員
現金・物品・県収入証紙の出納及び保管、決算報告、財産記録、町税・税外収入等の収納	子ども医療、献血		介護保険全般		身体障害者(児)福祉、知的障害者(児)福祉、精神障害者福祉		入所乳幼児の保育		道路管理・占用・境界確認、法定外公共物管理、都市計画、宅地開発、建築基準法に基づく受付		土木工事の設計監督、道路・橋梁の新設・改良・補修		休農地、農地・水・環境保全、農用地利用集積、農業集落排水		漁港管理、自然公園		指導育成、農山漁村男女共同参画		主な担当事務	

派遣職員

千葉県派遣	社会福祉協議会	山武環境衛生組合	消防組合	農業委員会事務局	選挙管理委員会(総務課行政班取扱)	議会事務局	社会文化課	教育課	東陽食肉センター	課名
	宮園博香			局長 加瀬盛久	書記長(課長) 田鍋悦央	局長 川島重男	早川典男	高蝶政道 主幹 石橋幸夫	所長 伊橋秀和 (兼務)	課長(主幹)
				農政班		図書館	生涯学習班 施設管理班	学校給食センター	総務班	班名
				岩澤正美		館長 椎名富士男	秋葉義臣	市原通雄 所長	石橋幸夫	班長
向後保明	布施裕章	高蝶佳代子		大木敏江	嶋田須美子 熱田和信	椎名圭子	若梅吉伸 實川純也 馬場富美子 小川勝枝	道澤明 山崎千恵 塚本啓子 木内孝 鈴木等 鈴木孝	中根伸一 平澤淳子 川嶋和子 伊藤泰裕 藤崎佳子 (調理員)	班員
	社会福祉関係全般			農地転用等農地法許認可、農業者年金	選挙事務全般	議会事務全般	図書館の利用サービス、各種図書館事業	生涯学習・社会教育全般、家庭教育、青少年教育、女性教育、文化財保護、芸術文化、公民館事業、各種学級講座、スポーツ振興、スポーツ諸団体	学校建設、学校施設の整備・維持管理	主な担当事務
							吉田直哉 石橋郁恵 小川健二	鈴木房子 大木美佐子 伊藤ますみ	菱木成美 伊藤多美恵	椎名正 加瀬真宏 大木雅昭 伊藤常義 椎名広宣 実川宗克 水須利次

東陽病院の職員配置と主な仕事を紹介します

院長 伊藤文憲(内科)

副院長 安倍己紀男(外科)

(4月1日現在)

医療技術部				部名	診療部					部名
科名	科名	科名	科名	科名	科名	科名	科名	科名	科名	科名
栄養科	臨床検査科	放射線科	薬剤科	科長	リハビリテーション科	婦人科	整形外科	外科	内科	科長
	今関信恵 (臨床検査技師)		石田慎一 (薬剤師)			伊地知幹雄 (診療科長)	田内利幸 (診療科長)	安倍己紀男 (副院長)	伊藤文憲 (院長)	
山口知子 (管理栄養士)	地井幸広 (臨床検査技師)	竹澤明彦 (放射線技師助手)	高宮明子 (薬剤師)				保科孝好 (主任医長)		太和田勝之 (主任医長)	
	石井勝己 (臨床検査技師)		秋葉 稔 (薬剤師)	科員	伊藤雄気 (理学療法士)					科員
			秋葉 稔 (薬剤師)		伊藤雅範 (理学療法士)					
					伊藤文浩 (理学療法士)					
給食計画、献立作成、栄養価の算定、調理、栄養指導・給食調理及び給食効果判定、食事箋の管理保管、給食設備・器具等の維持管理	血液・病理・生化学その他の生理学的検査、検査薬品及び材料等の管理保管、検査機械・器具等の維持管理	放射線検査、放射線薬品及び材料管理保管、放射線機械・器具等の維持管理等	調剤及び製剤、医薬品及び医薬材料管理保管、処方箋の管理保管、患者の服薬指導等	主な担当事務	患者の診療、患者の入退院、診断書その他診療に関する諸証明、健康相談その他疾病予防、医学研修、看護師の指導等					主な担当事務

事務部		部名	看護部		部名
大木良夫		事務長	金澤美智子 (看護師)		総師長
医事班	総務班	班名	伊藤千浪 (看護師) 平山のぶ 鈴木綾子		師長
大木良夫	川島敏彦	班長	(看護師) 篠原洋子 滑川泰子 大網道代 村松由美子 高尾としえ 三井亜紀 鶴岡珠代 秋葉匡子 石原しのぶ 秋葉貴子 中野杏奈 (准看護師) 宮内愛子 勝股秀子 江幡恵理子 鈴木孝子 半田貴久美		看護師
(委託)	齋藤剛 (医療相談員)	班員	林慶子 土屋玲子 島田寿子 安部博美 御代川友加里 御前華子 深澤睦 林佳代 川島美由紀 行木美穂 金光貴子 伊藤喜代美 伊藤初江 佐々木富士子 小川一夫		看護助手
小川美津子 星野和子 林美行 湯口勇 向後和也		主な担当事務	齊藤あけみ 石川美知子 實川澄子 鈴木弘子 岡本かな子 椎名正代 林千恵子 伊東さゆり 伊藤康代 大木哲也 宇井英規 大木智恵 大木美佐江 中村美賀 吉田美由紀 石井陽子		主な担当事務
職員服務、文書管理、病院会計、契約、施設・設備の維持管理、医療機器・医薬品・医療材料等の購入契約、その他庶務全般 医療相談 外来患者受付、入院事務、診療報酬及びその他手数料の請求、診療記録の管理保管		外来・入院患者の看護及び診療介助、診療記録等の整理保管、医薬品及び医療材料の補給及び保管、在宅療養患者の訪問看護			

保育料について

◆問い合わせ

福祉課社会福祉班 ☎84-1257

◎保育料の決め方

保育料は、その世帯の負担能力に応じてご負担いただくことになっており、前年分の所得税などに応じて階層別に決まります。お子さんと同じ世帯の父母及び扶養義務者の方（家計の主宰者である場合に限る）の課税額の合計によって決まります。

法律に基づき、国から保育料の基準額が示されていますが、町では保護者負担の軽減を図るため、町独自の財源（税金）を使い、国の基準額の半額程度に抑え、県内自治体と比較しても低めとなっています。

なお、平成23年分所得税より、年少扶養控除及び16歳から18歳までの特定扶養控除の上乗せ部分が廃止されましたが、保育料決定にあたっては、これらの控除の廃止の影響が生じないように、税額の変動を調整した金額で計算しています。

■平成24年度保育所徴収金（保育料）基準額表

世帯階層区分		徴収金基準額（月額）		参考：平成23年度国の徴収基準額		
		3歳未満児	3歳以上児	3歳未満児	3歳以上児	
第1	生活保護法による被保護者世帯	0円	0円	0円	0円	
第2	第1階層及び第4～第8階層を除き、前年度分の町民税の額の区分が、次の区分に該当する世帯	町民税非課税世帯	4,000円	3,000円	9,000円	6,000円
第3		町民税課税世帯	10,000円	8,500円	19,500円	16,500円
第4	第1階層を除き、前年分の所得税課税世帯であって、その所得税の額の区分が、次の区分に該当する世帯	40,000円未満である世帯	16,500円	13,500円	30,000円	27,000円 (保育単価限度)
第5		40,000円以上 103,000円未満である世帯	28,000円	21,000円	44,500円	41,500円 (保育単価限度)
第6		103,000円以上 413,000円未満である世帯	35,000円	25,000円	61,000円	58,000円 (保育単価限度)
第7		413,000円以上 734,000円未満である世帯	41,000円	30,000円	80,000円 (保育単価限度)	77,000円 (保育単価限度)
第8		734,000円以上である世帯	50,000円	33,000円	104,000円 (保育単価限度)	101,000円 (保育単価限度)

※同一世帯で保育所等に複数入所している場合は2人目が半額、3人目以降が0円となります。
第2・第3階層でひとり親世帯や障がい者世帯の場合、少額軽減されます。

東日本大震災に伴う国民年金保険料 免除の特例免除の申請期間が延長

平成23年3月11日に発生した東日本大震災により被災し、財産の損害（被害金額がその価格のおおむね2分の1以上である場合）を受けられた方は申請により、平成23年2月から平成24年6月までの期間のうち、必要と認められる期間について保険料の免除、または納付を猶予することができます。

- 必要なもの**
- ① 年金手帳
 - ② 印かん
 - ③ 罹災証明書の写し
- 申請期間** 6月末まで

◆手続き・問い合わせ
住民課国保年金班 ☎(84)1214

横芝光町都市計画 マスタープランを策定

町には「横芝都市計画」と「光都市計画」の都市計画区域があります。その2つの区域となっている都市計画を統合するため、都市計画の基本的な方針となる「都市計画マスタープラン」を策定し、今月の広報と一緒に概要版を配布しました。本編は、都市建設課または町ホームページでご覧いただけます。

◆問い合わせ
都市建設課管理計画班 ☎(84)1217
ホームページ
<http://www.town.yokoshibahikari.chiba.jp>

自動車税の納期内納付を！

自動車税の納期限は、5月31日(木)です。5月8日(火)に自動車税事務所から納税通知書が発送されますので、出納室と町民サービスセンターのほか、最寄りの金融機関などで納めてください。

なお、コンビニエンスストア(一部を除く)でも自動車税の納付ができます。詳しくは、納税通知書に同封の「しおり」をご覧ください。

◆問い合わせ

自動車税事務所 ☎043(243)2721
東金県税事務所 ☎0475(54)0223

税理士による無料相談

と き 5月2日(水)・16日(水)
6月6日(水)・20日(水)
午前10時～午後3時
ところ 東金商工会館
相談内容 税務書類の作成や税務相談
予約受付 平日 午前9時～正午(当日可)
※事前予約が必要です。

◆予約・問い合わせ

千葉県税理士会東金支部
☎0475-50-6322



電動生ごみ処理機 購入に助成

町では、家庭からの生ごみ減量と資源化を目的に、電動生ごみ処理機購入世帯に助成をしています。

対象者

町内に居住する世帯の世帯主で、町税に未納がないこと。

※すでに助成を受けた世帯を除く。

補助金額

処理機購入代金の3分の1

※上限2万円

対象機種

生ごみ堆肥化及び減量化させることができる電動式の機種であること。

※処理方法(バイオ式・乾燥式等)やメーカーの指定はありません。

必要書類

生ごみ処理機の保証書及び写真

※申請方法や不明な点は、環境防災課環境班へお問い合わせください。

◆問い合わせ

環境防災課環境班
☎(84)1216

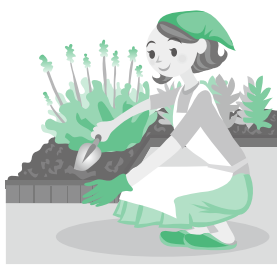

住宅用太陽光発電システム 設置費用の一部補助のお知らせ

町内の戸建住宅に太陽光発電システムを設置される方に、設置費用の一部を補助します。

補助金額

1キロワットあたり30,000円

※上限105,000円(3.5キロワットまで)

補助対象者

・自ら居住または居住を予定している町内の戸建住宅(貸家は除く)に発電システムを設置する方

申請方法

発電システムの設置工事に着手する前に、関係書類を添えて、環境防災課へ申請してください。

※詳しくは、町ホームページまたは環境防災課に用意してある補助金交付要綱でご確認ください。

◆申請・問い合わせ

環境防災課環境班
☎(84)1216

ホームページ
<http://www.town.yokoshibahikari.chiba.jp>



▲デジタル戸別受信機

設置工事の日程(予定)
上堺地区 4～5月ごろ
横芝地区 5～9月ごろ
大総地区 9～10月ごろ
白浜地区 9～11月ごろ
東陽地区 11～1月ごろ
南条地区 1～2月ごろ
日吉地区 1～2月ごろ

設置工事の日程(予定)

町では、防災行政無線(デジタル)の整備工事に伴い、4月から順次「戸別受信機」の設置工事を実施しています。現在使用しているアナログ戸別受信機は、整備終了後(平成25年2月末予定)に使用できなくなりますので、まだ交換等の申込が済んでいない世帯は、環境防災課で手続きを行ってください。

防災行政無線(デジタル)戸別受信機の交換

◆問い合わせ
環境防災課防災班
☎(84)1216

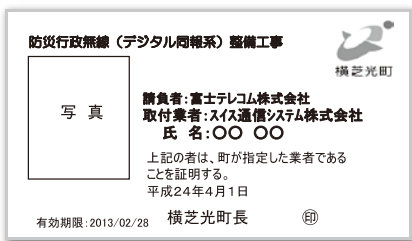

▲身分証明書

※設置工事業者が直接、工事代金を請求することはありませんので十分ご注意ください。
※設置工事業者は、町発行の身分証明書を携帯しています。

交通事故巡回相談

交通事故にあっけしな損害賠償請求や自動車損害賠償責任保険の請求手続きなどがわからずに困っている方は、専任相談員による交通事故相談を行いますので、この機会にぜひご利用ください。

とき 6月5日(火)
午前10時～午後3時
※受付は午後2時30分まで
ところ 文化会館 会議室B

◆問い合わせ
環境防災課防災班 ☎84-1216

◆問い合わせ
環境防災課環境班 ☎(84)1216

○町内一日清掃
道路など、ごみの多い場所を中心に収集をお願いします。
とき 6月3日(日)
※荒天の場合は、6月10日(日)に延期します。
○栗山川周辺環境ボランティア
栗山川堤防沿いの除草作業、ごみの回収をお願いします。
とき 6月17日(日)
※荒天の場合は中止します。

ごみゼロ運動にご協力を!

清潔で明るく住みよい町をつくるため、町内一日清掃及び栗山川周辺環境ボランティアに、みなさんのご協力をお願いします。

第7回町消防ポンプ操法大会



◆問い合わせ
環境防災課防災班 ☎84-1216
とき 5月27日(日) ※雨天決行・荒天中止 ※予備日 6月2日(土)
〈開会式〉午前8時～
〈競技開始〉午前8時30分～
〈閉会式〉正午～
※上記は予定であり、競技進行により時間の変更があります。
ところ 光文化の森公園芝生広場

平成23年度下半期(10月~3月)

町の財政事情の公表

町民のみなさんから納めていただいた税金や、国、県からの補助金などは、どのくらいあってどのように使われているのでしょうか。町の財政に対する理解を深めていただくため、毎年2回、財政の状況を公表しています。今回は、平成23年度末(平成24年3月末日)現在の町財政の概要をお知らせします。

○一般会計の執行状況

平成23年度の一般会計の歳入歳出予算は95億5千万円でスタートしましたが、東日本大震災の対応に要する経費など7回の補正を行い、前年度からの繰越事業を加えた3月末現在の予算額は120億2,549万円となっています。歳入の国・県支出金や町債、歳出の土木費や教育費については執行率が低くなっていますが、その多くが補助事業等の完了にあわせて4月から5月までの出納整理期間に収入や支出が行われるためです。

歳入

(町に入ったお金)

予算額：120億2,549万円 収入済額：98億7,298万円

(収入率：82.1%)

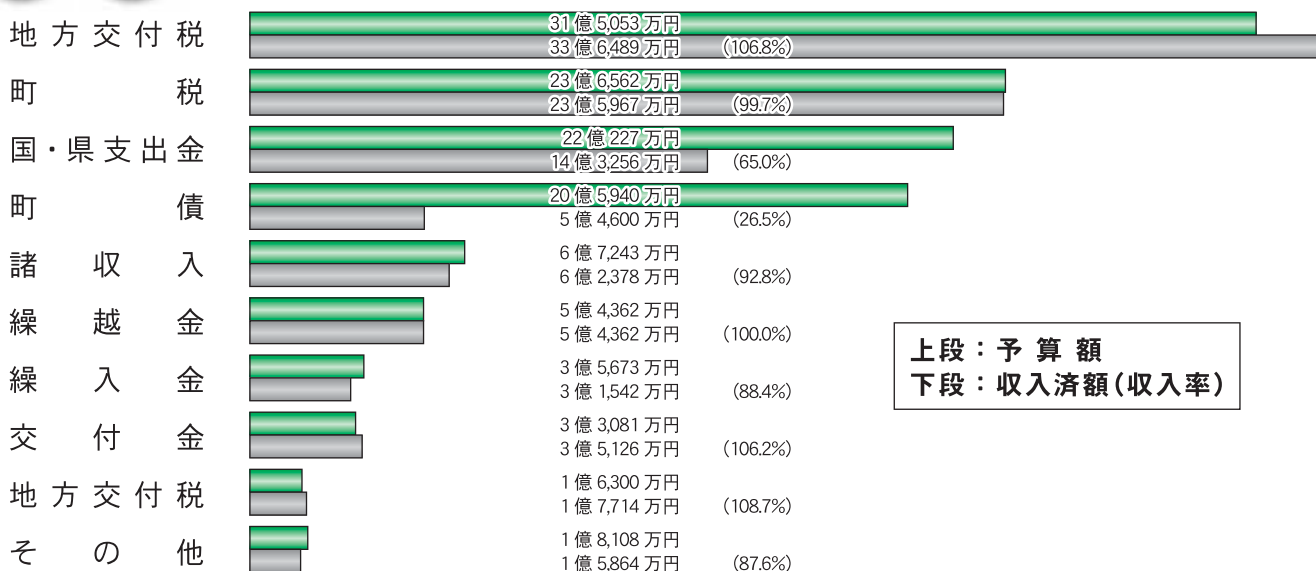

上段：予算額
下段：収入済額(収入率)

歳出

(町が使ったお金)

予算額：120億2,549万円 支出済額：95億4,775万円

(執行率：79.4%)

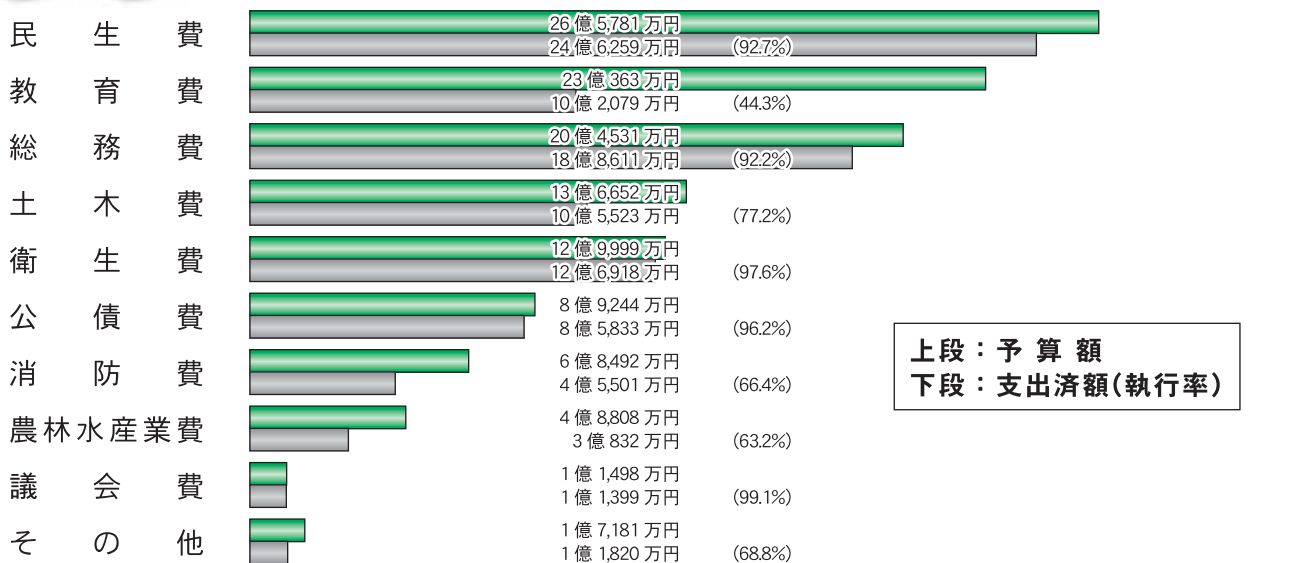

上段：予算額
下段：支出済額(執行率)

※予算額には、前年度からの繰越事業費も含んでいます。

◎平成 23 年度に実施した主な事業の執行状況（3 月末支出済額）

総務費	支出済額
生活路線バス運行事業	2,417万円
防犯灯維持管理事業	1,230万円
集会施設保全・維持管理事業	702万円
住宅防音工事補助事業	1,261万円
空港シャトルバス運行事業	760万円

民生費	支出済額
介護給付・訓練等給付事業	1億7,318万円
町内児童等医療費等助成事業	1,915万円
子ども手当及び児童手当給付事業	4億2,047万円

衛生費	支出済額
子ども医療費助成事業(乳幼児医療対策事業)	5,178万円
妊婦健康診査(妊婦・乳児個別健康診査)	1,349万円
予防接種費助成事業	2,657万円
がん検診事業	2,054万円
浄化槽設置促進補助事業	950万円

農林水産業費	支出済額
需給調整推進対策奨励事業	2,514万円
畦畔被覆植物生産事業	400万円
農地・水・環境保全向上対策事業	474万円

商工費	支出済額
中小企業振興資金利子補給事業	1,274万円
海水浴場開設事業	826万円
サケ稚魚放流事業	255万円

土木費	支出済額
道路改良事業	1億1,924万円
新栗嶋橋架橋・取付道路整備事業	15万円
(仮称)長塚、北清水橋架橋・取付道路整備事業	1億2,286万円
駅前広場整備事業	4,024万円

消防費	支出済額
防災行政無線更新事業	9万円
東日本大震災対策事業	1,929万円

教育費	支出済額
外国人英語講師配置事業	1,467万円
学習指導等講師配置事業	1,268万円
奨学資金事業	288万円
白浜小学校屋内運動場等改築事業	670万円
図書館ギャラリー運営事業	487万円
図書資料購入事業	1,692万円
横芝B&G海洋センター一般管理事業	2,406万円
光しおさい公園スポーツ施設一般管理事業	4,619万円
横芝ふれあい坂田池公園一般管理事業	2,421万円

災害復旧費	支出済額
農林水産施設災害復旧費	1,252万円
道路橋梁災害復旧費	983万円
公立学校災害復旧費	1,366万円
社会文化施設災害復旧費	837万円
観光施設災害復旧費	111万円

◎特別会計

区分	予算額	収入済額	支出済額
国民健康保険	35億849万円	33億128万円	31億3,226万円
後期高齢者医療	2億1,391万円	2億1,122万円	1億8,894万円
介護保険	17億7,950万円	17億350万円	16億436万円
農業集落排水事業	5,360万円	5,213万円	4,999万円
食肉センター	2億954万円	2億6,631万円	1億9,589万円
合計	57億6,504万円	55億3,444万円	51億7,144万円

※収入・支出済額は、平成24年3月末現在の額です。

◎平成 23 年度東陽病院決算見込

1. 収益的収入及び支出

	予算額	決算見込額
収入	13億120万円	11億5,995万円
支出	12億804万円	11億4,211万円

2. 資本的収入及び支出

	予算額	決算見込額
収入	4億3,466万円	4億3,006万円
支出	4億9,482万円	4億9,482万円

◎町の借入金（町債）と償還額（公債費）

一般会計の町債の平成 22 年度末現在高は 102 億 2,255 万円でしたが、平成 23 年度の借入見込額が 13 億 6,450 万円、償還額が 7 億 5,607 万円ですので、平成 23 年度末現在の残高見込額は 108 億 3,098 万円となっています。

区分	平成 22 年度末 現在高 (A)	平成 23 年度 借入見込額 (B)	平成 23 年度 償還額 (C)	平成 23 年度末 現在高見込額 (A) + (B) - (C)
一般会計	102億2,255万円	13億6,450万円	7億5,607万円	108億3,098万円
農業集落排水事業特別会計	5億5,471万円	0円	2,488万円	5億2,983万円
食肉センター特別会計	1億6,465万円	0円	2,067万円	1億4,398万円
病院事業会計	13億2,290万円	2億1,890万円	1億5,790万円	13億8,390万円
合計	122億6,481万円	15億8,340万円	9億5,952万円	128億8,869万円

※平成23年度借入見込額(B)欄は、出納整理期間中の借入予定額を含んでいます。

若者の採用を「検討の企業のみなさまへ」

「プチ仕事探しカフェ」
参加企業募集

町では、地元企業の採用支援として、「ジョブカフェちば」・匝瑳市・山武市と連携し、地元の若者求職者と触れ合える「プチ仕事探しカフェ」を開催します。
若者を正社員として採用予定している企業のみなさま、この機会にぜひご参加ください。

とき 6月27日(水)
午後1時30分～4時30分
ところ 役場1階第3会議室
参加者数 20人(予定)
募集企業数 4社
参加費 無料
その他 業種不問
申込期限 5月11日(金)
※あわせて、イベントに参加を希望する求職者(16歳から39歳以下の方に限る)の方も募集します。

◆ 申込・問い合わせ

産業振興課商工観光班
☎(84)1215

**農業チャレンジセミナー
24年度生募集!**

「農地を活用したい」・「農業の基礎を勉強したい」などをサポートするセミナーを開講します。

研修期間 7月～平成25年2月
内容 農業の基本的知識や技術の習得
※講義と視察が中心・年5回程度
参加資格 36歳以上で農業技術を学び農産物の販売を目指す方
参加経費 原則主催者負担
※一部研修生負担あり
応募方法 電話で申込
申込締切 5月31日(木)
◆ 申込・問い合わせ
山武農業事務所改良普及課
☎0475(54)0226

**坂田の梅まるごと体験
教室参加者募集**

梅の実加工教室

とき 6月16日(土)
午前10時～正午
ところ 文化会館
内容 カリカリ梅の作り方体験料 1人2,000円
申込 往復はがきで左記へお申込ください。
締切 5月31日(木)

梅の実もぎ取り体験

とき 6月9日(土)・16日(土)・23日(土)・30日(土)
午後1時～4時
※最終受付は午後3時まで
ところ 坂田城跡梅林内
体験料 1かご1,000円
※2・5kg程度
その他 予約不要

◆ 申込・問い合わせ

町観光協会(産業振興課内)
〒289-1793
横芝光町宮川11902
☎(84)1215

匝瑳市ほか二町環境衛生組合 山武郡市環境衛生組合 平成24年度予算を公表します

(山武郡市環境衛生組合)

(匝瑳市ほか二町環境衛生組合)

歳入 単位：(千円)

区分	予算額
1. 分担金及び負担金	505,000
2. 使用料及び手数料	160,630
3. 国庫支出金	7,000
4. 財産収入	22,641
5. 繰入金	1
6. 繰越金	32,246
7. 諸収入	146
合計	727,664

歳入 単位：(千円)

区分	予算額
1. 分担金及び負担金	520,024
2. 使用料及び手数料	156,364
3. 財産収入	15,820
4. 繰入金	60,000
5. 繰越金	1,000
6. 諸収入	419
合計	753,627

歳出 単位：(千円)

区分	予算額
1. 議会費	735
2. 総務費	100,291
3. 衛生費	596,801
4. 公債費	24,837
5. 予備費	5,000
合計	727,664

歳出 単位：(千円)

区分	予算額
1. 議会費	127
2. 総務費	118,400
3. 衛生費	483,847
4. 公債費	148,253
5. 予備費	3,000
合計	753,627

平成24年度千葉県職員採用試験の実施日程

◎上級・中級・初級・資格免許職採用試験

◆問い合わせ 千葉県人事委員会事務局任用課 ☎043-223-3717

試験区分(程度)	主な受験資格	受験案内 配布開始	受付期間	第1次試験		第2次試験		最終合格 発表	
				試験日	試験方法	試験日	試験方法		
上級試験 (大学卒程度)	昭和52年4月2日から平成3年4月1日までに生まれた方	5/18(金)	5/18(金) 6/5(火)	6/24(日)	教養試験(択一式) 専門試験(択一式)	7月中旬 下旬	人物試験 ・個別面接 ・集団討論 (上級のみ)	8月上旬	
中級試験 (短大・高専卒程度)	昭和55年4月2日から平成5年4月1日までに生まれた方	7/13(金)	8/3(金) 20(月)	9/23(日)	論文試験 注1	10月下旬			11月下旬
初級試験 注2 (高校卒程度)	平成3年4月2日から平成7年4月1日までに生まれた方					11月上旬			
資格免許職	昭和52年4月2日以降に生まれた方まで受験できます。詳細は職種により異なりますので、受験案内などでご確認ください。	(*)獣医師・薬剤師 注3・保健師を募集する場合は、上級試験と同一日程で実施します。また、管理栄養士 注3・保育士・臨床検査技師(知事部局) 注4・栄養士・司書を募集する場合は、中・初級試験と同一日程で実施します。		教養試験(択一式) 専門試験(択一式)	(*)に 同じ	・適正検査 身体検査 受験資格等の調査	(*)に 同じ		

◎警察官採用試験

◆問い合わせ 千葉県警察本部警務課任用係 ☎0120-764032(フリーダイヤル)

試験職種 注5	性別	主な受験資格	受験案内 配布開始	受付期間	第1次試験		第2次試験		最終合格 発表
					試験日	試験方法	試験日	試験方法	
警察官A	男性 女性	昭和54年4月2日以降に生まれた方	7/2(月)	7/2(月) 8/13(月)	9/16(日)	教養試験(択一式) 論文試験 注1 (警察官Aのみ) 作文試験 注1 (警察官Bのみ) 資格技能審査 体格・体力検査	10月上旬 下旬	人物試験 ・個別面接 ・適正検査 身体検査 受験資格等の調査 体格・体力検査	12月中旬
警察官B	男性 女性	昭和57年4月2日から平成7年4月1日までに生まれた方							

注1 論文・作文試験は、第2次試験として評価します。

注2 初級試験のうち土木・電気等の技術系職種は、第1次試験として択一式の教養試験と専門試験のみを実施します。

注3 薬剤師と管理栄養士については、平成24年度実施の試験から、知事部局に勤務する方と県立病院など病院局に勤務する方を分けて募集します。

注4 県立病院など病院局に勤務する臨床検査技師については、別途選考による採用となります。

注5 警察官Aは学校教育法に基づく大学(短期大学を除く)を卒業した方、または卒業する見込の方、警察官Bはそれ以外の方が対象です。

平成24年度税務職員採用試験のお知らせ

人事院では、下記のとおり「平成24年度税務職員採用試験」を行います。興味のある方は、税務署までお気軽にお問い合わせください。

受験資格 ①平成24年4月1日において高等学校または中等教育学校を卒業した日の翌日から起算して3年を経過していない者及び平成25年3月までに高等学校または中等教育学校を卒業する見込みの者

②人事院が①に掲げる者に準ずると認める者

申込書交付期間 5月14日(月)～7月10日(火) ※土・日曜日は除く

申込書受付期間 ①インターネット 6月26日(火)～7月5日(木)

②郵送または持参 7月2日(月)～10日(火)
※できるだけ、インターネットでお申込ください。

試験日 ①第1次試験 9月9日(日)

②第2次試験 10月18日(木)～25日(木)のうち、指定する日

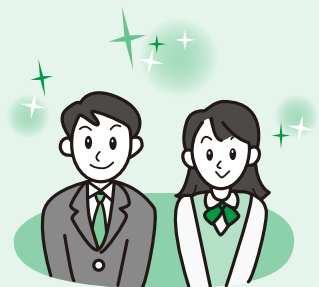

◆問い合わせ 東金税務署総務課 ☎0475-52-3121(内線22)

「子育て応援！チーパスの店」大募集！！

子育て家庭が、買い物などの際に各種割引などのサービスを受けられる「子育て応援！チーパス事業」が千葉県全体で7月から始まります。町内の子育て世帯を応援できる事業所のみなさん、ぜひご協賛ください。
 ※チーパス(優待カード)は、6月下旬から子育て世帯に配布します。

- 募集対象** 子育て世帯に何らかのサービスを提供できる事業所の方
協賛内容 商品や飲食代などの割引、優待、景品の提供・ポイントサービス、預金やローンの金利の優遇、授乳やおむつ交換場所の提供など、事業者が任意に設定したサービスの提供
特典 千葉県ホームページに協賛事業所、協賛内容、事業所のPR、写真(メールで送付した場合)を掲載
申込先 千葉県児童家庭課へ申込書を記入し、メール、郵送、ファクスで送付してください。
 ※申込用紙は、千葉県庁ホームページ<<http://www.chiba-kosodate.jp/index.html>>で入手可

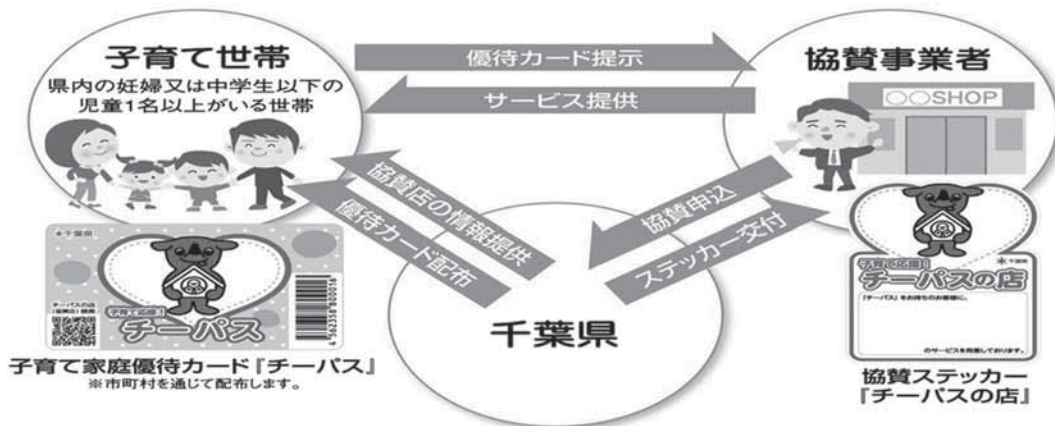

◆問い合わせ 千葉県児童家庭課 ☎043-223-2317 FAX043-224-4085
 福祉課社会福祉班 ☎84-1257

町地産地消学校給食レシピグランプリ最優秀レシピ =家庭用アレンジレシピ=

☆切り干し大根のヘルシー青椒肉絲☆

◎材料(4人分) 地産地消農畜産物・・・牛肉、ピーマン

- | | |
|---------------|-------------------------|
| (A) 牛肉・・・200g | 【混合調味料】 |
| しょうゆ・・・小さじ2 | コンソメスープ・・・大さじ4 |
| 酒・・・大さじ1 | (湯にコンソメの素を少々混ぜる) |
| こしょう・・・少々 | しょうゆ・・・大さじ1 |
| 片栗粉・・・小さじ2 | (B) オイスターソース・・・大さじ1と1/2 |
| サラダ油・・・大さじ1 | 酒・・・大さじ1 |
| ピーマン・・・6個 | 砂糖・・・小さじ2 |
| 切干大根・・・10g | 片栗粉・・・小さじ2 |
| たけのこ・・・70g | |
| エリンギ・・・1パック | サラダ油・・・大さじ2 |
| 生姜・にんにく・・・各1片 | ごま油・・・大さじ1 |



ポイント
 家庭用に彩り豊かに仕上げました。混合調味料の味付け。野菜は強火でさっと炒めること。ご飯によく合う味付けです。

◎作り方

- ①牛肉は細切りし、(A)の調味料を加え、軽く混ぜ少量の油でさっと油通ししておく。
- ②切干大根は、水に戻してゆで、水気を切っておく。(切干大根は30分ぐらい水で戻してから使う)
- ③ピーマンは、種を取り、千切り、たけのこも千切りし、エリンギは手で縦にさいておく。
- ④生姜・にんにくは皮をむいて、みじん切りにする。
- ⑤(B)の調味料を合わせておく。(混合調味料)
- ⑥フライパンまたは中華鍋に、油大さじ2杯を熱し、弱火で生姜・にんにくを炒め、強火で切干大根、ピーマン、エリンギ、たけのこの順で炒め、(B)の混合調味料を入れ、①の牛肉を戻し手早く炒め合わせ、最後にごま油をまわし入れできあがり。

たくさんの希望を胸に!

小中学校入学式

4月6日に、中学校249人（光中108人、横芝中141人）の入学式が、4月9日には、小学校181人（南条小9人、日吉小8人、東陽小42人、白浜小19人、大総小8人、横芝小78人、上堺小17人）の入学式が行われました。

式典では、大きな期待と緊張が入り混じった表情の新入生を、先生、在校生が優しく迎えてくれました。



▲新しい制服に身を包み！光中学校入学式



上堺小学校入学式▲▶



春らんまん♪ 桜まつりを満喫

昨年は東日本大震災の影響で中止になった桜まつりが、4月7日・8日にふれあい坂田池公園を会場に行われ、2日間で約5,000人の来場者でにぎわいました。

冬の寒さで心配された桜の開花も、暖かな春の日差しに誘われて開花が進み、3分咲きに。会場となった芝生広場には、町内出店者が集うふれあいテントをはじめ、さまざまなイベントが行われ、訪れたみなさんは思い思いの春を堪能していました。

また、bay-fmから震災復興支援活動の一環としてハートラック号による石巻焼きそばが販売され、500食を完売するほど大盛況でした。

▼子どもに大人気 ふわふわドーム



◀花より団子



▲DJ:KOUSAKUさんも飛び入り参加

手話教室を開催

町聴覚障害者協会では、地域の方を対象に「手話教室」を開催します。

みなさんの参加をお待ちしています。

と き 6月4日(月)・11日(月)・18日(月)・25日(月)・7月2日(月) ※全5回

午後1時30分～3時

ところ 健康づくりセンター「プラム」

対象 町内在住・在勤の方

定員 10人程度

申込期限 5月25日(金)

◆申込・問い合わせ

町聴覚障害者協会

鈴木 孝政

FAX(84) 1164

手話サークル「小梅の会」

吉岡 元子

☎(82) 0497 (FAX可)



第7回町身体障害者スポーツ大会(さわやかスポーツ大会)参加者募集

と き 6月27日(水)

午後2時～午後4時

ところ 町体育館

対象者 町内在住の身体障害者手帳をお持ちの方

内容 玉入れ、ストラップ

クアウトなどの軽スポーツ

申込期限 5月31日(木)

◆申込・問い合わせ

町社会福祉協議会

☎(80) 3611



HIV検査を受けましょう

県内の健康福祉センター(保健所)では、無料・匿名

でHIV検査を実施しています。その日のうちに検査結果がわかる即日検査や夜間検査も行っていますので、あらかじめ電話で受付日時などを確認のうえ、お越しください。

今回、多くの方に検査を受けていただけるように、休日HIV検査を実施します。自分自身と大切な人を守るために、HIV検査を受けましょう。

と き 6月3日(日)

午前10時～午後4時

ところ 松戸健康福祉センター

※JR常磐線または新京成線松戸駅から徒歩7分

内容 5cc程度の採血を実施します。検査結果は、1

〜2時間後にわかります。

※梅毒・B型肝炎も検査できます。

その他 予約不要

◆問い合わせ

千葉県疾病対策課

☎043(223)2665

《男の料理教室》参加者募集～男も厨房に入ろう!～

おいしい料理を作って会食する会です。「もしもの時に備えて…」身近な食材を使って、いろいろなアレンジ法を紹介します。

◎実習メニュー

(第1回) チャーハン、スープ他

(第2回) 魚のねぎソース、煮びたし他

と き (第1回) 6月8日(金)・(第2回) 6月19日(火)
午前10時～午後1時

ところ 健康づくりセンター「プラム」

対象 町内在住の男性

持ち物 エプロン、三角巾(手ぬぐい)

参加費 無料

定員 20人 ※定員になり次第締切

申込期限 5月25日(金)

主催 食生活改善協議会

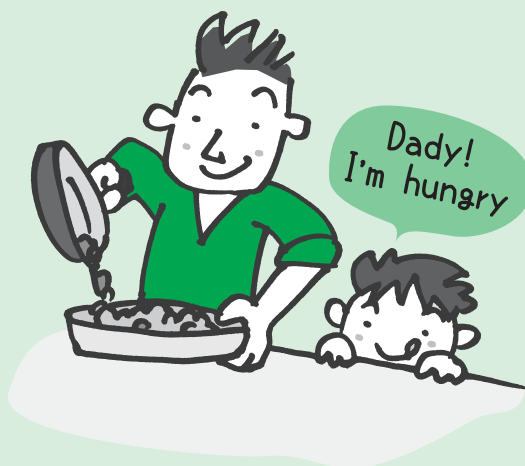

◆申込・問い合わせ 健康管理課健康管理班 ☎82-3400

◎東陽病院 新任医師紹介◎

4月から、太和田勝之医師が着任されました。



内科主任医長
た わだ かつのぶ
太和田 勝之 医師

4月から内科医として赴任しました。以前東陽病院で2年間勤務した後、千葉大学医学部附属病院で診療を行っていました。

消化器内科を専門としますが、今後は広く内科全般の診療を行い地域の医療を支えていきたいと考えています。よろしくお願ひします。

献血にご協力を!

病気やケガなどで輸血を必要とする患者さんの命を救うため、みなさんのご協力をお願いします。

と き 5月29日(火)
受付時間 午前9時30分～11時
ところ 健康づくりセンター「プラム」

◆問い合わせ
健康管理課健康管理班
☎82-3400

東陽病院

▼外来日程表

◆予約変更・問い合わせ

☎84-1335

URL ; www4.ocn.ne.jp/~toyohp/



診療科	午 前							午 後				
	受 付 午前8時30分～11時30分							受 付午後1時～3時				
曜日	診察開始 午前9時～						午前10時 30分～	診察開始 午後1時30分～				
	内 科			外科	整形外科	婦人科	泌尿器科	皮膚科	脳神経外科	皮膚科	眼科	耳鼻咽喉科
月	呼吸器 千葉大	(院長) 伊 藤	循環器 千葉大	安 倍	田 内	伊地知					千葉大	千葉大
火		(院長) 伊 藤		安 倍	保 科	伊地知	佐 藤		大 屋	千葉大		
水	太和田	(院長) 伊 藤		安 倍	田 内	伊地知					千葉大	千葉大
木	循環器 千葉大	太和田		安 倍	田 内							
金	千葉大			安 倍	保 科	伊地知		千葉大				千葉大

※皮膚科の診察は、毎週火曜日の午後と金曜日の午前に変更となりました。



「しつかり運動、早寝早起朝ごはん」
 ～もう30分早く寝ると、生活が変わります！～

生活習慣改善の一番のポイントは就寝時間です。夜ふかしせず、もう30分早く寝るようにするだけで、翌朝からの生活リズムは見違えるようになります。

そして、朝食をとる時間的余裕、精神的余裕が生まれます。

朝食をとる習慣がある人は、午前中の仕事や家事、勉強の効率が高められるということが「科学的に実証」されています。

小学5年生を対象に実施した実態調査でも「早寝」「早起」「朝ごはん」が実践できている子は、できていない子と比較すると、肥満が少なく、精神的にも安定しています。

大人は夜型生活や朝食の欠食、運動不足などの悪い生活習慣が原因で、肥満や高血糖、高血圧、脂質異常症などによるメタボリックシンドローム(内臓脂肪症候群)や、さまざまな病気を引き起こすことがあります。

家族みんなで、「しつかり運動、早寝早起朝ごはん」をキャッチフレーズに、いきいきと健康な生活を送るようにならしましょう。

◆問い合わせ

健康管理課健康管理班
 ☎(02)3400

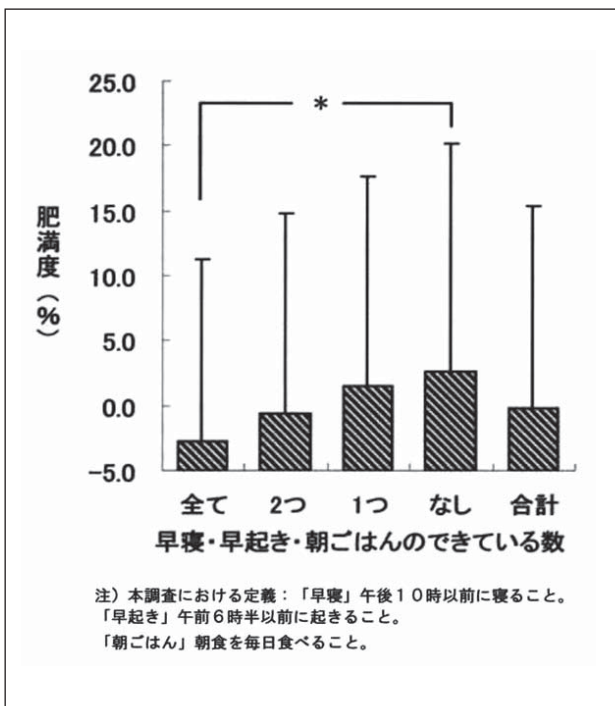

千葉県特定不妊治療費助成制度のお知らせ

千葉県では、特定不妊治療(体外受精・顕微授精)を受けている方を対象に、治療費の一部を助成しています。

申請期限や必要書類など、制度の詳細については下記へお問い合わせください。

また、医療費控除を申告される方は、事前に特定不妊治療助成費申請をする必要がありますので、早めに申請してください。

【助成内容】

○申請回数・助成制度について

1年度目(本助成制度に関する初年度)は、年3回を限度、2年度目以降は年2回を限度とし、通算5年度間、10回まで申請可(助成を受けた年度だけ通算します)

○助成額 上限15万円

◆問い合わせ

山武健康福祉センター地域保健福祉課 特定不妊治療費助成事業担当
 ☎0475-54-0611



保健の掲示板

◎健診・相談・集団予防接種

と き	行事名	対 象 者	受付時間
5月 7日(月)	健康相談	希望者	午前 9 時～正午 午後 1 時～ 4 時
5月18日(金)	3 歳 児 健 診	平成20年 9 月～ 10 月生まれ	午後 1 時～ 1 時30分
5月22日(火)	乳児相談	平成23年 7 月～ 8 月生まれ	午後 1 時15分～ 2 時15分
5月23日(水)	乳児健診	平成23年12月～ 24年 1 月生まれ	午後 1 時～ 2 時
6月 4日(月)	健康相談	希望者	午前 9 時～正午 午後 1 時～ 4 時
6月 5日(火)	ポ リ オ	平成23年 6 月～ 8 月生まれ	午後 1 時30分～ 2 時
6月 7日(木)	2 歳 児 歯 科 健 診	平成22年 3 月～ 4 月生まれ	午前 9 時～10 時
6月14日(木)	1 歳 6 ヶ 月 児 健 診	平成22年10月～ 11 月生まれ	午後 1 時15分～ 2 時15分

会場 健康づくりセンター「プラム」
◆問い合わせ 健康管理課健康管理班 ☎82-3400

◎個別予防接種 (町内指定医療機関・千葉県内相互乗り入れ協力医療機関で接種)

予防接種名	対象者・接種回数	備 考
三 種 混 合	生後3ヶ月～90ヶ月未満【4回接種】	
B C G	生後3ヶ月～6ヶ月未満【1回接種】	接種期間が短いので注意
麻しん風しん 混 合 1 期 (1歳児)	1歳～2歳未満【1回接種】	
麻しん風しん混 合 2 期(年長児に 相当する年齢の児)	平成18年 4 月 2 日～ 19年 4 月 1 日生まれ【1回接種】	接種期間 平成25年 3 月31日まで
麻しん風しん混 合 4 期(高校3年生 に相当する年齢の方)	平成 6 年 4 月 2 日～ 7 年 4 月 1 日生まれ【1回接種】	
日 本 脳 炎 (第 1 期)	*初回 3歳児【2回接種】 *追加 初回終了後 1年後【1回接種】 *平成7年6月1日～平成19年4 月 1 日生まれの方で、第 1 期の 3回接種が完了していない方	*予診票のない方は健康 管理課へお問い合わせ ください。
子 宮 頸 がん	中学 1 年生～高校 1 年生女子 【3回接種】	*申請受付中
ヒ ブ	生後 2 ヶ月～5歳未満 【1～4回接種】	*申請受付中 *接種開始時の月齢により 接種回数が変わります。
小児用肺炎球菌		

※接種対象月数・接種期間を過ぎた場合は有料です。
※対象者へは個人通知します。
※子宮頸がん・ヒブ・小児用肺炎球菌は申請が必要です。(印かん持参)
※接種間隔・接種回数等不明な点は、健康管理課へお問い合わせください。

+ 休日当番医

※休日当番医は、都合により変更になる場合があります。

診療時間 とき	内 科 系			外 科 系	
	午前 9 時～午後 5 時		午前 8 時 30 分～午後 5 時	午前 9 時～午後 5 時	午前 8 時 30 分～午後 5 時
5月3日 (木・祝)	斉藤クリニック(東金) ☎0475-53-1110	芝山みどりの森クリニック(芝山) ☎74-8123	越川医院(横芝光) ☎84-0103	城西クリニック(東金) ☎0475-52-8181	東葉クリニック(匝瑳) ☎73-3311
5月4日 (金・祝)	東陽病院 ☎84-1335 (診療時間 午前 8 時 30 分～午後 5 時 15 分)				
	おぐらクリニック(東金) ☎0475-50-9720	明海クリニック(山武) ☎0475-80-5355	福島医院(匝瑳) ☎72-0175	東葉クリニック東新宿(東金) ☎0475-55-1501	
5月5日 (土・祝)	佐藤医院(東金) ☎0475-58-2056	高橋医院(山武) ☎0475-82-2450	椎名医院(匝瑳) ☎72-0032	とし整形外科クリニック(横芝光) ☎82-7770	さとう整形外科(匝瑳) ☎73-2891
5月6日 (日)	東陽病院 ☎84-1335 (診療時間 午前 8 時 30 分～午後 5 時 15 分)				
	斉藤医院(大網白里) ☎0475-77-2802	花城医院(山武) ☎86-2233	城之内医院(匝瑳) ☎72-4511	山崎医院(横芝光) ☎82-0561	伊藤医院(匝瑳) ☎72-0261
5月13日 (日)	みずほクリニック(大網白里) ☎0475-73-6000	小高医院(横芝光) ☎82-6368	野澤医院(匝瑳) ☎73-2245	季美の森整形外科(大網白里) ☎0475-70-8951	匝瑳市民病院(匝瑳) ☎72-1525
5月20日 (日)	はにや内科(大網白里) ☎0475-70-1500	鈴木医院(横芝光) ☎82-0126	九十九里ホーム病院(匝瑳) ☎72-1131	まさごクリニック(横芝光) ☎80-0122	九十九里ホーム病院(匝瑳) ☎72-1131
5月27日 (日)	天野内科クリニック(東金) ☎0475-55-3986	岩崎医院(山武) ☎86-2217	福島医院(匝瑳) ☎72-0175	しらすと整形外科(大網白里) ☎0475-70-5855	匝瑳外科医院(匝瑳) ☎72-0178
6月3日 (日)	東陽病院 ☎84-1335 (診療時間 午前 8 時 30 分～午後 5 時 15 分)				
	今井医院(東金) ☎0475-52-0276	松尾クリニック(山武) ☎86-6482	椎名医院(匝瑳) ☎72-0032	座間泌尿器科医院(東金) ☎0475-52-2266	
6月10日 (日)	きららのおくみどりクリニック(大網白里) ☎0475-73-8668	伊藤医院(山武) ☎0475-82-2508	石井医院(匝瑳) ☎73-2150	とよだ整形外科医院(東金) ☎0475-54-6200	匝瑳市民病院(匝瑳) ☎72-1525
6月17日 (日)	原医院(東金) ☎0475-54-0624	原田医院(芝山) ☎77-0056	九十九里ホーム病院(匝瑳) ☎72-1131	駒込クリニック(大網白里) ☎0475-72-8800	九十九里ホーム病院(匝瑳) ☎72-1131

◆問い合わせ ◎山武郡市広域行政組合消防本部指令課 ☎0475-52-4137 ◎匝瑳市横芝光町消防組合 ☎72-0119

文芸

俳句

春が来て体のギアを入れ替える

池田 逸子

詰襟の自転車部隊風光る

伊藤 敬子

親に孝詫びし天空舞ふ燕

今関満喜子

捨てられた鉢の中にも春が来た

魚地 照子

永き日を使ひ切つたる一人旅

江森 悦子

母卒寿童女にかへり葱の花

川島 通則

親と子が鳴き声交し鴨帰る

向後 寛

春霖や子等にはせまき十畳間

越川せつ子

葱坊主兆すや出荷急かさるる

越川 福子

ときめきのミニスカートの春大根

小松 藤男

墨蹟展春愁の肩たたずめり

佐瀬 輝夫

待ちわびて羽織るや去年の花衣

椎名万里子

葱坊主姿勢崩さず凜として

鈴木とし子

もののけに折られし首の葱坊主

鈴木 利子

耳たぶのごとくよかや草の餅

玉虫 栗扇

あと少し出荷をせかさ葱坊主

土屋美枝子

鬼舞の寺は直ぐそこ葱の花

土屋 義昭

轉りは何處ぞ我が家の樹々の梢

戸村 静華

光町畑の主や葱坊主

西崎さち子

白梅のどこか寡黙の人に似て

早川 勇

短歌

十九で己が死見つめし事あるも

鈴木 益郎

今となりては唯夢の如し

高梨 キヨ

うらうらと照れる櫻の下歩む

山里的春の光は柔かく

ぬくもり残して静かに暮るる

土屋 好

永らいて勲章ならぬ才への痕

伊藤 定男

生涯消いざる不覚の証拠

越川 義則

野菜種指の間をくぐり抜け

越川 義則

秘めしいのちの地に還りゆく

内藤 くに

美しく楽しく過し老いの道

内藤 くに

房州の花壇で摘みしストックが
帰る車内にほのと香れり

八角 三枝

切り分けし林檎啄ばむ鴨幾羽

鈴木まさ子

餌皿を飛ばし飛び去り行きぬ

軽やかに縄飛びしてゐる児等の手は

風車なり速さ増しゆく

西山満里子

今年亦種播の手伝ひ無事にでき

ミスなく終へてほつとしてみつ

青木 秀子

卵抱く親鶏のごとく吾が夫は

インフルエンザの孫に添ひ寝す

押尾 輝子

吾が庭の片隅にゐる野兔の

眼と出会ふ独り居の午後

田崎 尚美

犬走り打つ雨音も聞こへ来る

児等の帰りし校庭閑か

島田ますみ

アメリカを旅する娘の帰り待つ

土産話を聞かむ思ひに

平山 芳子

吹く風に尾花はゆれて久に來し

娘らを呼ぶがに御辞儀するなり

吉岡 信子

柔らかな陽射しとなりて里の田は

畔塗りたるが多くなりたり

芹川 初子

大震災の後職を辞めたる男の孫は

石巻市でボランティアに励む

斉藤つね子

こうほう 博物館 50

湿原の青

緑がまぶしくなる初夏から
梅雨の頃になると、篠本湿原
では青色がぼつぼつと目立つ
ようになります。これはノハ
ナショウブというアヤメ科の
花で、日本各地の山野の湿地
に自生していたそうです。篠
本湿原については、前に「湿
原のチドリ」のところで述べ、
ノハナショウブについても紹
介しましたが、ここではこの
花についてももう少し取り上げ
たいと思います。

五月、端午の節句に付きも
の花と言えば、名前の読み
と「勝負」とが掛け合わせら
れた花菖蒲ですが、これは江戸
時代から園芸品種として改良
されたものを指します。その
品種改良される元となった原
種が、ここに紹介するノハナ
ショウブです。日本各地に自
生していたことから各地で選
抜改良されたため、花菖蒲に
は江戸系や伊勢系、肥後系な
ど、原種とは似つかない豪華
な花を咲かせます。また、原
種に近い系統として長井古種

と呼ばれるものが山形県で栽
培されています。近年では花
菖蒲の豪華さが海外でも注目
され、外国でも盛んに改良さ
れてこれまでになかった品種
も生まれ、日本に逆輸入され
ています。

しかし、改良された豪華な
花菖蒲よりも、野に咲くノハ
ナショウブの方が、すっきり
とした花形で、清楚な感じが
します。篠本湿原で咲く花は
なかなか見ることができませ
んが、坂田池公園の湿生植物
園で見ることができま



▲「ノハナショウブ」

今月の相談日

相談名	相談日	相談時間	会場
法律相談	5月1日(火)	午後1時30分～4時 ※要事前予約	文化会館
	5月15日(火)		町民会館
人権相談	5月8日(火)	午後1時30分～4時	文化会館
	5月22日(火)		町民会館
行政相談	5月8日(火)	午後1時30分～4時	文化会館
	5月22日(火)		町民会館
心配ごと相談	5月8日(火)	午後1時30分～4時	文化会館
	5月22日(火)		町民会館
消費生活相談	5月1日(火)	【相談員相談】 午前10時～午後4時 ※正午～午後1時を除く 【電話相談】 午前8時30分～午後5時 ※土・日・祝日を除く毎日	消費生活相談室
	5月8日(火)		
	5月10日(木)		
	5月15日(火)		
	5月17日(木)		
	5月22日(火)		
	5月24日(木)		
	5月29日(火)		
5月31日(木)			
中澤司法書士による無料相談会	5月19日(土)	午後1時30分～4時 ※要事前予約	消費生活相談室
家庭教育相談	5月9日(水)	午前9時～午後4時	町民会館
	5月10日(木)		
	5月15日(火)		
	5月16日(水)		
	5月20日(日)		
	5月22日(火)		
	5月29日(火)		
	5月30日(水)		

◆問い合わせ

【法律相談】	社会福祉協議会	☎80-3611
【心配ごと相談】	〃	
【人権相談】	住民課 住民班	☎84-1214
【行政相談】	総務課 秘書広報班	☎84-1211
【消費生活相談】	産業振興課 商工観光班	☎84-1233 (相談専用)
【司法書士相談】	産業振興課 商工観光班	☎84-1233 (予約専用)
【家庭教育相談】	社会文化課 生涯学習班	☎84-1358

消費生活 なび NO.26

今月は、出会い系サイトのお話です。

「お金をあげたい」などといったメールから有料の出会い系サイトなどに誘導され、相手の巧妙な言葉を信じてやり取りするうちに高額な利用料を支払ってしまったという相談が寄せられています。

このようなサイトでは、通常のメールとは異なり、ポイントを購入し、そのポイントを使ってサイト内でメールを行う仕組みになっていることがほとんどです。相手は、お金を渡すためなどさまざまな口実でメールを続けるよう促すので、気づいたときには多額の費用をつぎ込んでしまいがちです。

メール相手が出会い系サイトの「サクラ」であることも考えられますが、証明するのは難しく、お金を取り戻すことは困難です。うまい話には注意し、ネット上の見知らぬ相手を簡単に信用しないことが大切です。

◆問い合わせ 消費生活相談室 ☎84-1233
メール syouhi@town.yokoshibahikari.chiba.jp ※受付のみ
※相談員の対応は、毎週火・木曜日 午前10時～午後4時

今月の納期

■納期限は、5月31日(木)です

●固定資産税【1期】

◆問い合わせ
税務課収税班 ☎84-1212

※納付には簡単・便利な口座振替をご利用いただけます。
納付方法等詳細は、問い合わせ先へご連絡ください。

町民サービスセンター(サビア内) ～開設時間変更のお知らせ～

サビアの営業時間変更のため4月29日(日)から町民サービスセンターの開設時間が下記のとおり変更になりました。

【開設時間】

午前10時～午後8時
※受付は、午後7時45分まで

◆問い合わせ

町民サービスセンター ☎80-1020

ごみの出し方



■大総・横芝・上堺地区

回収日当日、午前8時30分までに指定場所へ出してください。

【可燃ごみ】 毎週月・木曜日

※5月3日(木・祝)は収集します。

【有害・不燃・資源ごみ】

第2・4月曜日

※山武都市環境衛生組合の袋のみ回収

■日吉・南条・東陽・白浜地区

回収日当日、午前8時までに指定場所へ出してください。

【可燃ごみ】 毎週火・金曜日

※5月4日(金・祝)は収集しません。

【不燃・資源ごみ】

◎日吉・南条・白浜地区 3日・17日

※5月3日(木・祝)は収集します。

◎東陽地区 4日・18日

※5月4日(金・祝)は収集します。

※匝瑳市ほか二町環境衛生組合の袋のみ回収

◆問い合わせ

環境防災課環境班 ☎84-1216

町民ギャラリー

◎町民ギャラリー友の会 会員募集

町民ギャラリーは、この1年、町民のみなさんや町にゆかりのある方々のご協力により企画・展示を行い、町内外から多くの方々にご鑑賞いただきました。

このたび地域住民のより一層の芸術に親しむ機会の充実と交流をかねて、町民ギャラリー友の会を設立することにしました。

- 目的 会員相互の交流・親睦と教養を高め、町の芸術文化に寄与する
- 入会資格 上記目的に賛同する個人
- 会費 年間2,000円
- 会員の特典 町民ギャラリー企画展、各種事業の案内、各地美術館見学、ギャラリー講座等事業の参加、町民ギャラリー解説ボランティアへの参加

◆申込・問い合わせ 社会文化課生涯学習班 ☎84-1358

商工会伝言板

エキスパートバンクで経営が変わる

地域経済の基盤を支える商工会員の経営力向上を目的に、県の支援制度であるエキスパートバンク制度(経営・技術強化支援事業)を実施しています。中小企業診断士、ITコーディネータ、デザイナーなどの経験豊かな専門家が直接訪問し、具体的な指導を行いますので、ぜひご活用ください。

※初回の派遣は無料ですが、2回目以降は事業所に一部負担いただきます。

◆問い合わせ
商工会本所 ☎82-0434
ホームページ
<http://yokoshibahikari.jp/>



図書館 ☎84-3311

【図書館休館日】 (5月) 毎週月曜日と1日(火) (6月) 毎週月曜日と5日(火)
【開館時間】 午前9時30分～午後6時

【おすすめ本の紹介】 ～5月21日の朝、金環日食が見られます！～
『日食観測ガイド2012』学研教育出版・『太陽は23歳!?』岩波書店・『天体観測の教科書』誠文堂新光社

【ゴールデンウィーク映画会】
5月3日(木・祝)～6日(日)は毎日、午前と午後に映画会を開催します。
詳しくは、広報4月号や図書館ホームページをご覧ください。

【5月の映画会】

<p>ところ 2階ハイビジョンホール</p> <p>時間 午後2時～</p> <p>定員 各回先着100人</p>	<p>上映日・作品名</p> <p>5月11日(金) 植村直己物語(西田敏行主演作品)</p> <p>5月13日(日) トゥイーティーのフライング・アドベンチャー～80日間世界一周大冒険～(アニメ作品)</p> <p>5月25日(金) M+i2「ミッション:インポッシブル2」(トム・クルーズ主演作品)</p> <p>5月27日(日) ドクター・ドリトル2(エディ・マーフィ主演作品)</p>
---	--



◎町内学校施設の放射能測定結果について◎

測定機器 ミリオンテクノロジー社製RDS-30放射線サーベイメータ
測定方法 地表から1m
測定期日 4月20日 (単位:μSV/h)

施設	校庭(高さ1m)	
	最小値	最大値
保育所(園)・幼稚園 (10ヶ所)	0.16	0.08
小学校 (7ヶ所)	0.13	0.10
中学校 (2ヶ所)	0.16	0.13

※各学校施設の測定値は、町ホームページに掲載しています。

※ 調査の結果、文部科学省が子どもの屋外活動を制限する暫定的な目安と定める空間線量率1.0マイクロシーベルト/時(μSV/h)を下回っていますので、平常どおり利用して差し支えないと考えています。
※測定値は、国・県などが行っているモニタリングポストでの測定とは、機器や測定高などの違いにより比較はできませんのでご承知おきください。

◆問い合わせ
環境防災課環境班 ☎84-1216

暮らし情報

平成25年成人式 実行委員募集

今年新成人となられるみなさん、成人式を自分たちの手で、企画・運営してみませんか。

対象者 平成4年4月2日から平成5年4月1日までに生まれた方で

- ①町内にお住まいの方
- ②横芝中学校、光中学校出身の方

内容 成人式の式典内容・記念品などを決め、当日の運営に協力する。

申込期限 5月31日(木)

開催予定日 平成25年1月13日(日)

◆申込・問い合わせ

社会文化課生涯学習班 ☎84-1358

ウーマンアカデミー 「きもの入門」参加者募集

着物についての基礎知識や、浴衣・小紋・外出着の着装と帯の結び方を身につけましょう。

と き 6月9日～平成25年3月23日(全17回)
第2・4土曜日
午後1時30分～3時30分

と ころ 町民会館 2階和室

対象者 町内在住の20歳以上の女性

募集人員 15人

必要なもの 浴衣、着物、帯、帯締め、帯揚げ、帯枕、帯板、裾よけ・肌襦袢・ユニベッチ(タンクトップ可)、長襦袢(半襟のついたもの)、ひも3～5本、だてじめ2本、着物ベルト、(補正用)タオル2～3枚・ガーゼなど

※着物や帯については、講師からの貸出も可能です。ほかにも貸出で対応できる物もあります。足りない物については、改めて買い揃えていただく必要はありません。

◆申込・問い合わせ

社会文化課生涯学習班 ☎84-1358

第12回町民(春季) ゴルフ大会参加者募集

体育協会ゴルフ部では、町民ゴルフ大会の参加者を募集しています。

と き 6月13日(水)
午前8時30分現地集合

と ころ 山田ゴルフ倶楽部

参加資格 町内在住・在勤の方

参加費 3,000円

プレー費 14,000円(昼食・キャディー・カート・パーティー代(料理のみ))

競技方法 18ホールストロークプレー
新ペリア方式(ダブルパー)
一般の部・グロスの部・女子の部・シニア(60歳以上)の部

申込方法 参加申込書を社会文化課に提出してください。

(電話・FAXでの申込可)

申込締切 5月27日(日)

定 員 先着 60人

その他 スタート及び組み合わせを当日の受付でお知らせしますので、集合時間までに必ずお集まりください。

◆申込・問い合わせ

社会文化課生涯学習班
☎84-1358 FAX84-2877

光しおさい公園ビギナーズ カップテニス参加者募集

と き 6月3日(日) ※小雨決行
午前8時30分集合

と ころ 光しおさい公園テニスコート

参加費 1組2,000円 ※当日徴収

募集チーム 男子ダブルス 12組
女子ダブルス 12組
ミックスマックス 12組

対 象 16歳以上でテニス初心者の方(本大会優勝経験者はペアを替えて出場ください)

※ビギナーにみなされない場合、出場をお断りさせていただきます。

申込方法 光B & G 海洋センターに直接ご来館いただくか、FAXでお申込ください。

受付開始 5月15日(火) 午前8時30分～
※先着順で定員になり次第締切

◆問い合わせ

光しおさい公園
☎84-3510 FAX84-3511

町軽スポーツ大会

スポーツ推進委員連絡協議会では、『町軽スポーツ大会』の参加者を募集しています。

と き 6月10日(日) 午後1時～

と ころ 町体育館

競技種目 ユニカール(氷上で行うカーリングをシーズンオフでも楽しもうと考案されたゲーム)

募集内容 町内在住・在勤の方

1チーム3人編成で男女の比は問いません。

- ①ファミリーの部(小学4年生以上の子ども1人以上を含む家族3人)
- ②一般の部(小学4年生以上の方3人)

その他 ルールは簡単、初心者でも楽しく気軽に参加できます。各部門の上位チームには賞品を用意しています。

◆申込・問い合わせ

社会文化課生涯学習班 ☎84-1358

光しおさい公園 県民の日無料開放

無料開放日 6月10日(日)

◎プール、健康ルーム

【プ ール】 午前10時～午後6時

【健康ルーム】 午前9時～午後6時

※健康ルームの初回利用ガイダンスは随時行います。(初めて利用される方は受講ください)

◎テニスコート

【午前の部】 午前9時～午後1時

【午後の部】 午後1時～午後9時

※1団体 2時間2コートまで

※午前8時30分(午前の部)と午後0時30分(午後の部)に抽選を行います。1団体1人の抽選をお願いします。なお、電話、インターネットでの予約はできません。

※夜間照明は有料となります。

◆問い合わせ

光しおさい公園 ☎84-3510

蓮沼ウォーターガーデン 夏季アルバイト募集

面接日 6月2日(土)・3日(日)
9日(土)・10日(日)

午前10時～正午
午後1時～3時

応募資格 高校生以上60歳くらいまで
給与(時給)

- ・高校生 750円～
 - ・大学生、専門学生、一般 800円～
- ※経験、能力等考慮のうえ決定

勤務期間 7月14日(土)～9月9日(日)
※シフトによる

必要書類 履歴書(写真添付)

◆申込・問い合わせ

蓮沼海浜公園管理事務所
☎0475-86-3171

赤十字防災ボランティア登録者募集 第5ブロック総会・研修会開催

東金市・山武市・大網白里町・芝山町・横芝光町にお住まいで防災に関心をお持ちの方、赤十字ボランティアに登録しませんか。

◎総会・研修会

とき 5月27日(日)
午前10時～午後3時

ところ 山武市老人福祉センター
(山武市社会福祉協議会)

内容 平成24年度総会
研修:大地震に備えて(三角巾を使っての傷の手当)
昼食:ハイゼックスによる炊き出し

参加費 無料

◆問い合わせ

宇田 一正 ☎090-6164-8205

催し物

航空科学博物館

◎やさしい航空のはなし

「航空整備士のおはなし」

とき 5月27日(日) 午後1時～
ところ 1階多目的ホール

費用 入館料のみ

内容 航空整備士の仕事について、プロのメカニックが説明

◆問い合わせ

航空科学博物館 ☎78-0557

★ WANTED ★

～ オウム真理教関係特別手配被疑者逮捕にご協力を～

 <p>地下鉄サリン事件 (オウム真理教関係特別手配) 近頃(×)の使用かも 手ぬ毛が濃い 平成6年撮影</p>	 <p>地下鉄サリン事件 (オウム真理教関係特別手配) ホクロ(右)のめがみ ホクロ(右)目下 黒髪(×)の髪型 平成7年撮影</p>
高橋 克也	菊池 直子
昭和33年4月26日生	昭和46年12月9日生

懸賞金 1,000万円

皆様の情報をお待ちしております。

連絡先

山武警察署

☎ 0475-82-0110

オウムフリーダイヤル

☎ 0120-006-024

暮らし情報

お知らせ

船舶免許更新失効講習会

と き 6月29日(金)
午前9時～

と ころ 潮来ホテル(茨城県)
☎0299-62-3130

必要書類 船舶免許コピー1枚
写真(縦4.5cm×横3.5cm)2枚
住民票(本籍地記載)1枚

料 金 更新 10,000円
失効 15,000円

申込方法 必要書類を添えて申込

申込締切 6月6日(水)

◆申込・問い合わせ
水郷ボートサービス(株)
☎0299-63-1231

東金特別支援学校 前期学校公開

特別支援学校での生活・学習の様子を公開します。児童・生徒の笑顔や精一杯取り組む姿をぜひご覧ください。

と き 5月30日(水)・31日(木)
午前9時20分～正午

申 込 事前に電話でお申込ください。

申込締切 5月23日(水)

◆申込・問い合わせ
県立東金特別支援学校(教頭)
☎0475-52-2542

千葉県調理師試験

と き 7月25日(水)
午後2時～4時

と ころ 幕張メッセ国際展示場
展示ホール3

受付期間 5月22日(火)～24日(木)
午前10時～午後4時

住所地为所管する健康福祉センター(保健所)へ直接持参してください。

※県内各健康福祉センター(保健所)、
県庁健康づくり支援課で願書配布中
です。

◆問い合わせ
山武健康福祉センター地域保健福祉課
☎0475-54-0611

募 集

生命のにぎわい調査団員募集

身近な自然の中で生き物を観察・調査し、発見情報を報告してもらう団員を募集しています。寄せられた情報は、県内の自然を守るための資料として役立てます。

対 象 小学生以上

申込方法 申込書を郵送またはFAX
※申込書は下記ホームページからダウンロードできます。

◆申込・申込書請求・問い合わせ
千葉県自然保護課生物多様性センター
☎ 043-265-3601
FAX 043-265-3651
ホームページ
<http://www.chiba-muse.or.jp/MURA/>

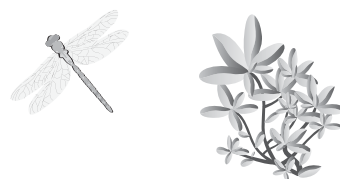

「広報よこしばひかり」に広告を掲載しませんか。

掲載期間 平成25年3月まで
※1ヶ月単位で、最長6ヶ月まで掲載可能

募集枠数 8枠

掲 載 料 町内事業者 月額 6,000円/1枠
町外事業者 月額 10,000円/1枠

※詳しくは、総務課秘書広報班へお問い合わせください。

◆問い合わせ
総務課秘書広報班 ☎84-1211

スポーツが苦手でも大丈夫!

ボウリングで素敵な出会い

日時…6月17日(日)13時30分～

集合…匝瑳市役所(会場へはバスで移動)

内容…ボウリングとティーパーティー

対象者…20歳～45歳の独身者(男性は匝瑳市在住者に限る)

参加費…男性2,500円 女性1,500円 申込締切…5月31日(木)

※詳細は匝瑳市ホームページへ → <http://www.city.sosa.lg.jp/>

申し込み 匝瑳市役所企画課 ☎0479-73-0081
問い合わせ メール:k-senryaku@city.sosa.lg.jp

婚活 in そらさ

暮らしのカレンダー

(5/1~6/15)



日	月	火	水	木	金	土
		1 •法律相談、消費生活相談 (P25)	2	3 •不燃・資源ごみ回収【日吉・南条・白浜】 (P25)	4 •不燃・資源ごみ回収【東陽】 (P25)	5
6	7 •健康相談 (P23)	8 •行政・人権・心配ごと相談、消費生活相談 (P25)	9 •家庭教育相談 (P25)	10 •消費生活相談、家庭教育相談 (P25)	11	12
13	14 •不燃・資源・有害ごみ回収【横芝地域】 (P25)	15 •法律相談、消費生活相談、家庭教育相談 (P25)	16 •家庭教育相談 (P25)	17 •消費生活相談 (P25) •不燃・資源ごみ回収【日吉・南条・白浜】 (P25)	18 •3歳児健診 (P23) •不燃・資源ごみ回収【東陽】 (P25)	19 •中澤司法書士による無料相談会 (P25)
20 •家庭教育相談 (P25)	21	22 •行政・人権・心配ごと相談、消費生活相談、家庭教育相談 (P25) •乳児相談 (P23)	23 •乳児健診 (P23)	24 •消費生活相談 (P25)	25	26
27 •町消防ポンプ操作大会 (P13)	28 •不燃・資源・有害ごみ回収【横芝地域】 (P25)	29 •消費生活相談、家庭教育相談 (P25)	30 •家庭教育相談 (P25)	31 •消費生活相談 (P25)	6/1	2
3 •町内一日清掃 (P13) •不燃・資源ごみ回収【日吉・南条・白浜】	4 •健康相談 (P23) •不燃・資源ごみ回収【東陽】	5 •法律相談、消費生活相談 •交通事故巡回相談 (P13) •ポリオ (P23)	6	7 •消費生活相談 •2歳児歯科健診 (P23)	8	9 •坂田の梅もぎ取り体験 (P16)
10	11 •不燃・資源・有害ごみ回収【横芝地域】	12 •行政・人権・心配ごと相談、消費生活相談	13	14 •消費生活相談 •1歳6ヶ月児健診 (P23)	15	

すくすく きゃらりー 掲載写真募集!!

~広報よこしばかりにお子さんの写真を掲載しませんか~

対象 町内在住の小学校入学前のお子さん

掲載方法 毎月1人 ※申込順

申込方法 総務課秘書広報班へお申込ください。
※電話申込可

◆申込・問い合わせ 総務課秘書広報班 ☎84-1211

作品展

◎町民会館ミニギャラリー

5月 写友会 6月 涼風生花クラブ

◎文化会館ロビー

5月 水墨画クラブ 6月 生け花クラブ

◎サビア横芝店

5月 華舟会 6月 俳句会

◎銚子商工信用組合

5月 (展示なし) 6月 横芝写真クラブ