



広報

よこしばひかり

(3/11 宮内熊野神社神楽 関連記事P16)

平成24年

4

月号

第73号

五穀豊穰、
産業発展を祈願して

くお多^たの舞く

今月の主な内容

- 横芝光町長選挙結果 P2
- 防災行政無線(デジタル化)戸別受信機の整備 P3
- 平成24年度予算の概要 P4~6
- 横芝光町「4つの財務書類」を公表します P7

人口と世帯

人口：25,464人 (± 0)
 男：12,556人 (- 3)
 女：12,908人 (+ 3)
 世帯：9,329世帯(+ 11)
 (平成24年3月1日現在)



佐藤 晴彦氏

3月25日(日)、町内17ヶ所の投票所で横芝光町長選挙の投票が行われました。
 当日の有権者数は21,119人、投票者数は14,461人で、投票率は68・47パーセントでした。
 即日開票の結果、佐藤晴彦氏(55歳)〓無所属〓が当選しました。

横芝光町長選挙結果 佐藤晴彦氏が町長に就任

【開票結果】

候補者名 (届出順)	得票数
佐藤 晴彦	8,017
鈴木 孝一	5,954
有効投票数	13,971
無効投票数	490
不受理	0

【投票結果】

投票区	投票所	該当地区	当日有権者数(人)	投票者数(人)	投票率
第1投票区	立会集会所	立会、南川岸	517	363 (46)	70.21%
第2投票区	上堺会館	南、宮前、屋形荒場、三本松、新島、北清水	1,985	1,297 (139)	65.34%
第3投票区	栗山中央共同利用施設	栗山東部、栗山第一、栗山第二、栗山第三、栗山第四、宮脇、リバーサイド、栗山南部一、栗山南部二、新生会、水門ヶ丘	2,118	1,345 (175)	63.50%
第4投票区	東町共同利用施設	東町、橋本、伸和会、青芝会、東ヶ丘、四五会、四六会、緑台、すみれ団地、榮和会	1,541	1,088 (125)	70.60%
第5投票区	鳥喰中央集会所	鳥喰新田、鳥喰上、鳥喰下、鳥喰沼	1,547	975 (138)	63.03%
第6投票区	旧横芝公民館	上町、本町、大島団地、古川、両国新田	2,109	1,444 (200)	68.47%
第7投票区	寺方集会所	小堤、寺方、曾根合、於幾、坂田、取立、長倉	870	588 (122)	67.59%
第8投票区	大総小学校体育館	木戸台、姥山、遠山、中台、牛熊、谷台	946	613 (75)	64.80%
第9投票区	篠本二区公民館	篠本一区、篠本二区、篠本三区	686	519 (60)	75.66%
第10投票区	宝米公民館	新井、宝米、二又	665	532 (69)	80.00%
第11投票区	台区民館	小川台、台、小田部、母子、町営住宅	731	586 (94)	80.16%
第12投票区	ちばみどり農協南条出張所	傍示戸、富下、虫生、芝崎	559	455 (68)	81.40%
第13投票区	横芝光町役場	橋場、桑郷、西高野、古屋	1,955	1,367 (191)	69.92%
第14投票区	入区民間	谷中、宮内、入	1,131	731 (162)	64.63%
第15投票区	篠原青年館	作間内、篠原、原方、県営住宅	973	660 (113)	67.83%
第16投票区	ちばみどり農協白浜配送センター	五ノ神、長塚、辻、木戸、関	1,628	1,115 (146)	68.49%
第17投票区	尾垂青年館	尾垂五区、尾垂六区、白磯	1,158	783 (96)	67.62%
町 全 体			21,119	14,461 (2,019)	68.47%

※投票者数の()内は、期日前投票者数

防災行政無線（デジタル） 戸別受信機の整備

町では、防災行政無線（デジタル化）の整備工事に伴い、平成24年度に「戸別受信機」の設置工事（交換・新設）を実施します。

現在使用しているアナログ戸別受信機は、整備終了後（平成25年3月予定）に使用できなくなりますので、まだ、交換・新規の申込みが済んでいない世帯は、印かんをご持参のうえ、環境防災課で手続きを行ってください。



◀デジタル戸別受信機



▶アナログ戸別受信機

●設置工事の日程（予定）

地区名	工事日程
上 堺 地 区	4～ 5月ごろ
横 芝 地 区	5～ 9月ごろ
大 総 地 区	9～10月ごろ
白 浜 地 区	9～11月ごろ
東 陽 地 区	11～ 1月ごろ
南 条 地 区	1～ 2月ごろ
日 吉 地 区	1～ 2月ごろ

●現在、アナログ戸別受信機が設置されている世帯

●無償で交換します。
※交換の場合も申込が必要となります。

●新規に戸別受信機の設置を希望される世帯

●5,000円/台の分担金が必要となります。設置後に送付する納付書で支払いをお願いします。

※戸別受信機が不用となった場合、分担金の返還はできません。

●設置工事について

●設置工事業者が各世帯に伺い、世帯の方と設置場所等を確認し工事を行います。

●電波の受信状況により、屋外（家の壁等）にアンテナの設置を必要とする場合がありますが、無料（※1）で設置します。

※1 アンテナのケーブル配線工事は露出配線での施工になり、隠ぺい配線（天井裏や壁面内等）を希望される場合は、今回の無料工事の範囲に含まれず個人での

対応となります。

●不在の場合は、「不在連絡票」でお知らせし、再度工事に伺います。

●設置工事業者は、町が発行した身分証明書を携帯しています。

防災行政無線（デジタル同報系）整備工事

横芝光町

写 真

請負者：富士テレコム株式会社
取付業者：スイズ通信システム株式会社
氏 名：〇〇 〇〇

上記の者は、町が指定した業者であることを証明する。
平成24年4月1日

有効期限：2013/02/28 横芝光町長

▲身分証明書

※設置工事業者が直接、工事代金を請求することはありませんが、十分ご注意ください。

◆問い合わせ

環境防災課防災班
☎（84）1216

平成24年度予算の概要

平成24年度がスタートしました。今年度の当初予算は、3月に町長選挙が行われたことから、政策的な新規計上はせず、人件費や扶助費などの義務的経費と施設整備等の経常的経費のほか、町民生活に直接関係する事業や合併特例事業などの継続的業務を中心に骨格予算として編成しました。一般会計と6つの特別会計(病院事業会計含む)をあわせると170億5,952万円で、前年度に比べ6,598万円(0.4%)の増額となりました。

一般会計 歳入

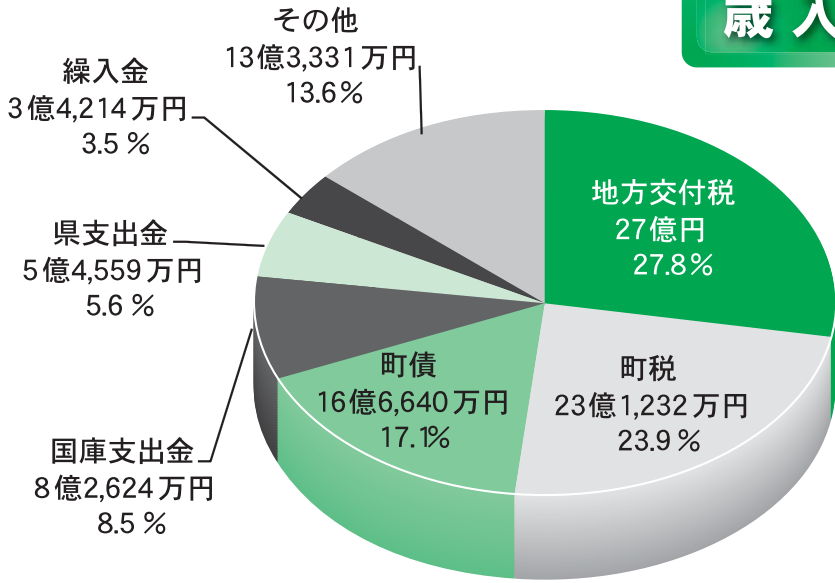

町税の推移

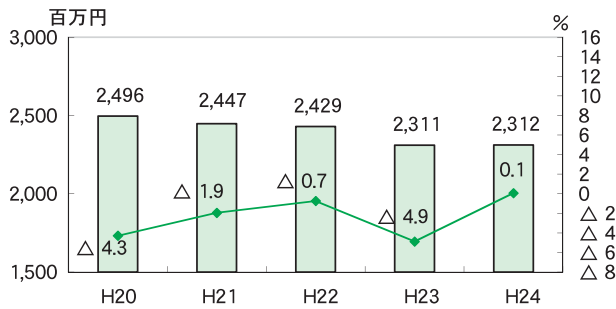

【一般会計予算の特徴】

一般会計の予算規模は、前年度と比べ1.8%増の97億2,600万円となります。

主な歳入では、町税が町民税の扶養控除改正に伴う影響などから23億1,232万円(0.1%増)、地方交付税が27億円(増減なし)、町債が合併特例事業債や臨時財政対策債など16億6,640万円(38.4%増)を見込んでいます。

一方、歳出は、子どものための手当の支給や保護者



の負担を軽減し安心して保育することができると各種保育サービス、また、高齢者や障害者への生活支援などの民生費が24億9,568万円(5.3%減)、農業生産基盤の整備を促進する戸別所得補償実施円滑化基盤整備事業(篠本・新井地区)や商工会活動の支援、海水浴場開設事業などの農林水産業・商工費が4億2,904万円(12.7%減)、奨学資金貸付金のほか、社会教育・体育施設や図書館などの施設管理、小中学校の教育振興・施設整備などの教育費が10億9,856万円(4.2%減)となっています。

また、栗嶋橋架橋・取付道路整備事業や(仮称)長塚、北清水橋架橋・取付道路整備事業などの幹線道路や駅前広場の整備に要する経費などの土木費が11億3,507万円(21.3%増)、消防組合の負担金ほか、防災活動や消防団活動の支援、防災行政無線のデジタル化にかかる経費などの消防費が9億2,629万円(38.4%増)となっています。

■ 民生費	児童、高齢者、障害者福祉などに係る経費
■ 総務費	町の行政運営、財産管理、町民サービス、情報化の推進、空港対策に係る経費
■ 土木費	道路や河川、公園整備などに係る経費
■ 衛生費	各種健診、ごみ処理等環境整備に係る経費
■ 教育費	学校や社会教育及びその施設に係る経費
■ 公債費	町債の償還金に係る経費
■ 消防費	消防活動や防災のために係る経費
■ 農林水産業・商工費	農林水産業の振興と農道等の整備及び商工業、観光振興などの経費
■ その他	議会費、災害復旧費、予備費など

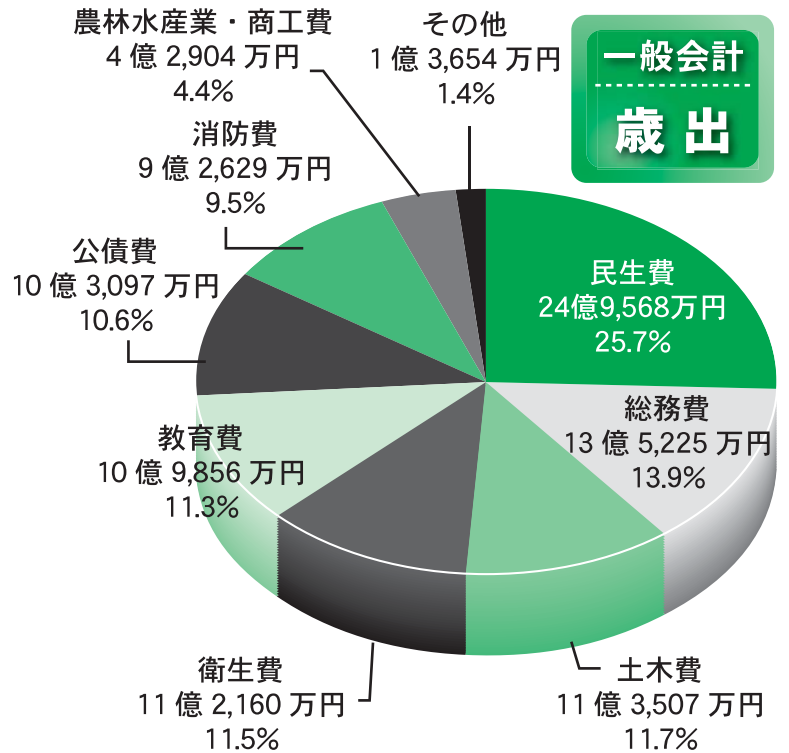

● 性質別歳出

性質別		平成24年度	平成23年度	増減率(%)
人件費	職員や特別職給与、議員の報酬など	17億107万円	17億2,843万円	△ 1.6
物件費	人件費、扶助費、補助費等以外の消費的性質の経費	12億3,388万円	13億2,060万円	△ 6.6
扶助費	高齢者、児童などに対して行う支援のための経費	12億6,998万円	13億3,025万円	△ 4.5
補助費等	一部事務組合の負担金や、各種事業への補助金など	19億3,656万円	20億7,079万円	△ 6.5
普通建設事業費	道路、学校施設などの建設・整備に使う経費	18億2,423万円	14億7,415万円	23.7
公債費	町借入金の返済に充てる経費	10億3,097万円	8億9,968万円	14.6
積立金	財政調整基金などの財産の積み立てに使う経費	73万円	86万円	△ 15.2
繰出金	国民健康保険などの特別会計に繰り出す経費	6億5,949万円	6億5,016万円	1.4
その他	維持補修費、災害復旧費、投資及び出資金、予備費	6,909万円	7,508万円	△ 8.0
合計		97億2,600万円	95億5,000万円	1.8

《町債と財政調整基金》
町債とは、町が借り入れるお金のことで、今年度の借入額は、16億6,640万円(38・4%増)で、財政運営上非常に有利な合併特例事業債や、地方の財源不足を補てんする臨時財政対策債などを見込んでいます。元利償還額は、10億3,097万円で、合併関連事業に係る返済金が増えることから14・6%の増となります。

年度末の借入残高は123億672万円を見込んでいます。また、家庭における預貯金に相当する財政調整基金は、今年度歳出に対する不足額の穴埋めとして3億円を取り崩し一般会計の歳入に繰り入れる予定のため、年度末の基金残高の見込み額は、16億2,742万円となります。

● 町民1人あたりの予算(一般会計)

1人あたり 381,951円 (3月1日現在の人口25,464人で計算)

総務費	53,104円	土木費	44,576円
民生費	98,008円	消防費	36,376円
衛生費	44,047円	教育費	43,142円
農林水産業・商工費	16,849円	公債費	40,487円
		その他	5,362円



会計別当初予算額

会計名	平成24年度	平成23年度	増減率(%)
一般会計	97億2,600万円	95億5,000万円	1.8
特別会計			
国民健康保険特別会計	34億3,400万円	34億7,200万円	△1.1
後期高齢者医療特別会計	2億2,600万円	2億900万円	8.1
介護保険特別会計	20億400万円	17億3,000万円	15.8
農業集落排水事業特別会計	5,550万円	5,320万円	4.3
東陽食肉センター特別会	2億660万円	1億9,550万円	5.7
病院事業			
収益的支出	12億3,370万円	12億804万円	2.1
資本的支出	1億7,372万円	5億7,580万円	△69.8
計	170億5,952万円	169億9,354万円	0.4

【特別会計】
特別会計は、保険料など特定の収入で事業を行うために一般会計と区別して経理する会計です。
国民健康保険事業は前年度比1・1%の減、後期高齢者医療事業が8・1%の増、介護保険事業が15・8%の増、農業集落排水事業が4・3%の増、東陽食肉センター事業が5・7%の増となっています。
また、病院事業会計の収益的支出が2・1%の増、資本的支出が69・8%の減となっています。



栗山川の流れがはぐくむ

人・自然・文化が共生するまち

～協働のまちづくり～

平成24年度予算の主な事業

平成24年度に行われる事業の中から、主なものを分野別に紹介します。

～健康で笑顔が輝くまちづくり～

(健康・福祉)

- 子ども医療費助成事業 5,388万円
- 町内児童等医療費等助成事業 1,980万円
- 子ども手当及び児童手当給付事業 3億8,946万円
- 児童クラブ運営事業 3,159万円
- 妊婦健康診査(妊婦・乳児個別健康診査)事業 1,598万円
- 予防接種費助成事業 2,394万円
- がん検診事業 2,258万円
- 介護給付・訓練等給付事業 1億7,681万円
- 後期高齢者療養給付費負担金 2億358万円
- 介護保険特別会計繰出金 3億2,784万円
- 国民健康保険特別会計繰出金 2億1,466万円
- 東陽病院事業会計繰出金 4億3,206万円

～環境と調和した快適で安全なまちづくり～

(都市基盤)

- 生活路線バス運行事業 4,754万円
- 防犯灯維持管理事業 1,260万円
- 住宅防音工事補助事業 780万円
- 空港シャトルバス運行事業 766万円
- 浄化槽設置促進補助事業 1,079万円
- 自然エネルギー推進事業 315万円
- 不法投棄防止対策事業 379万円
- 新栗嶋橋架橋・取付道路整備事業 5,761万円
- (仮称)長塚・北清水橋架橋・取付道路整備事業 3億5,238万円
- 幹線道路新設改良事業 2億4,908万円
- 防災行政無線更新事業 4億7,085万円
- 駅前広場整備事業 2億267万円
- 農業集落排水事業特別会計繰出金 4,565万円

～豊かな心を育む教育・文化のかおるまちづくり～

(教育・生涯学習・文化)

- 学習指導等講師配置事業 1,889万円
- 奨学資金事業 480万円
- 小・中学校情報教育推進事業 2,511万円
- 白浜小学校屋内運動場等改築及び施設改修事業 3,142万円
- 図書資料購入事業 1,900万円
- 図書館ギャラリー運営事業 498万円
- 横芝ふれあい坂田池公園一般管理事業 2,584万円
- 光しおさい公園スポーツ施設一般管理事業 4,590万円

～地域の特性を活かした産業のまちづくり～

(産業・商工・観光)

- 地産地消食育推進事業 70万円
- ちばの木で住まいづくり支援事業 50万円
- 農業用機械施設等共同化促進事業 518万円
- 戸別所得補償実施円滑化基盤整備事業 6,405万円
- 消費生活相談窓口事業 278万円
- 海水浴場開設事業 1,143万円
- サケ稚魚放流事業 255万円
- 中小企業振興資金利子補給事業 950万円

～互いの理解とふれあいに満ちたまちづくり～

(国際交流・コミュニティ)

- 外国人英語講師配置事業 1,600万円
- 集会施設保全・維持管理事業 467万円
- 広報よこしばひかり発行事業 588万円

横芝光町「4つの財務書類」を公表します 平成22年度決算

行政改革推進法(平成18年6月)の成立を契機に、地方の資産・債務管理の一環として「新地方公会計制度」の整備が義務づけられました。これにより、地方公共団体は国が示す「基準モデル」または「総務省方式改訂モデル」を選択し、発生主義・複式簿記の考え方にに基づき財務書類を作成することとなりました。

町では、資産の実態をより正確に表すことができる「基準モデル」を採用し、平成22年度決算について財務書類を作成しました。

「基準モデル」と「総務省方式改訂モデル」

「基準モデル」は、民間企業会計の考え方と会計実務をもとに、すべての固定資産をリストアップし公正価格(減価償却など)で評価しますが、「総務省方式改訂モデル」では固定資産を段階的に整備することが認められています。

※町単独での一般会計と特別会計(国民健康保険、後期高齢者医療、介護保険、農業集落排水事業、東陽食肉センター、病院事業(東陽病院))を合わせています。

貸借対照表(バランスシート)

貸借対照表は、会計年度末時点で、町全体の所有する現金や債権、資産形成のために投資された資金等がどのくらいあるかを示したもので、資産・負債・純資産の3つの要素から構成されています。

資産の部(これまで積み上げてきた資産)		負債の部(将来世代が負担する金額)			
1 公共資産	(1)事業用資産 学校、庁舎、町民会館など	200億6千万円	1 固定負債	(1)地方債	113億1千万円
	(2)インフラ資産 道路、公園など	266億9千万円		(2)退職手当引当金等	29億6千万円
	(3)繰延資産	2千万円	2 流動負債	(1)翌年度償還 予定地方債	9億6千万円
2 投資等	(1)投資及び出資金	11億円		(2)その他	1億3千万円
	(2)基金等	33億8千万円	負債合計	153億5千万円	
3 流動資産	(1)資金	9億1千万円	純資産の部 (現在までの世代が負担した金額)		
	(2)未収金など	9億5千万円	純資産合計	377億5千万円	
資産合計		531億円	負債及び純資産合計	531億円	

資金収支計算書(キャッシュフロー計算書)

現金の流れを示すものです。その収支を性質に応じて区分して表示することで町がどのような活動に資金を必要としているかを表示します。

期首資金残高	11億7千万円
期末資金残高	9億1千万円
当期収支	△2億5千万円
1. 経常的収支 税金、国庫支出金、人件費など	9億円
2. 公共資産整備収入	△12億8千万円
3. 投資・財務的収支	1億3千万円

純資産変動計算書

町の純資産(資産から負債を引いた残り)が平成22年度中にどのように増減したかを明らかにするものです。総額としての純資産の変動に加え、それがどのような財源や要因で増減したかの情報を表示します。

期首純資産残高	384億4千万円
純経常行政費用	△127億4千万円
その他の減少	△21億7千万円
財源調達 (町税、地方交付税、国庫補助金)	141億9千万円
その他	3千万円
期末純資産残高	377億5千万円

行政コスト計算書

町の経常的な活動に伴うコストと使用料・手数料等の収入を示すものです。従来の官庁会計では補うことができなかった減価償却など非現金コストについても計上します。経常費用合計から経常収益合計を差し引いたものが当該年度の純経常行政コストとなります。

経常費用	144億1千万円
1. 人にかかる費用 人件費、退職手当引当金繰入など	30億2千万円
2. 物にかかる費用 物件費、減価償却費、維持補修費など	32億8千万円
3. 移転収支的な費用 補助金、社会保障給付など	78億9千万円
4. その他	2億2千万円
経常収益 使用料、手数料など	16億7千万円
純経常行政コスト(経常費用－経常収益)	127億4千万円

資産と負債のバランス

資産合計 531 億円(1人当たり約 209 万円)と負債合計 153 億 5 千万円(同約 60 万円)から分かるように資産は負債の約 3.5 倍(純資産比率 71.1%)ありますので、現在の当町の財政は健全といえます。

町民1人当たりの職員人件費

行政コスト計算書の「1. 人にかかる費用」を人口で割ることにより町民1人当たりの職員人件費が算出できますが、当町では年間約 12 万円です。



町の資産と負債の状況のポイント

(3月1日現在の人口25,464人)

○町民1人当たりの資産と負債⇒純資産比率は 71.1%

資産 約 209 万円

負債 約 60 万円

町の資産のうち負債を差し引いた正味の財産の割合を示す純資産比率[純資産/総資産]です。

他市町村の平均値が6～8割ですので、当町は平均的な比率です。

資産とは

貸借対照表の項目にあるような施設や道路、基金、現金などです。町民のみならず提供する行政サービスの基盤となるものです。

負債とは

資産にあるような施設等の整備のために借りた地方債の返済金や町職員の退職給与引当金(現在の町職員が全員退職したと仮定したときに必要な退職金)です。負債が多ければ財政状況が厳しくなります。

※表内の金額は、表示単位未満を四捨五入しているため、合計と一致しない場合があります。

町税の納付が更に便利に!!

町では出納室のほか、次のとおり町税を納めることができます。4月からは新たにモバイルレジ（携帯電話による納付）のご利用が可能となりました。

◎対象となる税目

町県民税(普通徴収)・固定資産税・軽自動車税・国民健康保険税(普通徴収)

モバイルレジで納付!! 4月から利用開始!!

「モバイルレジ」とは、納付書のバーコード（QRコード）を携帯電話のカメラで読み取りし、モバイルバンキングを利用して納税ができるサービスです。

このサービスを利用するには、はじめに「モバイルレジ」のアプリのダウンロードと金融機関とのモバイルバンキングの契約が必要になります。モバイルレジでの利用手数料の納税者負担はありませんが、アプリのダウンロード等に係るパッケージ通信料は納税者負担となります。

※モバイルレジの詳細についての参考ホームページ

<http://bc-pay.jp/bc/index.html>

※モバイルレジを利用して納付された場合は、領収書が発行されません。領収書が必要な方は、金融機関等の窓口、コンビニエンスストア、町民サービスセンター、出納室・休日窓口で納付してください。

モバイルレジでの納付は合計額が30万円以下で、表面にバーコードが印字されている納付書に限ります。

金融機関等で納付

送付された納付書で、左記の取扱金融機関において納付することができます。納付の際は、納付書をご持参ください。（納期限を過ぎると取扱いができない場合があります）

【取扱金融機関】

千葉銀行、京葉銀行、銚子信用金庫、銚子商工信用組合、千葉興業銀行、山武郡市農業協同組合、ちばみどり農業協同組合、中央労働金庫、みずほ銀行、三井住友銀行、ゆうちょ銀行・郵便局

町民サービスセンター
で納付

ショッピングモールサビア横芝店内1階の「町民サービスセンター」で、サビア横芝店の休業日・年末年始を除く午前9時30分から午後7時30分まで（受付は午後7時15分まで）納付することができます。

◎4月29日(日)から営業時間が変更になります。

営業時間

午前10時～午後8時

※受付は、午後7時45分まで

役場休日窓口で納付

平日に納付に來られない方などのために、休日でも納められるよう土・日曜日、祝日の午前9時から午後5時までの役場1階ロビー窓口で日直が対応しています。



休日窓口

コンビニエンスストア
で納付

コンビニエンスストアで24時間いつでも納付することができます。（ただし、左記の各コンビニエンスストアの営業時間内に限ります）金額を訂正したものの、バーコードがない、またはバーコードが読み取れないもの、30万円を超える納付書は、コンビニエンスストアでは納付できません。

【取扱コンビニエンスストア】

エブリワン、くらしハウス、ココストア、コミュニティ・ストア、サークルK・サンクス、スリーエイト、スリーエフ、生活彩家、セーブオン、セブン-イレブン、デイリーヤマザキ、ファミリーマート、ポプラ、ミニストップ、ヤマザキデイリーストアー、ローソン

クレジットカードで納付

パソコンや携帯電話から「ヤフー・公金支払い」のポータルサイト(<http://koukin.yahoo.co.jp>)に接続して、クレジットカード情報を入力することにより、自宅や外出から24時間いつでも簡単に納付することができます。

【利用できるクレジットカード】



※クレジットカード納付の際に発生する決済手数料は、納付書1枚あたりの納付額が1万円までは町負担となりますが、1万円を超える場合は別途決済手数料がかかります。納税者負担となります。

パソコンのインターネット接続費用や携帯電話の代金は納税者負担となります。

金融機関等やコンビニエンスストアなど納税窓口や店頭でのクレジットカードによる納付はできません。

クレジットカード納付は、1回払いのほか、分割払い、リボ払いがご利用いただけますが、分割払い、リボ払いについてはカード会社と納税者との契約に基づいた利用手数料が発生します。

口座振替で納付

口座振替はご指定の口座から自動的に振り替えて納付する制度です。

口座振替の方法は、「全期振替」と「期別振替」が選べます。

外出の手間が省けて便利で納期限までの納付が確実な口座振替をぜひご利用ください。

申込方法

税務課及び町内の取扱金融機関の窓口にて「口座振替依頼書」にご記入のうえ、振替を希望される取扱金融機関の窓口へ提出してください。窓口でお申込の際は、納税通知書、通帳、通帳届出印をご持参ください。

金融機関へのお申込後、振替が開始されるまで通常1ヶ月から2ヶ月程度かかりますので、振替は納期の月より前に依頼されるなど余裕をもってお申込ください。口座振替停止の届出は税務課でも受付(電話による届出可)をしています。

すでに口座登録されている方で金融機関を変更したい場合は、変更先の金融機関へ依頼書を提出してください。

◆問い合わせ

税務課収税班
☎(84)1212



平成24年度町税納期一覧表

納期	4月	5月	6月	7月	8月	9月	10月	11月	12月	1月	2月
口座振替日	5月1日 (火)	5月31日 (木)	7月2日 (月)	7月31日 (火)	8月31日 (金)	10月1日 (月)	10月31日 (水)	11月30日 (金)	12月28日 (金)	1月31日 (木)	2月28日 (木)
軽自動車税	全期										
固定資産税		1期・全期		2期		3期		4期			
町県民税			1期・全期		2期		3期		4期		
国民健康保険税				1期・全期	2期	3期	4期	5期	6期	7期	8期

全国健康保険協会 (協会けんぽ)からのお知らせ

保険料率の引上げ

人口構造の高齢化に伴い、

高齢者医療への拠出金は増加し、医療費が伸び続ける一方で、昨今の景気低迷による保険料収入の下降傾向といった構造的要因により、協会けんぽの財政は非常に厳しい状況で、千葉支部の加入者様の保険料率は、平成24年3月分(4月納付分)より、9・44%から9・93%へ引上げられることとなりました。

保険料率の引上げを抑えるため、協会けんぽは国庫補助率の引上げを政府・与党に要望していましたが、平成24年度政府予算案には残念ながら盛り込まれず、3年連続の保険料率の引上げをお願いせざるを得ない状況となりました。

加入者のみなさまの医療を支えるため、今後も健診事業の効果的な推進やジェネリック医薬品の普及促進等

の医療費適正化に向けた取り組みを更に強く進めていきますので、ご理解をいただきますようお願いいたします。

◆問い合わせ

全国健康保険協会千葉支部
☎043(308)0521

加入者、ご家族(被扶養者)への特定健診のお知らせ

協会けんぽでは、加入者のご家族(40〜74歳の被扶養者)に特定健診を実施しています。健診費用の一部(5,400円)を助成していますので、ご家族の健康チェックのため、毎年1回受診しましょう。

◎特定健診とは?

メタボリックシンドロームに着目した健診です。検査内容は、腹囲の計測・血圧・脂質・空腹時血糖・肝機能・

尿検査等で、生活習慣病の予防を目的とした健診です。

受診方法

協会けんぽより加入者ご本人(被保険者)の勤務先に送付する受診券と健康保険証で受診してください。

受診会場

健診機関の一覧および集団健診の日程や会場を協会けんぽのホームページに掲載しています。

※健診機関の一覧は、携帯電話からも確認できます。

※下記QRコードを携帯電話で読み取ってください。



自己負担額

個別健診で2,100円(予定)です。集団健診で1,425円

その他

加入者ご本人には「生活習慣病予防健診」を実施しています。勤務先に案内を送付していますので、申込方法等に

については、協会けんぽにお問い合わせください。

他の医療保険者(国民健康保険、各健保組合、共済組合等)の加入者の健診については、それぞれの保険証の発行元(保険者名称が保険証に記載)にご確認ください。

◆問い合わせ

全国健康保険協会千葉支部保健グループ
☎043(308)0525

国民年金の学生納付特例制度

20歳以上の学生で所得がない方や少ないことにより国民年金保険料を納めることが困難な場合に、ご本人の申し出により保険料の納付が猶予される制度があります。この制度は、被保険者の前年の所得等を日本年金機構で審査し承認されると4月(または20歳誕生日)から翌年3月まで保険料の納付が猶予されます。(学校により学生納付特例が認められない場合があります)

※学生納付特例に承認された期間については、老齢基礎年金の受給資格期間に算入されます。ただし、年金額には反映されませんので、この期間の保険料を10年以内に追納(後払い)すれば、その分は年金額に反映されます。

○申請される場合は、下記のものを持参し、住民課国保年金班で手続きをしてください。

- ①学生証(コピー可)・在学証明書 ②認印

◆問い合わせ

千葉年金事務所 ☎043-242-6320
住民課国保年金班 ☎84-1214

**20歳以上の学生の方は
学生納付特例制度により
保険料の納付が猶予されます。**



国民年金保険料が変わります!

4月分から国民年金保険料が14,980円に引き下がります。お支払方法により、お得な割引が設定されていますのでご利用ください。

納付書による前納

1年度分を現金払いで前納していただくと3,190円割引されます。

また、半年分を現金払いで前納していただくと730円割引されます。(前期・後期の2回とも前納すると年間1,460円の割引)

1年度分、半年分前納用の納付書は、4月上旬に日本年金機構から送付されます。

納付期限 5月1日(火)

納付場所 金融機関、郵便局

またはコンビニエンスストア

※1年度分や半年分だけではなく、任意の月分から年度末までを前納することも可能です。ご希望の場合は、専用の納付書が必要となりますので年金事務所へお問い合わせください。

☎043(242)6320

へお問い合わせください。

口座振替による早割

毎月納付(当月保険料を翌月末引落し)の場合、割引がありません。しかし、引落しを1ヶ月早めて納付する早割(当月保険料を当月末引落し)にしてくださいと、1ヶ月で50円割引されます。(年間600円の割引)

申込方法 基礎年金番号がわかるもの(年金手帳など)と金融機関の通帳、届出印をお持ちのうえ、金融機関(郵便局も含む)へ直接お申込ください。

※口座振替が開始されるまで、2ヶ月程度かかりますのでお早めにお申込ください。

◆問い合わせ
住民課国民年金班
☎(84)1214

7月9日(月)から

住民基本台帳法が改正されます
新たな在留管理制度がスタート

住民基本台帳法が改正され、7月9日(月)から外国人住民に住民票が作成されます。また、これと同時に外国人登録法が廃止され、新しい在留管理制度がスタートします。

住民基本台帳法の主な改正点

- ①外国人住民にも(※)住民票が作成されます。
(住所変更・閲覧請求手続きなど、日本人と同様になります)
- ②他市町村へ住所を移した場合でも、住民基本台帳カードを継続して利用できるようになります。
(すべての住民)

新たな在留管理制度の主な内容

- ①現在の外国人登録証明書から、『在留カード』または『特別永住者証明書』に切り替わります。
(外国人登録法が廃止されます)
- ②在留期間が、最長5年になります。

◆問い合わせ

住民課住民班
☎(84)1214



平成24年 山武郡市広域行政 組合予算の概要

平成24年度山武郡市広域行政組合の一般会計予算は、歳入歳出総額で48億60,339千円を計上しました。

前年度当初予算額と比較して、9億1,083千円(15.64%)の減となっています。主な要因は、平成22年度から実施していた消防本部・中央消防署合同庁舎移転新築整備事業が平成23年度で終了したためです。

歳入の主なものは、構成市町からの負担金及び使用料手数料となっており、それぞれ76.06%、11.36%で歳入総額の87.42%を占めており、歳出の主なものは消防費で歳出総額の57.11%を占めています。

◆問い合わせ

山武郡市広域行政組合
企画財政課
☎0475(54)0252

交通安全推進隊募集

身近な地域でボランティアとして交通安全活動を実践する「交通安全推進隊」を募集します。

現在約4,100人の方が、通学路での街頭指導や高齢者の自宅を訪問しての啓発、イベントでの交通安全活動など、身近な地域の交通安全活動に熱心に取り組んでいます。隊員登録された方には、安心して活動するためボランティア保険の加入や帽子の支給などを行います。

応募資格 平成8年4月1日以前に生まれ、県内在住・在勤・在学している方で、原則5人以上のグループ

活動方法 小学校区ごとにグループで月1回以上活動していただきます。(県内全域の小学校区で募集します)

登録期間 9月1日(土)から3年間

受付期間 4月2日(月)～5月31日(木)必着

応募方法 応募用紙に必要な事項を記入し、山武地域振興事務所地域振興課、千葉県生活・交通安全課あてに郵送(持参・ファックス可)、またはホームページの応募フォームで送信。

※応募用紙は、環境防災課、山武地域振興事務所地域振興課、各警察署で入手できます。

◆問い合わせ

千葉県生活・交通安全課
 ☎043(223)2263
 FAX043(221)2969
 ホームページ <http://www.pref.chiba.jp/seikouan/>

合併浄化槽設置補助制度

近年、みなし(し尿)浄化槽や汲み取り便槽を設置している家庭から出る生活雑排水が、河川などの水質汚染の大きな要因となっています。町では公共水域の水質保全のため、既存のみなし(し尿)浄化槽や汲み取り便槽から、合併処理浄化槽への転換を実施する場合に補助金を交付しています。

合併浄化槽の区分	みなし(し尿)浄化槽から合併浄化槽に転換(入れ替え)する場合	汲み取り便槽から合併浄化槽に転換(入れ替え)する場合
5人槽	512,000円	432,000円
6・7人槽	594,000円	514,000円
8～10人槽	728,000円	648,000円

注意

- 補助金の交付を希望される時は、工事を始める前に(計画段階)ご相談ください。
- 販売目的、別荘、建替えや増改築のときなど、補助対象とならない場合があります。
- すでに工事をされているときは補助を受けられないことがあります。
- 予算には限りがありますので、早めにご相談ください。
- 新規設置(新築)に対する補助は、平成21年度に廃止されました。

◆問い合わせ

環境防災課環境班 ☎84-1216

お詫びと訂正

広報3月号3ページ、災害緊急速報「横芝光エリアメール」開始記事で、ドコモインフォメーションセンター電話番号に誤りがありました。

訂正し、お詫び申し上げます。

(誤) ☎0120-80-000

(正) ☎0120-800-000

春の全国交通安全運動

4月6日(金)から15日(日)まで、「いそいでも かならずかくにん みぎひだり」をスローガンに、春の全国交通安全運動が行われます。

＝重点目標＝

- ◎子どもと高齢者の交通事故防止
- ◎自転車の安全利用の推進
- ◎全ての座席のシートベルトとチャイルドシートの正しい着用の徹底
- ◎飲酒運転の根絶



◆入札結果(2月・3月)◆

執行日	工事等の名称	工事等の箇所	契約の相手方	予定価格(円)	最低制限価格(円)	契約額(円)	落札率(%)	指名業者数	受注希望参加業者数	備考
2月2日	町道I-14号線道路改良工事(上部工)	横芝光町北清水・木戸地先	三井造船鉄構工事(株)	354,375,000円	300,600,198円(※1)	308,490,000円	87.1	-	3	
2月29日	庁舎警備員業務委託	横芝光町役場 横芝光町宮川11902番地	千葉ビル管理(株)	4,557,000円	なし	2,795,940円	61.4	-	8	契約期間は3年間、金額は年額
3月14日	旧横芝学校給食センター解体工事	横芝光町横芝408番地	(株)石井興業	25,893,000円	18,125,100円	23,310,000円	90.0	-	3	

(※1) 低入札価格調査基準価格

緑の募金にご協力を！

私たちの生活に欠くことのできない貴重な財産がみどりです。森林に代表されるみどりは騒音を防いだり、風害や潮害、土砂崩れなどの災害を防ぐなど安心して潤いある暮らしを支えています。さらには、おいしい水を育み、海の魚たちへもその恵みを分け与えています。特に近年では地球温暖化防止・二酸化炭素の吸収源として健全な森づくりへの期待が高まっています。昨年は3月11日に発生した東日本大震災により、秋季緑の募金として9月に実施しましたが、今年度は下記期間で実施します。

各種緑化・森林整備推進のため、「緑の募金」にみなさまのご協力をお願いします。

実施期間 4月1日(日)～5月31日(木)

◆問い合わせ

産業振興課農政班 ☎84-1215

今年度は、計量器（はかり）定期検査の年です。商店・工場で商取引に使用しているはかりや、病院・薬局・学校で健康診断や調剤などに使用しているはかりも対象となりますので忘れずに受検しましょう。また、容易に移動できない「大型のはかり」や「多数のはかり」がある事業所などは、申請により所在場所での検査もできますので、ご相談ください。

◆問い合わせ
産業振興課商工観光班
☎(84) 1215

とき	ところ
5月21日(月) 午前10時30分～午後3時	旧横芝公民館
5月22日(火) 午前10時30分～正午 午後1時30分～3時	旧横芝公民館 横芝光町役場
5月23日(水) 午前10時30分～午後3時	横芝光町役場

※正午から午後1時を除く

計量器（はかり）
定期検査を受けましょう！

千葉県最低賃金が改正されました。

最低賃金件名	改正時間額(発効日)	
千葉県最低賃金	748円(平成23年10月 1日)	
千葉県特定最低賃金	調味料製造業	810円(平成23年12月25日)
	鉄鋼業	850円(平成23年12月25日)
	はん用機械器具、生産用機械器具製造業	827円(平成23年12月25日)
	電子部品・デバイス・電子回路、電気機械器具、情報通信機械器具製造業	829円(平成23年12月30日)
	計量器・測定器・分析機器・試験機・測量機械器具・理化学機械器具製造業、医療用機械器具・医療用品製造業、光学機械器具・レンズ製造業、時計・同部分品製造業、眼鏡製造業	812円(平成23年12月25日)
	各種商品小売業	788円(平成23年12月25日)
	自動車(新車)小売業	819円(平成23年12月30日)

地域安全ニュース

通学に使用する 自転車の盗難防止

自転車の盗難が多発しています。被害者の約半数は未成年者です。特に、この春から自転車で通勤・通学を始めた方は、大切な自転車を盗まれないように注意しましょう。

☆ツーロックにしましょう！

駐輪するときは、ワイヤー錠などを使い、複数のカギをかける。

☆防犯性の高いカギをつけましょう！

JIS規格に適合したカギを選ぶ。

☆自宅や学校でもカギをかけましょう！

短時間の駐輪でも施錠する。

☆防犯登録を必ずしましょう！

登録してステッカーを貼っておけば、盗難に遭った場合に正確な手配ができるので自転車が発見されやすくなります。なお、防犯登録は法律で義務づけられています。

※防犯登録の手続きは、自転車販売店で扱っています。

☆路上に放置せず、監視の目が行き届いた駐輪場を利用しましょう！

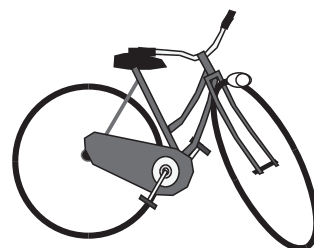

第35回 防火ポスター作品展

春季全国火災予防運動の一環として、匝瑳市横芝光町消防組合管内の小中学生による防火ポスター作品展が開催されました。管内の小中学校児童生徒の作品541点が出展され、当町から大木祥太郎さん（東陽小2年）、向後光洋さん（横芝小6年）、佐久間倫美さん（横芝中2年）の作品が最優秀賞に入賞しました。※学年は平成23年度

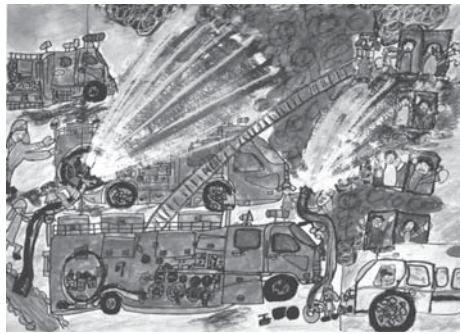

▲大木祥太郎さんの作品



▲向後 光洋さんの作品



▲佐久間倫美さんの作品



新駐在員を紹介 日吉駐在所 石井知章巡査

3月5日付けで日吉駐在所に勤務することになりました。地域のみなさまに安全で安心できる街づくりを目指して頑張りますので、ご協力よろしくお願いします。



安全で安心な街づくりを目指して！ 山武警察署移動交番車が横芝光町で巡回開始

千葉県警では、安全な県民生活の確保と地域の防犯力を強化するため、移動交番車を配備して活動を行っています。4月1日（日）から山武警察署管内にも配備され活動を開始しましたので、移動交番車を見かけた際は、お気軽にお立ち寄りください。

移動交番車とは

警察官と移動交番相談員（うち1人は女性）が乗車し、事件・事故の多発地域や交番の設置要望地区を巡回し、交番を開設します。

活動内容

- ・生活安全や防犯に関する相談
- ・遺失など各種届出の受理
- ・巡回パトロールや子どもの見守り活動
- ・ひったくりや振り込め詐欺などの防犯講話
- ・高齢者などに対する交通安全指導

巡回日時・場所

県警ホームページや山武警察署で配布する移動交番だより、交番・駐在所のミニ広報紙・掲示板などでお知らせします。



▲移動交番車

◆問い合わせ

山武警察署地域課 ☎0475-82-0110
 県警ホームページ
<http://www.police.pref.chiba.jp/>

学び舎から大きく羽ばたけ！
小中学校卒業式

町内の中学生261人が3月13日に、小学生243人が3月16日に卒業の日を迎えました。校長先生をはじめ来賓、各関係者、在校生からお祝いと励ましの言葉が卒業生に贈られ、卒業生からは、恩師をはじめとする関係者、家族への感謝の気持ちをも、在校生にはエールを贈り、それぞれの思いを胸に抱き、新たな巣立ちを迎えました。



◀▼横芝中学校



◀▼白浜小学校



平成23年度千葉県消防関係定例表彰授与式

3月21日、千葉県消防学校で平成23年度千葉県消防関係定例表彰授与式が行われ、永年にわたる地域防災への功績がたたえられ5人の方々と町消防団が表彰されました。

●受章者《敬省略》

千葉県消防協会長特別功労章	団長	椎名 孝次
内助功労感謝状		椎名 知江
千葉県知事永年勤続功労章	副団長	伊藤 雅宣
内助功労感謝状		伊藤 隆子
日本消防協会長精績章	本部付分団長	平山 雅英
千葉県消防協会長特別表彰		町消防団



▲写真左から、平山本部付分団長、椎名団長、伊藤副団長

春の訪れを告げる「梅まつり」が開催されました



2月11日から3月11日まで、坂田城跡梅林で、わが町の春の訪れを知らせる梅まつりが開催されました。

今年は例年に比べ開花が遅れましたが、期間中は梅林組合を始め、商工会、農業振興会の出店や体験型のイベントが行われ、家族連れの花見客等でまつりは大いに盛り上がりました。



▲大きくなって帰ってきてね!

荒波を乗り越えて 4年後に逢えるといいな サケ稚魚放流式

3月12日、今年もサケ稚魚放流式を行いました。放流申込をした小・中・高校を始め地元ロータリークラブなどが、大事に育てた稚魚を含む約7万尾を放流し、サケの稚魚は、子供たちの元気な声援に送られ栗山川を旅立ちました。

栗山川漁業協同組合によると、今年魚道でとれたサケは635尾で、遡上のピーク時に大雨に見舞われたことから、実際にはもっと多くのサケが栗山川を遡上しているとのこと。

熊野神社で神楽奉納

3月11日、宮内熊野神社で五穀豊穡、産業の発展を祈願し、町指定無形文化財の熊野神社神楽が奉納されました。

この神楽は、太々神楽と呼ばれ江戸時代の後期のものと言われています。

「天狗」「細女命」「三宝荒神」などの12の舞が宮内神楽保存会のみなさんにより演じられ、春季大祭に毎年奉納されています。



福祉活動のためにと ご寄付いただきました

町サンライズチャリティーカラオケ発表会から福祉のためにと、34,318円のご寄付をいただきました。

ありがとうございました。



親子のふれあい 幼児家庭教育学級 合同閉級式

3月10日、町民会館大ホールで幼児家庭教育学級合同閉級式が開催されました。

当日は、幼児と保護者82人が参加し、ボランティアサークル「おはなしやさん」による人形劇『ホンザときつね』の上演や大型紙しばいの読み聞かせに、親子でふれあい楽しいひとときを過ごしました。

町内産コシヒカリを ご寄付いただきました

町農業振興会営農集団部会から学校給食センターへ、町内産コシヒカリ 4.5俵（1日使用量相当分）が、米の消費拡大と部会活動の理解を図ることを目的に寄付されました。

ありがとうございました。

町バレーボール連盟 さくら杯 優勝は白浜!

3月11日、町体育館で町バレーボール連盟さくら杯（婦人9人制）が開催されました。

町内から11チームが出場し、熱戦に次ぐ熱戦が繰り広げられ、白浜チームが接戦を制し、見事優勝に輝きました。

【大会結果】

優勝 白浜

準優勝 かみさかい

第3位 南条

横芝ワールド



▲白浜チームのみなさん

楽しかった 「おやこであつまれ!」



▲第1回講座リズムあそび

10月から2月にわたり「おやこであつまれ!」全5回の講座を開催しました。

普段忙しいお父さん、お母さんと幼児が集り、いろいろな体験を通して親子が触れ合い、子どもたちはもちろん、お父さん、お母さんも自然と笑顔になっていました。

読み聞かせ講座を開催

3月8日、図書館で瑞雲舎取締役の井上みほ子氏を講師に迎え、読み聞かせ講座を開催しました。

子ども達に本を手渡していくことの意義や絵本が出版されるまでのお話、また読み聞かせに向く絵本をたくさん紹介していただきました。読み手が楽しんで絵本を読んでも絵本の楽しさが伝わるというお話しに29人の参加者は熱心に聞き入っていました。



禁煙講座を開催

2月13日、健康づくりセンター「プラム」で、心疾患の死亡率が高いこと、肺がんの死亡率も増えていることから禁煙講座を開催しました。

講師に県立佐原病院外科先生をお招きし、タバコに含まれる有害物質と体への悪影響、また禁煙へのコツなどについて、ご講演いただきました。タバコの煙には一酸化炭素、タール、アンモニアアルデヒドなどたくさん有害物質が含まれていて（主流煙より、副流煙の方が多い）、特にタバコには60種類以上の発がん物質が発見されており、がんや心筋梗塞の発症率が高くなるようです。

この講座の参加者にアンケート調査を行ったところ、「タバコはストレス解消にはならない」などタバコに対する意識が変わりました。

また、なかなか禁煙できない方もいらつしやいます。今は禁煙外来もあります。タバコに縛られる人生ではなく、自分や家族の健康を守っていきましょう。

町では、毎年がん検診を行っています。詳しくは、健康管理課へお問い合わせください。



▲禁煙講座でタバコの害や禁煙方法を学ぶ

75歳以上の方に肺炎球菌ワクチン接種費用の一部を助成します

高齢者の肺炎球菌に起因する肺炎の発症及び重症化を予防するために、肺炎球菌ワクチン接種費用の助成を行います。費用の助成を希望する方は、健康管理課で申請手続きをしてください。

申請受付開始

4月2日(月)～

※接種後、6ヶ月以内に申請してください。

助成対象者

- 75歳以上の方
- 平成24年4月1日以降に接種した方で、健康保険等の適用がないもの
- 過去5年以内に肺炎球菌ワクチン予防接種を受けたことがない方

助成金額

2,000円

※ただし、生活保護法による被保護者については全額助成します。

申請に必要なもの

- 印かん
- 予防接種に要した費用の領収書



- 接種済証(肺炎球菌ワクチン接種であること・被接種者名・接種年月日が確認できるもの)
 - 振込先の金融機関名・口座番号がわかるもの
- ◆問い合わせ
健康管理課健康管理班
☎(82)3400

精神障害に関する出張相談

東金市にある地域生活支援センター「ゆりの木」では、精神に障害をお持ちの方やそのご家族への相談支援事業を行っています。生活上お困りのことがありましたら、お気軽にご相談ください。

とき
4月18日(水)
5月16日(水)
6月13日(水)
午後2時～4時

ところ 健康づくりセンター「プラム」

その他 相談無料、予約が必要です。

◆問い合わせ

地域生活支援センター「ゆりの木」
☎0475(50)4545
福祉課障害福祉班
☎(84)1257

第22回 県民が集う「看護の日」

第22回県民が集う「看護の日」イベントを開催します。健康チェックなどを無料で行いますので、みなさんぜひご参加ください。

とき 5月12日(土)
午前10時～午後0時30分

◆問い合わせ

千葉県看護協会
☎043(245)0025

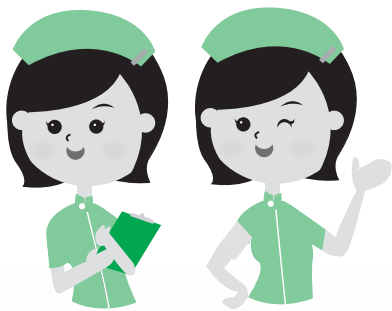

はり・きゅう・マッサージ等施設利用券の申請

町内にお住まいの65歳以上の方が、町に登録のある施設で、はり・きゅう・マッサージを受ける場合、1回1,000円、年間で最高24回まで助成が受けられます。

なお、施設利用券の発行枚数は申請月によって変わります。

申請先 福祉課

持参するもの 印かん、生年月日の確認できるもの

◆問い合わせ 福祉課社会福祉班 ☎84-1257



「おかしい」と感じたら 迷わず 通告 子どもの虐待防止

子どもに対する虐待は後を絶たない状態です。近所で「子どもの泣き声がいっぱい聞こえる」「子どもに不自然な傷がある」など、虐待を受けたと思われる子どもを見かけたら、すぐに福祉課または児童相談所へ通告してください。

通告は、子どもを守るためのものです。通告した方の秘密は法律で守られます。

児童相談所全国共通ダイヤル
☎0570(064)000

※お住まいの地域の児童相談所におつなぎします。

※P.H.S.一部のIP電話からはつながりません。
(ひかり電話等市外局番から始まる電話番号はつながりません)

◆ 通告先

東上総児童相談所
☎0475(27)1733

福祉課社会福祉班

☎(84)1257

子ども・家庭110番

☎043(252)1152

※24時間365日対応

交通遺児手当の支給

交通事故により保護者が死亡または重度の障害者となった場合、義務教育終了までの児童を養育する保護者に対し、交通遺児手当を支給しています。
手当を受けるには、申請が必要です。

支給額

児童1人あたり

月額6,000円

必要書類

- 警察署長発行の交通事故証明
- 重度の心身障害についての医師の診断書

◆ 問い合わせ

福祉課社会福祉班
☎(84)1257

こども急病電話相談

夜間、お子さんの具合が急に悪くなったとき、看護師や小児科医が電話で症状を伺い、すぐに医療機関で受診したほうがいいのか、家で様子をみても大丈夫かななどをアドバイスします。

対象年齢 18歳以下

相談時間 午後7時～10時 ※年中無休

電話番号 ☎#8000

※ダイヤル回線、光電話、IP電話からは ☎043-242-9939

◆ 問い合わせ 千葉県医療整備課 ☎043-223-3886



手作り料理を食卓に!

町食生活改善協議会

鶏肉入りかやくご飯



材料(2人分): 1人分 エネルギー 399 kcal

米	1カップ
水	1と1/6カップ
酒	小さじ2
しょうゆ	小さじ1/2
塩	小さじ1/4
鶏もも肉	40g
ごぼう	20g
にんじん・生しいたけ	各20g
糸みつば	10g

作り方

- ①米は洗って分量の水に漬けて30分から1時間おく。
- ②鶏肉はそぎ切りにする。
- ③ごぼうはさがきにして水に入れ、水気をきる。にんじんは細く切り、生しいたけは薄く切る。
- ④①に塩、しょうゆ、酒、②、③を入れて混ぜ、普通に炊く。
- ⑤糸みつばは2センチ長さに切り、④に加えてさっくり混ぜる。



「よい歯のコンクール」
参加者募集

歯・口の健康は、子どもたちの健やかな成長や、糖尿病をはじめとする生活習慣病の予防、高齢期の誤嚥性肺炎（ごえんせい）の予防など、全身の健康を保持増進するための重要な要素となっています。

そこで町では、80歳になっても20本以上自分の歯を保つという目標の「8020運動」推進の一環として、毎年5月に「高齢者のよい歯のコンクール」と「親と子のよい歯のコンクール」を開催しており、昨年度は高齢者の部代表者が県の審査会まで進み、千葉県歯科衛生士会長賞を受賞されました。

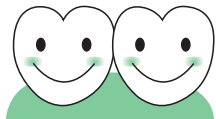

とき 5月17日(木)
午前10時～
ところ 健康づくりセンター「プラム」

対象

◎高齢者部門
80歳以上で自分の歯（かぶせた歯、さし歯可）が20本以上ある方

◎親子部門

平成23年4月から平成24年3月までの間に、3歳児健康診査の歯科健診を受けた幼児で歯の状態がよかった幼児とその親（父・母）

申込 5月9日(水)まで
電話でお申込ください。

◆申込・問い合わせ

健康管理課健康管理班
☎(029)3400

消毒剤をご寄附いただきました

町民みなさまの感染症予防のため、株式会社 東商会（千葉市）より、手指消毒剤を寄附いただきました。ありがとうございました。



◎寄附

株式会社 東商会 代表取締役 宮田 和夫 様
アルボナース（消毒剤） 204本（62万円相当）

子育て教室

なかよし広場



ご家庭で過ごしているお子さんや、お母さんの方の交流の場として「なかよし広場」を計画しました。季節にちなんだ活動や、楽しい歌あそび等を用意しています。「なかよし広場」でたくさんの友だちと出会い、あそびの世界を広げてみませんか。

右表をご確認のうえ、お気軽にご参加ください。

時間 午前10時～11時15分

料金 無料

対象 町内在住の方

◆申込・問い合わせ

子育て支援センター ☎84-3099

福祉課社会福祉班 ☎84-1257

◎1歳児クラス（H22.4.2～H23.4.1生まれ）

と き	内 容	と ころ	駐 車 場
4月20日(金)	光町保育園であそぼう		
5月29日(火)	親子で触れ合っ てあそぼう	子育て支援 センター	光町保育園 駐 車 場
6月12日(火)	歯みがき指導・ 歌あそび		

◎2歳児クラス（H21.4.2～H22.4.1生まれ）

と き	内 容	と ころ	駐 車 場
4月19日(木)	光町保育園であそぼう	子育て支援 センター	光町保育園 駐 車 場
5月18日(金)	リズムあそびを しよう	町民会館 大ホール	役場駐車場
5月24日(木)	つくってなかよ し広場	光町中央 幼稚園隣接 なかよし ル ーム	光町中央幼 稚園駐車場
5月25日(金)			
6月5日(火)	歯みがき指導・ 歌あそび	子育て支援 センター	光町保育園 駐 車 場
6月21日(木)	なかよしクッキ ング	光町保育園 ランチルーム	光町保育園 駐 車 場

※つくってなかよし広場は、午前9時45分開始です。事前に予約が必要です。

保健の掲示板

◎健診・相談・集団予防接種

と き	行事名	対 象 者	受付時間
4月 2日(月)	健康相談	希望者	午前 9 時～正午
			午後 1 時～ 4 時
4月12日(木)	2 歳 児 歯科健診	平成22年 1 月～ 2 月生まれ	午前 9 時～10 時
4月20日(金)	ポ リ オ	平成23年 6 月～ 8 月生まれ	午後 1 時30分～ 2 時
4月26日(木)	1 歳 6 ヶ 月 児 健 診	平成22年 8 月～ 9 月生まれ	午後 1 時15分～ 2 時15分
5月 7日(月)	健康相談	希望者	午前 9 時～正午
			午後 1 時～ 4 時

会場 健康づくりセンター「プラム」

◆問い合わせ
健康管理課健康管理班
☎82-3400



◎個別予防接種 (町内指定医療機関・千葉県内相互乗り入れ協力医療機関で接種)

予防接種名	対象者・接種回数	備 考
三 種 混 合	生後3ヶ月～90ヶ月未満【4回接種】	
B C G	生後3ヶ月～6ヶ月未満【1回接種】	接種期間が短いので注意
麻しん風しん 混 合 1 期 (1歳児)	1歳～2歳未満【1回接種】	
麻しん風しん混 合 2 期(年長児に 相当する年齢の児)	平成18年 4 月 2 日～ 19年 4 月 1 日生まれ【1回接種】	接種期間 平成25年 3 月31日まで
麻しん風しん混 合 4 期(高校3年生 に相当する年齢の方)	平成 6 年 4 月 2 日～ 7 年 4 月 1 日生まれ【1回接種】	
日 本 脳 炎 (第 1 期)	*初回 3歳児【2回接種】 *追加 初回終了後1年後【1回接種】 *4歳～16歳未満の方で、第1期 の3回接種が完了していない方	*予診票のない方は健康 管理課へお問い合わせ ください。
子 宮 頸 がん	中学 1 年生～高校 1 年生女子 【3回接種】	*申請受付中
ヒ ブ	生後 2 ヶ月～5 歳未満 【1～4回接種】	*申請受付中 *接種開始時の月齢によ り接種回数が変わります。
小児用肺炎球菌		

※接種対象月数・接種期間を過ぎた場合は有料です。
※対象者へは個人通知します。
※子宮頸がん・ヒブ・小児用肺炎球菌は申請が必要です。(印かん持参)
※接種間隔・接種回数等不明な点は、健康管理課へお問い合わせください。

+ 休日当番医

※休日当番医は、都合により変更になる場合があります。

診療時間 とき	内 科 系			外 科 系	
	午前 9 時～午後 5 時		午前 8 時 30 分～午後 5 時	午前 9 時～午後 5 時	午前 8 時 30 分～午後 5 時
4月 1日 (日)	秋葉医院(東金) ☎0475-52-2039	鈴木医院(山武) ☎0475-89-1002	石井医院(匝瑳) ☎73-2150	高根病院(芝山) ☎77-1133	匝瑳市民病院(匝瑳) ☎72-1525
4月 8日 (日)	板倉内科医院(大網白里) ☎0475-72-6174	高根医院(芝山) ☎77-0017	九十九里ホーム病院(匝瑳) ☎72-1131	古川医院(山武) ☎0475-82-2202	九十九里ホーム病院(匝瑳) ☎72-1131
4月15日 (日)	岡崎医院(東金) ☎0475-52-3313	笹本医院(横芝光) ☎82-5162	小川内科(匝瑳) ☎73-2658	おおあみ泌尿器科(大網白里) ☎0475-70-1333	匝瑳市民病院(匝瑳) ☎72-1525
4月22日 (日)	東陽病院 ☎84-1335 (診療時間 午前 8 時 30 分～午後 5 時 15 分)				
	佐久間医院(大網白里) ☎0475-72-0638	よしみ医院(山武) ☎0475-82-8676	鈴木医院(匝瑳) ☎72-0012	睦岡クリニック(山武) ☎0475-80-8001	
4月29日 (日・祝)	西田医院(東金) ☎0475-53-1393	成東医院(山武) ☎0475-82-2235	かわて医院(匝瑳) ☎72-3000	大平医院(山武) ☎86-6012	熱田整形外科(匝瑳) ☎72-1110
4月30日 (月・振替)	福島医院(大網白里) ☎0475-72-4401	京葉内科クリニック(山武) ☎0475-82-2400	九十九里ホーム病院(匝瑳) ☎72-1131	東葉クリニック大網脳神経外科(大網白里) ☎0475-73-7011	九十九里ホーム病院(匝瑳) ☎72-1131
5月 3日 (木・祝)	斉藤クリニック(東金) ☎0475-53-1110	芝山みどりの森クリニック(芝山) ☎74-8123	越川医院(横芝光) ☎84-0103	城西クリニック(東金) ☎0475-52-8181	東葉クリニック(匝瑳) ☎73-3311
5月 4日 (金・祝)	東陽病院 ☎84-1335 (診療時間 午前 8 時 30 分～午後 5 時 15 分)				
	おぐらクリニック(東金) ☎0475-50-9720	明海クリニック(山武) ☎0475-80-5355	福島医院(匝瑳) ☎72-0175	東葉クリニック東新宿(東金) ☎0475-55-1501	
5月 5日 (土・祝)	佐藤医院(東金) ☎0475-58-2056	高橋医院(山武) ☎0475-82-2450	椎名医院(匝瑳) ☎72-0032	とし整形外科クリニック(横芝光) ☎82-7770	さとう整形外科(匝瑳) ☎73-2891
5月 6日 (日)	東陽病院 ☎84-1335 (診療時間 午前 8 時 30 分～午後 5 時 15 分)				
	斉藤医院(大網白里) ☎0475-77-2802	花城医院(山武) ☎86-2233	城之内医院(匝瑳) ☎72-4511	山崎医院(横芝光) ☎82-0561	伊藤医院(匝瑳) ☎72-0261
5月13日 (日)	みずほクリニック(大網白里) ☎0475-73-6000	小高医院(横芝光) ☎82-6368	野澤医院(匝瑳) ☎73-2245	季美の森整形外科(大網白里) ☎0475-70-8951	匝瑳市民病院(匝瑳) ☎72-1525

◆問い合わせ ◎山武郡市広域行政組合消防本部指令課 ☎0475-52-4137 ◎匝瑳市横芝光町消防組合 ☎72-0119

文芸

俳句

昼ごろに人のちらほら春の土手

池田 逸子

漸くに逢えた一時春の夢

伊藤 敬子

お興入れジャングル育ちの青き蘭

今関満喜子

畦道に残る余熱や野焼きあと

魚地 照子

鶯の輪のゆるりとひとつつ寒の明け

江森 悦子

せせらぎの音かかえ来る春の風

川島 孝夫

夜も昼も憚ることなく恋の猫

川島 通則

春立ちて鬼と仏が動き出す

向後 寛

春寒や疎遠詫びつつ句友の通夜

越川せつ子

鶏や春を広げて刻を告ぐ

小松 藤男

春蘭の花をふるわし地震忍ぶ

佐瀬 輝夫

恋猫の満たされてみて毛づくろい

椎名万里子

闇深く昴ぶり止まず恋の猫

鈴木とし子

もう一年折り折られ春の雪

鈴木 利子

芽柳や穂先まぶしき雨あがり

玉虫 栗扇

家路就く春の夕日に見惚れつつ

土屋美枝子

走るのも歩くのも好し新芽立つ

土屋 義昭

背のひくきわれに帽子や山笑ふ

戸村 静華

露のとう絵手紙にしてみるもよし

早川 勇

短歌

戸を練れば庭一面の雪明かり

障子に光り部屋にも入り来

目を凝らし広辞苑を引く吾に

幼はそつとルーペ差し出す

風邪に臥す男孫に食事持ち来しが

深き眠りにそつと置き来ぬ

童謡のCD眼を閉ち聞きをれば

何時ししか心昔に遊ぶ

氷張り天水桶に住む目高

底ひに寄り添ひ動かずにをり

短歌会に持つて行つてと離れ住む

姪は手提げを送りくれたり

戸を練れば庭一面の雪明かり

障子に光り部屋にも入り来

目を凝らし広辞苑を引く吾に

幼はそつとルーペ差し出す

風邪に臥す男孫に食事持ち来しが

深き眠りにそつと置き来ぬ

童謡のCD眼を閉ち聞きをれば

何時ししか心昔に遊ぶ

オーバーの襟立て駅を出づ夫の
裾を寒風揺さぶりゐたり
島田ますみ

同世代の夫婦ばかりを目は追ひぬ
夫逝きはやも二百日過ぐ
八角 三枝

念願のサンルーム成り椅子に座し
明るい陽射し身に受けるたり
吉岡 信子

柵の白き小花に冬日射し
すがすが香り吾家守るか
平山 芳子

遠く住む娘が月二回忘れずに
訪ひ来て呉るる夫逝きてより
斉藤つね子

もう一度おいしいの声きたくて
おでん作りし母の命日
越川 義則

何一つ誇るものなき吾なれど
生の証しをたどたと詠む
高梨 キヨ

積る雪古い我家も枯れた木も
ほこりの街も輝く浄土
越川 福子

日溜りの小草つまめば指肌に
触れてやわらか春の黒土
土屋 好

歌の趣味相手要せず独り詠む
時の思いを永久に残せり
伊藤 定男

ブラジルの地に眠りたるいもうとの
我が仏壇に写真入れおき
内藤 くに

こうほう 博物館 49

百年前の切手

明治時代、日本に近代的郵便制度ができて、すでに百四十年になります。現代でこそ人々の間での通信手段は、メールや携帯電話など、その目的に応じてさまざまにありますが、当時は手紙による手段しかありませんでした。その手紙を全国的に効率よく、また信頼性をもって配達しようという制度「郵便制度」を導入したのが前島密でした。明治四（一八七一）年、前島はイギリスのこの制度を導入し、そして、手紙の配達料の前払い証紙として切手が発行されました。今回はこの切手について紹介します。

は、一般的に使う普通切手のほか、国家的行事を記念して発行される記念切手や、国宝シリーズや国立公園切手などたくさんの特種切手も発行されました。これらの日本の切手の中で、最も多く使われている図柄が花です。最近では、ふるさと切手と呼ばれる各地域で発行される切手の多くは、花のデザインが用いられています。四月には町民ギャラリーで花の切手展を開催しますので、数センチ画の芸術をご覧ください。



▶百年前の切手「菊切手」

今月の相談日

相談名	相談日	相談時間	会場
法律相談	4月3日(火)	午後1時30分～4時 ※要事前予約	文化会館
	4月17日(火)		町民会館
人権相談	4月10日(火)	午後1時30分～4時	文化会館
	4月24日(火)		町民会館
行政相談	4月10日(火)	午後1時30分～4時	文化会館
	4月24日(火)		町民会館
心配ごと相談	4月10日(火)	午後1時30分～4時	文化会館
	4月24日(火)		町民会館
消費生活相談	4月3日(火)	【相談員相談】 午前10時～午後4時 ※正午～午後1時を除く	消費生活 相談室
	4月5日(木)		
	4月10日(火)		
	4月12日(木)	【電話相談】 午前8時30分～午後5時 ※土・日・祝日を除く毎日	
	4月17日(火)		
	4月19日(木)		
	4月24日(火)		
4月26日(木)			
中澤司法書士による 無料相談会	4月14日(土)	午後1時30分～4時 ※要事前予約	消費生活 相談室

◆問い合わせ

- 【法律相談】 社会福祉協議会 ☎80-3611
- 【心配ごと相談】 //
- 【人権相談】 住民課 住民班 ☎84-1214
- 【行政相談】 総務課 秘書広報班 ☎84-1211
- 【消費生活相談】 産業振興課 商工観光班 ☎84-1233 (相談専用)
- 【司法書士相談】 産業振興課 商工観光班 ☎84-1233 (予約専用)

今月の納期

■納期限は、5月1日(火)です

●軽自動車税 [全期]

※町税の納付方法について、8・9ページに掲載していますので、ご覧ください。

◆問い合わせ

税務課 収税班 ☎84-1212

町民サービスセンター ～営業時間変更のお知らせ～

サビア横芝店の営業時間変更のため、4月29日(日)から町民サービスセンターの営業時間が、下記のとおり変更になります。

【営業時間】

午前10時～午後8時

※受付は、午後7時45分まで

◆問い合わせ

町民サービスセンター ☎80-1020

消費生活 なび NO.25

今月は、「架空請求」のお話です。



はがきや封書、電子メールなどで、身に覚えがない請求を受けたという、いわゆる「架空請求」に関する相談が寄せられています。

「訴訟を起こした」「給料や財産を差し押さえる」など、過去に利用した業者に未払いがあったのかと勘違いさせる言葉を並べ、不安にさせる手口です。

「早急に連絡してください」などと書かれていても、絶対に連絡してはいけません。連絡したところ「訴訟取り下げのために必要」などと、さまざまな理由をつけられて数十万円を請求されたケースもありました。

請求された内容に不明な点があったり、不安を感じたりした場合は、相手には連絡せずに、まずはご相談ください。

◆問い合わせ

消費生活相談室 ☎84-1233

メール syouhi@town.yokoshibahikari.chiba.jp ※受付のみ

※相談員の対応は、毎週火・木曜日 午前10時～午後4時

ごみの 出し方



■大総・横芝・上塚地区

回収日当日、午前8時30分までに指定場所へ出してください。

【可燃ごみ】 毎週月・木曜日

※4月30日(月・振休)は収集します。

【有害・不燃・資源ごみ】

第2・4月曜日

※山武都市環境衛生組合の袋のみ回収

■日吉・南条・東陽・白浜地区

回収日当日、午前8時までに指定場所へ出してください。

【可燃ごみ】 毎週火・金曜日

【不燃・資源ごみ】

◎日吉・南条・白浜地区 3日・17日

◎東陽地区 4日・18日

※匝瑳市ほか二町環境衛生組合の袋のみ回収

◆問い合わせ

環境防災課 環境班 ☎84-1216

商工会伝言板

商工会員なら簡単にホームページが開設できます！

当商工会では、全国商工会連合会の会員事業PR支援ホームページシステム【SHIFT】を導入し、90会員にご活用いただいています。インターネット環境さえあれば、本システムにより、簡単にホームページが開設できます。商工会員なら、ご利用は無料です。

さらに、本システムでお買得情報や求人情報なども発信でき、本会のホームページに自動で掲載される仕組みになっていますので、上手にご活用ください。

◆問い合わせ

商工会本所 ☎82-0434
http://yokoshibahikari.jp/

「伊能忠敬」大河ドラマ化を目指してNHKへ署名簿提出

「伊能忠敬」NHK大河ドラマ化を目指す署名運動を実施し、2月末現在、町内で1,873人の方から署名をいただきました。ご協力ありがとうございました。

伊能忠敬NHK大河ドラマ化推進協議会(事務局 香取市)が、関係市町から取りまとめた署名簿は約3万人となり、推進協議会が3月27日にこの署名簿をNHKに持参し、要望をしてきました。

大河ドラマ化が、実現することを期待します。

◆問い合わせ

産業振興課商工観光班
☎84-1215



図書館 ☎84-3311

【図書館休館日】

(4月) 毎週月曜日と3日(火)
※30日(月・振休)は開館します。
(5月) 毎週月曜日と1日(火)

【開館時間】

午前9時30分～午後6時

【お知らせ】

◎『ハッピーマンデーは開館します！』

4月から、ハッピーマンデー(祝日の月曜日)は開館し、翌日を休館とします。
※通常、月曜日は休館です。また、館内整理日、年末年始等については、図書館ホームページや広報等でその都度お知らせします。

◎4月23日は「子ども読書の日」です。

図書館でお気に入りの1冊を見つけよう！

【4月の映画会】

ところ 2階ハイビジョンホール
時間 午後2時～
定員 各回 先着100人

【ゴールデンウィーク映画会】

5月3日(木・祝)～6日(日)は毎日、午前と午後映画会を開催します。
※ところ・定員は通常の映画会と同じです。



上映日・作品名

- ◎4月8日(日) トムとジェリー「赤ちゃんはいいな」
- ◎4月13日(金) ホワイト・ラブ(山口百恵主演作品)
- ◎4月22日(日) 劇場版アニメ 忍たま乱太郎 「忍術学園 全員出動!の段」
- ◎4月27日(金) 特攻野郎Aチーム THE MOVIE

『午前の部』 午前10時～

◎5月3日(木・祝)～6日(日)
「トムとジェリー」シリーズ

『午後の部』 午後2時～

- ◎5月3日(木・祝) 沈黙の要塞(スティーブン・セガール主演)
- ◎5月4日(金・祝) ドクター・ドリトル(エディ・マーフィー主演)
- ◎5月5日(土・祝) ブラザー・ベア(ディズニーアニメ映画)
- ◎5月6日(日) ターザン&ジェーン(ディズニーアニメ映画)

◎町内学校施設の放射能測定結果について◎

測定機器 ミリオンテクノロジー社製RDS-30放射線サーベイメータ

測定方法 地表から1m

測定期日 3月19日・21日 (単位:μSV/h)

施設	校庭(高さ1m)	
	最小値	最大値
保育所(園)・幼稚園 (10ヶ所)	0.06	0.19
小学校 (7ヶ所)	0.08	0.17
中学校 (2ヶ所)	0.10	0.18

※各学校施設の測定値は、町ホームページに掲載しています。

※ 調査の結果、文部科学省が子どもの屋外活動を制限する暫定的な目安と定める空間線量率1.0マイクロシーベルト/時(μSV/h)を下回っていますので、平常どおり利用して差し支えないと考えています。

※測定値は、国・県などが行っているモニタリングポストでの測定とは、機器や測定高などの違いにより比較はできませんのでご承知おきください。

◆問い合わせ

環境防災課環境班 ☎84-1216

暮らし情報

町民農園リニューアルオープン利用者募集

栗山在住の小川定男さん・貴恵子さんから寄贈を受けた栗山字鶴巻地先(クロナコヤマト横芝センター前)の町民農園がリニューアルオープンします。

野菜や草花の栽培を通じ、土と緑に親しみ、生産の喜びを味わい、健康的でゆとりのある豊かな余暇生活を送りませんか。

募集区画 58区画(1区画25㎡)

利用料 年間3,000円

申込方法 社会文化課にある所定の申込用紙を記入し、お申込ください。

申込期限 4月27日(金)まで
※応募者多数の場合は抽選

◆問い合わせ

社会文化課生涯学習班 ☎84-1358

郷土を知る再発見の旅 平成24年度受講生募集

○説明会

とき 4月24日(火) 午後1時30分～

ところ 町民会館1階会議室C

対象 町内在住・在勤の方

内容 毎月、町内各地を散策して、さまざまなものを再発見し、町を見直し、町の活性化を探ります。

費用 無料

申込 説明会当日、会場でお申込ください。

※詳しくは、お問い合わせください。

◆問い合わせ

社会文化課生涯学習班 ☎84-1358

幼児家庭教育学級 合同開級式

とき 4月21日(土) 午前10時30分～

ところ 図書館ハイビジョンホール

対象 幼児と保護者、ご家族の方

内容 読み聞かせボランティアのみなさんと図書館職員による人形劇『カラスのおやこ』ほか

参加費 無料

◆問い合わせ

社会文化課生涯学習班 ☎84-1358

平成24年度生涯学習講座 「寿大学」開講式

現在、文化会館・町民会館窓口で平成24年度受講生を募集中です。

とき 4月26日(木) 午前10時～

ところ 町民会館大ホール

対象者 60歳以上で受講申込をされた方
※当日の申込可

内容 開講式・オリエンテーション
第1回講座「楽しく健康体操」
※午後1時から、寿大学自主活動サークル打ち合わせ(参加希望者)を行います。

その他 筆記用具、飲み物等は各自で用意。また、自主活動サークル参加希望の方は昼食もご用意ください。

◆問い合わせ

社会文化課生涯学習班 ☎84-1358

光しおさい公園からの お知らせ

◎「第1期ちやれんじシェイプ教室」

参加者募集

とき 5月6日～6月24日(全8回)

毎週日曜日 午後2時～3時

ところ 光B & G 海洋センター
2階健康ルーム

対象 16歳以上の方

定員 10人 ※定員になり次第締切

料金 4,000円
(65歳以上の方
3,000円)



◎「はつらつテニス教室」参加者募集 ～申込受付中～

とき 4月21日～6月2日(全6回)

毎週土曜日 午前10時～正午

※5月5日(土)は除く

※天候その他により、日程が変更になる場合があります。

ところ 光しおさい公園テニスコート

対象 おおむね50歳以上の方で、テニス初心者の方

※硬式テニスの教室です。

定員 10人 ※定員になり次第締切

料金 3,000円

◎「光しおさい公園5人制

ミニサッカー交流会」参加チーム募集

とき 5月20日(日)

午前8時30分～午後1時

ところ 光しおさい公園サッカー場
募集チーム

①小学1～2年生の部 6チーム

②小学3～4年生の部 6チーム

③小学5～6年生の部 6チーム

④一般・男子の部 6チーム

参加費 ①小学生の部 2,000円

②一般の部 3,000円

申込開始 4月17日(火)～

※定員になり次第締切

※申込状況により、定員を変更させていただく場合があります。

【各教室の申込方法】

光B & G 海洋センターに直接ご来館いただくか、電話でお申込ください。

※詳しくは、お問い合わせください。

◆申込・問い合わせ

光しおさい公園 ☎84-3510

町民ギャラリー

◎企画展「花の切手展」

4・5月は春から初夏にかけて、1年で最も多く花が咲き、華やかな季節になります。それに合わせて町民ギャラリーでは花をデザインした切手の展示を開催します。切手の図柄には花が最も多く扱われ、特にふるさと切手には花の図柄が多く使われています。みなさん、わずかな数センチ画の芸術の世界へ、ぜひ、お越しください。

とき 4月14日(土)～5月20日(日)

午前9時30分～午後5時30分

ところ 図書館2階町民ギャラリー

◆問い合わせ

社会文化課生涯学習班 ☎84-1358





募 集

東金労働基準協会 新規採用者安全衛生教育講習

と き 5月10日(木) 午前9時～
と ころ 成東文化会館のぎくプラザ
申込方法 受講を希望される方は、電話でお申込ください。

申込期限 4月25日(水)まで

◆**申込・問い合わせ**
 東金労働基準協会
 ☎0475-52-1061

平成 24 年度農業経営体 育成セミナー生募集

山武農業事務所では、おおむね35歳までの就農間もない農業後継者及び農業以外からの新規参入者を対象に、「農業経営体育成セミナー」を開催します。研修期間は、段階的に能力向上を図るため、原則3年間です。

研修期間 5月～平成27年3月

内 容 農業技術や経営に関する講義、実習、視察、プロジェクト学習等

経 費 原則的に主催者が負担しますが、一部研修生に負担をお願いする場合があります。

申込方法 下記へ電話で申込

申込期限 4月27日(金)まで

◆**申込・問い合わせ**
 山武農業事務所地域振興部改良普及課
 ☎0475-54-0226

催 し 物

航 空 科 学 博 物 館

◎**ゴールデンウィーク行事**
=マジックショー！=

と き 5月3日(木・祝)
内 容 プロの大道芸人が多彩なマジックを披露します。

=和太鼓“風”演奏会=

と き 5月4日(金・祝)
内 容 飛行機のエンジン音にも負けない迫力ある演奏会をお楽しみください。

=ピエロと遊ぼう！=

と き 5月5日(土・祝)

内 容 博物館びピエロが登場。飛行機に囲まれて曲芸など楽しいショーをご覧ください。

【**ゴールデンウィーク行事共通事項**】

時 間 1回目 正午～
 2回目 午後3時～

と ころ 西棟展示室

費 用 入館料のみ

◆**問い合わせ**
 航空科学博物館 ☎78-0557

プラレール博 in TOKYO

大人気の鉄道玩具「プラレール」による巨大なジオラマやアトラクションコーナーなど、家族で楽しめるイベントです。

と き 4月27日(金)～5月6日(日)
 午前10時～午後4時30分

と ころ 幕張メッセ国際展示場

入場料 大人(中学生以上) 900円
 子供(3歳～小学生) 700円
 ※2歳以下無料

◆**問い合わせ**
 プラレール博inTOKYO実行委員会
 ☎03-5435-0604

暮らし情報

お知らせ

税理士による無料相談

と き 4月4日(水)・18日(水)
5月2日(水)・16日(水)
午前10時～午後3時
※事前予約が必要です。

と ころ 東金商工会館
相談内容 税務書類の作成・相談
予約受付 平日 午前9時～正午

◆**予約・問い合わせ**
千葉県税理士会東金支部
☎0475-50-6322

地元建設職人による 無料住宅相談

と き 毎月第3日曜日
午後1時～4時
と ころ 町民会館 会議室A
内 容 住まいのことならどんなことでも相談に応じます。(新築、修繕、融資、耐震診断、住宅エコポイント等)
対応者 地元建設職人(10年以上経験者:建築士、増改築相談員)

主 催 千葉土建一般労働組合横芝光分会

◆**問い合わせ**
千葉土建一般労働組合
山武支部事務所
☎0475-58-8231

八匠水道企業団災害時 支援協力員制度説明会

日ごろから住民のみなさんと協働で行う水道づくりを目指し、災害や事故発生時にも、効果的に給水・復旧作業を進めるための災害時支援協力員(八匠水道サポーター)制度をつくりました。今回、水道と一緒にサポートしてくれる協力員募集に向けた説明会を開催しますので、ぜひご参加ください。

と き 4月20日(金) 午後2時～
と ころ 八匠水道企業団
活動内容 災害や漏水事故など発生時の給水活動、水質・漏水状況などのパトロール、活動を円滑に行うための研修、訓練への参加など
募集要件 水道事業の経験と知識のある健康で活動に無理なくご

協力いただける方

そ の 他 報酬無償、衣類等貸与、ボランティア保険加入

◆**問い合わせ**
八匠水道企業団総務班
☎73-3171

八匠水道企業団から施設見学

6月1日(金)～7日(木)は「水道週間」です。私たちの暮らしに欠かすことのできない水道について関心を高めてもらうため、啓発事業の一環として、施設見学を行います。

と き 6月1日(金)
※雨天決行
午前10時～正午
と ころ 八日市場配水場
受 付 4月2日(月)～5月21日(月)
※土・日曜日、祝日を除く
申込方法 下記へ電話で申込
見学概要 水を送るしくみ、安全な水を管理するシステム、利き水など

◆**問い合わせ**
八匠水道企業団総務班
☎73-3171

「広報よこしばひかり」に広告を掲載しませんか。

掲載期間 平成25年3月まで
※1ヶ月単位で、最長6ヶ月まで掲載可能

掲載枠数 8枠

掲 載 料 町内事業者 月額 6,000円
町外事業者 月額 10,000円

※詳しくは、総務課秘書広報班へお問い合わせください。

◆**問い合わせ**
総務課秘書広報班 ☎84-1211

暮らしのカレンダー

(4/1～5/15)



日	月	火	水	木	金	土
1	2 •健康相談(P21)	3 •法律相談、消費生活相談(P23) •不燃・資源ごみ回収【日吉・南条・白浜】(P23)	4 •不燃・資源ごみ回収【東陽】(P23)	5 •消費生活相談(P23)	6	7 •桜まつり
8 •桜まつり	9 •不燃・資源・有害ごみ回収【横芝地域】(P23)	10 •行政・人権・心配ごと相談、消費生活相談(P23)	11 •ポリオ(P21)	12 •消費生活相談(P23) •2歳児歯科健診(P21)	13	14 •中澤司法書士による無料相談会(P23)
15	16	17 •法律相談、消費生活相談(P23) •不燃・資源ごみ回収【日吉・南条・白浜】(P23)	18 •不燃・資源ごみ回収【東陽】(P23)	19 •消費生活相談(P23)	20 •ポリオ(P21)	21
22	23 •不燃・資源・有害ごみ回収【横芝地域】(P23)	24 •行政・人権・心配ごと相談、消費生活相談(P23)	25	26 •消費生活相談(P23) •1歳6ヶ月児健診(P21)	27	28
29	30	5/1 •法律相談、消費生活相談	2	3 •不燃・資源ごみ回収【日吉・南条・白浜】	4 •不燃・資源ごみ回収【東陽】	5
6	7 •健康相談(P21)	8 •行政・人権・心配ごと相談、消費生活相談	9	10 •消費生活相談	11	12 •中澤司法書士による無料相談会
13	14 •不燃・資源・有害ごみ回収【横芝地域】	15 •法律相談、消費生活相談				

すくすく
ぎゅらりー

掲載写真募集!!

～広報よこしばひかりにお子さんの写真を掲載しませんか～

対象 町内在住の小学校入学前のお子さん

掲載方法 毎月1人 ※申込順

申込方法 総務課秘書広報班へお申込ください。 ※電話申込可

◆申込・問い合わせ 総務課秘書広報班 ☎84-1211

