

(1/29 第6回町内駅伝大会 関連記事P14~15)

寒風の中、タスキをつなぎ競う!



今月の主な内容

- 東日本大震災から1年 P2
- 春季全国火災予防運動 P3
- 3月25日(日)は横芝光町長選挙の投票日です P4~5
- 横芝光町国保の財政状況、国民健康保険からのお知らせ P6~8

人口と世帯

人口：25,464人 (-35)
男：12,559人 (-3)
女：12,905人 (-32)
世帯：9,318世帯(+3)
(平成24年2月1日現在)

東日本大震災から11年

平成23年3月11日(金)午後2時46分、三陸沖(牡鹿半島の東南東約130km付近)を震源とする地震規模M9.0を観測この国内観測史上最大級の地震(宮城県栗原市 震度7)は規模だけでなく10m以上(岩手県大船渡市最大湖上高40m)の「大津波」を引き起こしました。震源地から遠く離れた当町でも震度5弱を観測、揺れが長く続きました。また地震直後、九十九里外房地域に午後2時49分津波警報発令、その後、午後3時14分大津波警報に切り替わり、来襲した津波により建物の倒壊や防潮堤の破壊など被害が発生しました。

町では、防災講演会、災害緊急速報「横芝光町エリアメール」の開始、防災行政無線デジタル化の整備、海拔標示看板の設置など地域防災に対して検討を進めています。なお、平成24年度も地域防災計画の見直しを実施します。いつどこで発生するかわからない地震・津波等に備え、普段から家族で避難場所や連絡方法を話し合っておきましょう。

※海岸地域(海岸)・県道飯岡片貝線)を重点的に設置します。(平成23年度)

災害復旧状況 屋形漁港地先



▲復旧前



▲復旧後

防災行政無線 (デジタル化)の整備



平成23年～24年度にかけて防災行政無線の整備を行っています。

なお、平成24年度については、戸別受信機の交換・新設の作業を実施します。

～普段からご自宅に備えておきましょう～

非常持出品 非常持出品はひとつにまとめ、すぐ取り出せる場所に備えておきましょう。

- 《貴重品》
 - 印鑑
 - 現金通帳
 - 保険証
 - 免許証など
- 《非常食品》
 - 缶詰●乾パン●ビスケット
 - チョコレート
 - ミネラルウォーター
 - ライター
 - 火を通さなくても食べられる物
- 《救急・衛生用品》
 - 消毒薬●傷薬●目薬●胃腸薬
 - 鎮痛剤●解熱剤●絆創膏
 - 包帯●ティッシュペーパー
 - さらしなど
- 《衣類》
 - 下着類●セーター
 - ジャンパー●タオル
 - 防災ずきん●軍手など
- 《照明器具》
 - 懐中電灯(できれば一人1個)
 - 予備電池●ろうそく
 - ライター
- 《携帯ラジオ》
 - 予備電池
- 《道具》
 - 缶切り●栓抜き
 - ナイフ●割り箸
 - 紙製食器●ロープ
 - ビニール袋
- 《赤ちゃんがいる場合》
 - 粉ミルク●ほ乳びん
 - 離乳食●おやつ
 - 紙おむつ

備蓄品

- 《水》
 - 飲料水は一人一日3リットルが目安(煮沸して使用)
 - ご家庭に取り替える。
 - 生活用水(炊事、洗濯、トイレなど)は、浴槽や洗濯機に貯水。
- 《食料品》
 - 米●アルファ米●レトルトパック食品
 - カップ麺●梅干し●調味料●菓子類 など
- 《燃料》
 - 卓上コンロ(ガスボンベはストックも)
 - 固形燃料

■無理なく備蓄するには…
まず、通常買う2倍の量の米や缶詰を購入。半分使ったら同じ量を買います。これでご常々新鮮な食糧を確保。

■備蓄品の保管場所
家屋が倒壊しても取り出せるように頑丈なコンテナなどによりまとめ、物置やベランダに置く。

津波注意
Be careful of tsunamis

ここの地盤は
海拔 2.5m
Height above sea level

横芝光町 24.3

海拔標示看板の設置

**災害緊急速報「横芝
光町エリアメール」
の開始（NTTドコ
モ携帯サービス）**

町内のドコモ携帯電話利用者に、災害情報を一斉配信するサービスができるようになりました。

登録必要機種等、事前に受信設定が必要な場合もありますので、ドコモインフォメーションセンター ☎0120(80)000へお問い合わせください。

※現在、KDDIは申請作業中、ソフトバンクも今後、実施予定。

●被害状況（平成24年2月20日現在）

【人的被害】	重傷者	1名
【住家被害】	全壊	6件
	半壊	8件
	床上浸水	5件
	床下浸水	20件
	一部破損	270件

●津波の高さ（県調査：痕跡より）

横芝光町推定 2.1m



【町広域避難場所】

- 大総小学校
- 横芝小学校
- 上堺小学校
- 横芝中学校
- 横芝敬愛高等学校
- 文化会館
- 日吉小学校
- 南条小学校
- 東陽小学校
- 白浜小学校
- 光中学校
- 町民会館

【津波広域避難場所】

- 上堺小学校
- 白浜小学校

【津波一時避難場所】

- テンドーヴィラ九十九里
- セザールマンション

**消したはず 決めつけしないで もう一度
3月1日（木）～7日（水）『春季全国火災予防運動』**

**みんなで火災を
防ごう！**

空気が乾燥し、火災の発生しやすい季節を迎えます。

火災の原因は、台所コンロの火、タバコの火、ストーブの火、たき火など、私たちの日常の暮らしの中で使っているものばかりです。

火を使用する場合は細心の注意を払うことで火災は防げます。

火災の発生を未然に防止するため、火の取り扱いには十分注意しましょう。

**住宅防火のちを守る
7つのポイント**

3つのポイント

- 寝タバコは、絶対にやめる。
- ストーブは、燃えやすいものから離れた位置で使用する。
- ガスコンロなどのそばを離れるときは、必ず火を消す。

4つの対策

- 逃げ遅れを防ぐために、住宅用火災警報器を設置する。
- 寝具、衣類及びカーテン

からの火災を防ぐために、防災品を使用する。

- 火災を小さいうちに消すために、住宅用消火器等を設置する。

○お年寄りや身体の不自由な人を守るために、隣近所の協力体制をつくる。

住宅用火災警報器の設置が義務化されています！

火災で亡くなられた方の大半は「住宅火災」であり、その原因の多くは「逃げ遅れ」

設置してください **設置することをお勧めします**

住居部分のすべての寝室と階段の踊り場に『煙感知式警報器』を設置しなければなりません。また、出火の危険が多い台所にも設置することをお奨めします。この場合『熱感知式警報器』が適しています。

天井から60cm以上
照明器具からできるだけ離してください
天井取付の場合

天井から15cm～50cm以内
壁面取付の場合

火災から、みなさんの大切な命や財産を守るためにも、住宅用火災警報器を設置しましょう。

◆問い合わせ

■ 匝瑳市横芝光町消防組合 予防課
☎(72)1916

3月25日(日)は

横芝光町長選挙の投票日です

代理投票

身体の障害やケガなどのため、自分で投票用紙に候補者名を書けない方は、代理投票ができますので、投票所の係員にお申し出ください。家族や付き添いの方は、代筆できません。

投票所入場券

投票所入場券は、圧着式のハガキです。ハガキには、世帯ごとに4人までの入場券が記載されています。各自で切り取って投票所にご持参ください。(5人以上の世帯の場合は、複数枚のハガキで郵送されます)

なお、投票所入場券が届いていない場合や紛失された場合でも、選挙権がある方は投票できます。

※各投票所については、次ページをご覧ください。

不在者投票

①病院、施設等での投票

都道府県選挙管理委員会の指定した病院や施設に入院・入所している方は、その施設内で不在者投票をすることができます。

不在者投票を希望する場合は、施設の担当者までお申し出ください。

②滞在地での投票

長期出張、学業、旅行等のため他の市区町村に滞在中の方は、滞在先の市区町村選挙管理委員会で投票をすることができます。

ただし、町選挙管理委員会へ投票用紙等の請求を事前に行っていた必要があります。

投票できる人

平成4年3月26日以前に生まれた方で、横芝光町内に引き続き3ヶ月以上住民基本台帳に登録されている方(平成23年12月19日までに横芝光町に転入の届出をした方で、投票日まで引き続き横芝光町に住んでいる方)

期日前投票

投票日当日、仕事や旅行などで投票所に行けない方は、期日前投票ができます。

投票期間

3月21日(水)～24日(土)
午前8時30分～午後8時
役場1階第3会議室

選挙の日程

告示

3月20日(火)

立候補受付

3月20日(火)
午前8時30分～午後5時
役場2階第1会議室

投票

3月25日(日)
午前7時～午後8時
町内の各投票所

開票

3月25日(日)
午後9時～
町体育館

◎投票所一覧

投票区	投票所名	投票区の区域
第1投票区	立会集会所	立会、南川岸
第2投票区	上堺会館	南、宮前、屋形荒場、三本松、新島、北清水
第3投票区	栗山中央共同利用施設	栗山東部、栗山第一、栗山第二、栗山第三、栗山第四、宮脇、リバーサイド、南部一、南部二、新生会、水門ヶ丘
第4投票区	東町共同利用施設	東町、橋本、伸和会、青芝会、東ヶ丘、四五会、四六会、緑台、すみれ団地、栄和会
第5投票区	鳥喰中央集会所	鳥喰新田、鳥喰上、鳥喰下、鳥喰沼
第6投票区	旧横芝公民館	上町、本町、大島団地、古川、両国新田
第7投票区	寺方集会所	小堤、寺方、曾根合、於幾、坂田、取立、長倉

投票区	投票所名	投票区の区域
第8投票区	大総小学校 体育館	木戸台、姥山、遠山、中台、牛熊、谷台
第9投票区	篠本二区公民館	篠本一区、篠本二区、篠本三区
第10投票区	宝米公民館	新井、宝米、二又
第11投票区	台区民館	小川台、台、小田部、母子
第12投票区	ちばみどり農協 南条出張所	傍示戸、富下、虫生、芝崎
第13投票区	横芝光町役場	橋場、桑郷、西高野、古屋
第14投票区	入区民間	谷中、宮内、入
第15投票区	篠原青年館	作間内、篠原、原方
第16投票区	ちばみどり農協 白浜配送センター	五ノ神、長塚、辻、木戸、関
第17投票区	尾垂青年館	尾垂五区、尾垂六区、白磯

～大切な一票です。

棄権せず、必ず投票しましょう～



◆問い合わせ 町選挙管理委員会 ☎84-1211

お悔やみ申し上げます

2月6日、齊藤 隆町長がご逝去されました。

安らかにご永眠されますよう

お祈り申し上げます。



横芝光町国保の財政状況

国民健康保険(国保)は、病気やケガのときに安心して医療を受けられるように、被保険者(加入者)が保険税を出し合い、必要な医療費に充てて相互に助け合う医療保険制度です。現在、町国保を取り巻く状況は、長引く景気の低迷による個人所得の落ち込みによって国保税収が減少する一方、年々増加する医療費は、国保財政を大きく圧迫し、ますます厳しさを増しています。

国保財政の運営

国保は、被保険者のみなさんからの国保税のほか、国・県からの補助金や負担金等を主な財源として運営していますが、厳しい状況の中、安定した財政運営を行うため町一般会計からの基準外繰入や、国保会計の貯金である「財政調整基金」を取り崩しながら収支のバランスを図ってきました。

しかし、このまま医療費が増え続けると、基金を全額取り崩しても、国保税率を据え置き基準外繰入をしない場合、平成24・25年度の2年間で約2億円の歳入不足が見込まれる状況となりました。

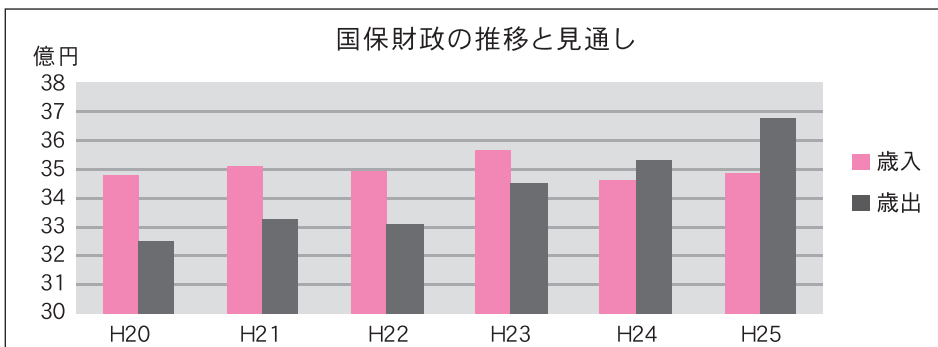

国保財政切迫の要因

町内に住所を有する方は、職場の健康保険や後期高齢者医療など、他の医療保険に加入している場合を除き、町国保の被保険者となります。平成24年1月現在の被保険者数は10,123人で、町全体の人口の約40%にあたります。

国保財政が切迫した背景には、医療費の増加が大きな影響しています。

国保会計の歳出の約3分の2を占める療養給付費(町が支払った医療費)は、平成22年度は21億4,900万円、前年に比べ8,700万円(約4・2%)の増加でした。平成18年度の合併以来、医療費は年平均3・5%の割合

で上昇し、平成22年度の医療費は、平成18年度と比較して2億6,200万円(年平均6,500万円)も増加しています。

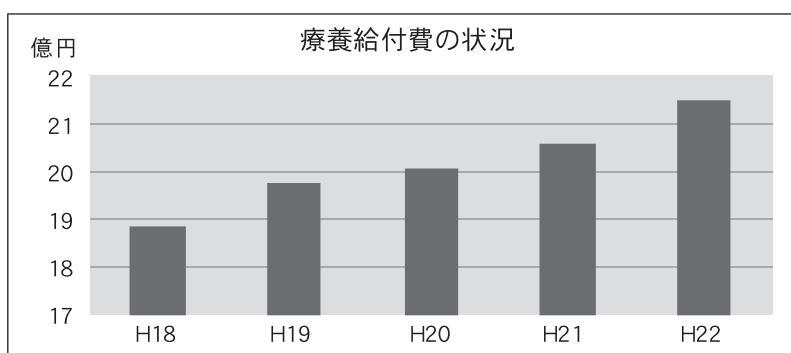

一方で国保の被保険者は、年金収入のみの高齢者や、離職等による収入の不安定な被保険者が増加しています。また、長引く不況の影響により被保険者の所得が減少し、国保税収が大きく減少していることも財政悪化の要

因の1つとなっています。※平成21年度からは、国保税のうち「資産割(固定資産税に応じた分)」を廃止し、被保険者の負担軽減を図りましたが、その後も税収納率の回復にはつながらず、資産割以外の税率も合併以来据え置いていることから、国保税の減収傾向が続いている状況です。

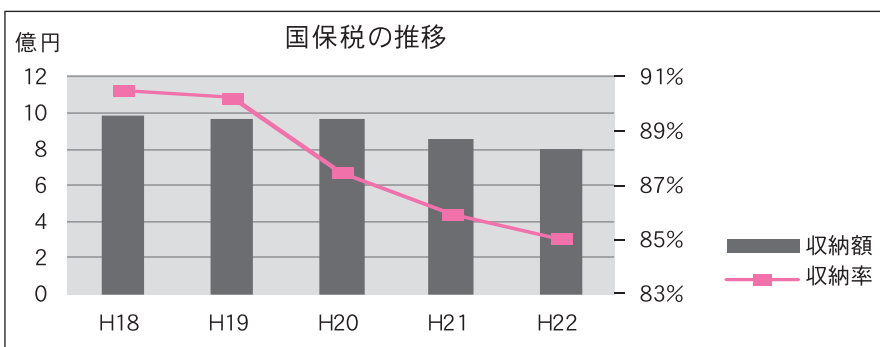

国保財政の健全化に向け

町では、被保険者のみなさんの健康を守り、安心して生活できるように、国保財政の健全化に取り組んでいます。

国保の医療費を抑えるために、これまで左記の3点の施策を重点的に実施し、病気の早期発見と早期治療、病気にかからないための健康づくりを推進してきました。

- ① 特定健診・保健指導の充実（病気の早期発見・メタボの予防）
- ② 短期人間ドック受診への助成（個々に合った健康診査）
- ③ 健康づくり事業（水中ウォーキング教室・各種健康事業等）

こうした施策は、直ちに医療費の削減につながるものではありませんが、継続的に実施していきます。このほか、ジェネリック医薬品（後発医薬品）の普及促進を図り、医療費の適正化に努めていきます。

また、国保税収納率の向上を図るため、町民サービスセンターで土・日曜日・祝日も含め、午後7時15分まで収納窓口を開設しているほか、納め忘れない口座振替納付の推進や、平成23年度課税分よりコンビニ収納、クレジット納付を開始しました。

国保はみんなの問題です

国保財政と医療については、国保被保険者だけの問題ではありません。現在職場の健康保険などに加入している方も、ほとんどの方が、退職後に国保に加入することになります。このため、国保財政を健全に運営することは、町全体の課題といえます。

国保財政の健全化について、みなさんのご理解とご協力をお願いします。



国民健康保険からのお知らせ

国民健康保険被保険者証は7月末まで有効です

国民健康保険高齢受給者証は4月に更新です

国民健康保険被保険者証の有効期限は「平成24年7月31日」になっています。現在お使いいただいている保険証を引き続きお使いください。

国民健康保険被保険者証	有効期限 記号 横芝光町	平成24年7月31日 番号 ●●●●●●●●
氏名 ●●●●●●	見本	性別 ●
生年月日 資格取得年月日 交付年月日 世帯主氏名 住所	平成●●年●●月●●日 平成●●年●●月●●日 平成●●年●●月●●日	有効期限 平成24年3月31日 ↓ 平成24年7月31日
一部負担金の割合 3割	保険者番号 1211053	

70歳から74歳の方には、「被保険者証」と「高齢受給者証」が交付されていますが、有効期限は3月31日までとなっています。4月からの高齢受給者証は、3月中旬に郵送しますので、ご確認をお願いします。

また、現在高齢受給者証の負担割合が1割の方の負担割合が2割に引き上げられる予定でしたが、4月からも2割と変わらずに引き続き1割に据え置かれます。

※3割負担いただく方（現役並みの所得者）は除きます。

社会保険など職場の健康保険に加入された方へ

社会保険など職場の健康保険に加入された場合は、国保の資格喪失手続きが必要となります。

手続きが遅れると、新しく加入した健康保険などと、保険料が二重払いになることがありますので、ご注意ください。

◎手続きに必要なもの

- ・ 社会保険など職場の健康保険から交付された被保険者証
- ・ 国民健康保険の被保険者証
- ・ 印かん

学校に通うため、家族と離れて他市町村に住むとき

就学中の方の保険証が必要な場合は、手続きをお願いします。

- ◎手続きに必要なもの
- ・ 在学証明書（4月1日以降に発行されたもの）
- ・ 印かん

※卒業したときは、住所地の国保に加入することになりますので、手続きをお願いします。

次ページへ

退職者医療制度への切替

お勤め先を退職して国民健康保険に加入した方のうち、厚生年金や共済年金などを受給している65歳未満の方と、その被扶養者が対象となる制度です。退職者医療制度では、医療費の一部が社会保険など職場の健康保険（現役時に加入していた健康保険）からの拠出金で賄われます。これにより、間接的にみなさんの国保税の負担が軽くなり、適正な国保財政の運営につながります。

次の条件すべてに当てはまる方と、その被扶養者が対象となります。

- ・国保に加入している65歳未満の方
- ・厚生年金や共済年金の加入期間が20年以上、もしくは40歳以降で10年以上ある方

◎手続きに必要なもの

- ・現在発行されている国民健康保険被保険者証
- ・年金証書(厚生年金、共済年金等)
- ・印かん

高額な医療を受けるみなさまへ

これまで入院療養のみに適用されていた「限度額適用認定証」等が、平成24年4月より外来診療分へも適用されます。

これにより、同一月に同一の医療機関で高額な外来診療を受けた場合、窓口での支払いが一定の額にとどめられます。

◎手続きに必要なもの

- ・国民健康保険または後期高齢者医療の被保険者証
- ・印かん

※「限度額適用認定証」などの対象とならない方もいますので、新たに申請される方は、住民課国保年金班へお問い合わせください。

また、「限度額適用認定証」等を提示せずに、医療費が高額となった場合には、後日「高額療養費支給申請のお知らせ」を郵送しますので、お知らせが届きましたら申請してください。

高額な医療受診者	事前の手続き	医療機関等で提示するもの
70歳未満の方 70歳以上の <u>非課税世帯の方</u>	「限度額適用認定証」または「限度額適用・標準負担額減額認定証」の交付を申請してください。	・「国民健康保険被保険者証」 ・「限度額適用認定証」または「限度額適用・標準負担額減額認定証」
70歳以上75歳未満で、 <u>課税世帯の方</u>	必要ありません	・「国民健康保険被保険者証」 ・「国民健康保険高齢受給者証」
75歳以上で、 <u>課税世帯の方</u>	必要ありません	・「後期高齢者医療被保険者証」

◆問い合わせ

住民課国保年金班
☎(84)1214

国民年金

退職(失業)等による特例免除について

国民年金には、経済的な理由で国民年金保険料を納めることが困難な場合に、本人・配偶者・世帯主の前年の所得が一定額以下の方が申請することで、保険料の納付が免除される制度があります。

この制度の特例で、退職(失業)や天災などが原因で、所得が無くなったことにより国民年金保険料が納付できない方は、この事実が確認できる公的機関の証明書等(※)の写しを添付することで、前年の所得が一定額以上であっても免除の対象となる場合があります。(配偶者・世帯主に一定額以上の所得があるときは、特例免除が認められない場合があります)

免除申請は、住民課国保年金班で手続きをしてください。なお、申請の際には公的機関の証明書のほかに、次のものをご持参ください。

- ・年金手帳または基礎年金番号のわかるもの
- ・印かん
- ・他の市町村から転入された方は、前年の所得を証明するもの(所得証明書)

◆問い合わせ

住民課国保年金班
☎(84)1214



- ※ 「雇用保険受給資格者証」
「雇用保険被保険者離職票」
「雇用保険被保険者資格喪失確認通知書」など

写真付き住基本カード 公的身分証明書はお持ちですか？

写真付き住基本台帳カード（住基本カード）はお持ちですか。写真付き住基本カードは、顔写真のほか、生年月日・性別・氏名・住所を記載しており、運転免許証などと同様に公的な身分証明書として利用できます。

運転免許証の交付を受けていない方はもちろん、運転免許証を自主返納（※）した方には、今までお持ちの運転免許証と同様の身分証明書として利用できます。



交付までの流れ

- ①住基本カードの申請
- 申請場所 住民課住民班
- 必要なもの

写真1枚（申請前6ヶ月以内に撮影した、無帽、正面、無背景のもので縦4・5cm、横3・5cm）

②照会書の送付

申請受付後、住基本台帳カード交付通知書兼照会書を住所地に送付します。

③住基本カードの送付

②の照会書が届きましたら、必要事項を記入し、申請した窓口にお持ちください。

④その他必要なもの

- ・本人確認書類2点（健康保険証など）
- ・交付手数料 500円

※運転免許証の自主返納に關することは、山武警察署（☎0475（82）0110）へお問い合わせください。

◆問い合わせ

住民課住民班
☎（84）1214

平成24年度 国税専門官募集

国税専門官とは、国税局や税務署において、税務のスペシャリストとして法律・経済・会計等の専門知識を駆使し、適正・公平な課税を実現し、租税収入を確保するための事務を行います。



受験資格

- ①昭和57年4月2日から平成3年4月1日生まれの人
- ②平成3年4月2日以降生まれの人で次に掲げる者
- イ 大学を卒業した者及び平成25年3月までに大学を卒業する見込みの者
- ロ 人事院がイに掲げる者と同等の資格があると認める者

試験日

- ◎第1次試験 6月10日（日）
- ◎第2次試験 7月17日（火）～24日（火）のうち指定された日

申込手続

- ①インターネット申込（原則）

インターネット申込

受付期間

4月2日（月）午前9時～12日（木）（受信有効）

受験案内交付期間

2月1日（水）～4月12日（木）

受験案内交付場所

東京国税局または最寄りの税務署若しくは人事院各地方事務所（所）

◆問い合わせ

東金税務署総務課
☎0475（52）3121
（内線22）

②インターネット申込ができない場合（受験申込書を郵送または持参）

受付期間 4月2日（月）～3日（火）

③インターネット申込ができない場合（受験申込書を郵送または持参）

4月3日（火）の通信日付印

有効

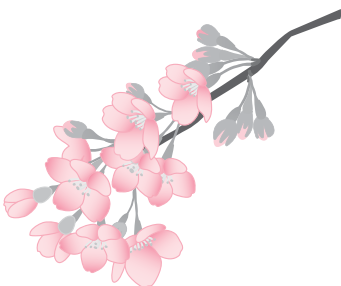

横芝光町人事行政の運営等の状況

地方公務員法第 58 条の 2 及び横芝光町人事行政の運営等の状況の公表に関する条例第 6 条の規定により、平成 22 年度における人事行政の運営等の状況を公表します。

1 職員の任免及び職員数に関する状況

■採用・退職者数

採用者数 H22.4.1～H23.3.31	区分	職員数(人)	
		H22.4.1	H23.4.1
15 人	一般行政	148	151
退職者数 H22.4.1～H23.3.31	教育行政	45	44
	公営企業等	113	109
10 人	合計	306	304

◎採用者内訳
(医師 2 人、看護師 3 人、看護助手 2 人、歯科衛生士 1 人、一般行政職 7 人)

■部門別職員数

※公営企業等には、病院、国保、後期高齢者、介護、農業集落排水、食肉業務が含まれます

5 職員のサービスの状況

■年次休暇

平均取得日数	取得率
8.3 日	21.0%

■育児休業及び部分休業

区分	育児休業取得者数	部分休業取得者数	育児短時間勤務取得者数
男性職員	0 人	0 人	0 人
女性職員	4 人	0 人	0 人
計	4 人	0 人	0 人

2 職員給与の状況

■職員の平均給与月額等

職 種	平成 22 年 4 月 1 日現在			
	平均年齢	平均給与月額		
		給料	諸手当	
一般行政職	43.2 歳	386,600 円	344,200 円	42,400 円
技能労務職	48.2 歳	276,400 円	252,600 円	23,800 円

3 職員の勤務時間その他の勤務条件の状況

■勤務時間

開始時刻	終了時刻	休 憩	休 息
午前 8 時 30 分	午後 5 時 15 分	正午～午後 1 時	—

4 職員の分限及び懲戒処分の状況

■職員の分限処分

降任	免職	休職	降給
0	0	1	0

■職員の懲戒処分

戒告	減給	停職	免職
0	0	0	0

6 職員の研修及び勤務成績の評定の状況

職員の勤務能率の向上および増進を目的に、市町村職員中央研修所における専門実務研修、政策課題研修、特別セミナーを実施しているほか、千葉県自治研修センターにおける各種専門研修やセミナー、山武郡市広域行政組合における一般(階層別)研修等の研修を実施しています。

また、職員の執務について、勤務状況・実績等に基づき昇給や昇任を行っています。

7 職員の福祉及び利益の保護の状況

職員の健康状態を把握し、健康被害や疾病の早期発見を行うため、生活習慣病健康診断や特定健康診査の実施及び人間ドックの受診を推進しています。

また、職員の生活の安定と福祉の向上を図るため、健康保険や年金業務などを行う千葉県市町村職員共済組合に加入するとともに、千葉県市町村職員互助会及び町独自の職員互助会において、職員の福利厚生事業を行っています。

【千葉県市町村職員互助会】

会員数 306 人 公費支出額 562,000 円
(会員 1 人当たりの公費支出額 1,836 円)

【町独自の職員互助会】

会員数 299 人 公費支出額 1,486,000 円
(会員 1 人当たりの公費支出額 4,968 円)

8 公平委員会における業務の状況

勤務条件に関する措置の要求 0 件

不利益処分に関する不服申立て 0 件

※給与・定員管理等の状況の詳細については、町ホームページに掲載します。

◆問い合わせ 総務課行政班 ☎84-1211

町臨時職員(身体障害者)募集

勤務先 役場または健康づくりセンター「プラム」
業務内容 施設の案内(受付)及び庶務一般業務
雇用期間 5月1日(火)～10月31日(水)
勤務時間 月～金曜日
午前8時30分～午後5時15分
募集人員 2人
賃 金 日額6,800円(別途交通費支給)
加入保険等:雇用・労災・健康・厚生
受付申込 履歴書、職務経歴書、身体障害者手帳の写しを持参の上、3月30日(金)までに総務課へお申込ください。

資 格 等 ・18歳から(男女不問)
・身体障害者手帳1級～6級の方
・普通自動車免許(AT限定可)
・パソコンが使える方(初級程度)
・自力通勤できる方
・文書の確認ができる方
・介護なしに職務の遂行ができる方(事務室内車イス使用不可)

試験内容 書類審査、面接試験

◆問い合わせ 総務課行政班 ☎84-1211

水中ウォーキング教室 受講生（第1期）募集

対象 40歳以上の男女
期間 4月11日～6月20日
毎週水曜日（全10回）
午前10時～11時
ところ 光B&G海洋センター
定員 30人
参加費 無料（新規の方）



◆申込・問い合わせ

住民課国保年金班 ☎84-1214

◆問い合わせ 福祉課社会福祉班 ☎(84)1257

子ども手当は新しい法律により、対象となるお子さんを持つ方はすべて申請が必要となります。平成23年10月分からの子ども手当を受け取るためには、10月より前に受け取っていた方も含め、対象となるお子さんはすべて福祉課へ申請する必要があります。（公務員の方は勤務先へ申請してください）
申請期限は、3月30日（金）です。3月30日（金）までに申請すれば、10月分からの手当を受給できます。期限までに申請を行わなかった場合は、手当を受け取ることができなくなります。

昨年10月からの
「子ども手当」申請はお済みですか？
～3月末までに必ず申請してください～

奨学資金貸付制度のご案内

平成24年度の奨学生を募集します。町では経済的な理由により修学が困難な生徒に対し、将来社会に貢献する人材を育成することを目的に奨学資金貸付制度があります。（広報2月号へ掲載しましたが、貸付対象者に誤りがありましたので、再度お知らせします）

貸付対象者 次の要件をすべて満たす方が対象です。

- ・学校教育法に規定する高等学校、高等専門学校、専修学校（高等課程及び専門課程に限る）、**大学（短期大学を含む）、大学院**に入学が決定し、または在学している方
- ・経済的な理由により修学が困難な方
- ・保護者が町内に住所を有する方
- ・学業に優れ、かつ、修学期間を終了の見込みのある方
- ・学校の長または出身学校の長が奨学生として適当と認め、推薦した方
- ・貸付対象者の属する世帯において町税に未納がないこと

貸付金額 ・高等学校、高等専門学校または専修学校の高等課程 月額1万円以内
・大学（短期大学を含む）大学院・専修学校の専門課程 月額3万円以内

返還方法 貸付が終了した月より6ヶ月経過後から、在学中に貸し付けを受けた年月の2倍に相当する期間内に、月賦または半年賦により返還（貸付利息は免除）

※4月からの貸付を希望される方は、3月9日（金）までに申請してください。貸付の申込は、随時受付ます。

◆問い合わせ 教育課総務班 ☎84-4116

◆入札結果（1月）◆

執行日＝1月25日

工事等の名称	工事等の箇所	契約の相手方	予定価格(円)	最低制限価格(円)	契約額(円)	落札率(%)	指名業者数	受注希望業者数	備考
横芝光町地域包括支援センター備品購入	横芝光町地域包括支援センター 横芝光町宮川 12103 番地 1	佐原印刷(株)	1,417,500円	なし	1,354,500円	95.6	6	-	
町単土地改良補助事業 (資材支給事業)用資材購入	横芝光町役場 横芝光町宮川 11902 番地	(株)根本	892,500円	なし	619,500円	69.4	5	-	
横芝光町立東陽小学校 屋内運動場フロアシート購入	横芝光町立東陽小学校 横芝光町宮川 4655 番地	かさい	808,000円	なし	638,400円	79.0	8	-	
横芝光町立白浜小学校仮設校舎賃貸借	横芝光町立白浜小学校 横芝光町木戸 1334 番地	郡リース(株)	18,522,000円	なし	15,697,500円	84.8	7	-	
耕作放棄地再生利用緊急対策 施設等補完整備 排水路護岸工事	横芝光町木戸地先	總武建設(株) 山武支店	4,788,000円	3,830,400円	3,830,400円	80.0	-	3	< じ
屋形海岸駐車場整備工事	横芝光町屋形海岸	山一土建(株)	7,350,000円	5,880,000円	5,880,000円	80.0	-	6	
町道G156号線道路排水整備工事	横芝光町宮川（古屋）地先	馬狩建設(株)	2,037,000円	1,629,600円	1,953,000円	95.9	-	4	
ふれあい坂田地公園陸上競技場修繕工事	横芝光町坂田地 1 番地 1	岩澤建設(株)	3,444,000円	2,755,200円	3,339,000円	97.0	-	4	
旧横芝学校給食センター解体工事	横芝光町横芝 408 番地	なし（※1）	26,365,000円	23,300,574円 （※2）	なし	-	-	2	

※1…低入札価格調査の結果、落札者なし

※2…低入札価格調査基準価格

◎集合注射日程表

と き	と ころ	予 定 時 間
4月11日 (水)	旧ちばみどり農協日吉支店	午前9時～10時
	宝米公民館	午前10時15分～11時
	ちばみどり農協南条出張所	午前11時15分～正午
	小田部青年館	午後1時15分～2時
	横芝光町役場	午後2時15分～3時15分
4月12日 (木)	入区民館	午前9時～9時45分
	ちばみどり農協ひかり支店	午前10時～11時30分
	尾垂六区青年館	午後1時～1時45分
	ちばみどり農協白浜配送センター	午後2時～3時15分

と き	と ころ	予 定 時 間
4月17日 (火)	長倉共同利用施設	午前9時～9時20分
	姥山共同利用施設	午前9時30分～9時50分
	中台共同利用施設	午前10時～10時30分
	牛熊共同利用施設	午前10時40分～11時10分
	木戸台共同利用施設	午前11時20分～11時50分
	文化会館	午後1時20分～2時
	寺方集会所	午後2時10分～2時30分
	旧横芝行政センター(駐車場)	午後2時40分～3時10分
4月18日 (水)	東町共同利用施設	午前9時～9時40分
	栗山共同利用施設	午前9時50分～10時30分
	栗山中央共同利用施設	午前10時40分～11時10分
	南部一集会所	午前11時20分～11時40分
	南部二集会所	午後1時10分～1時30分
	鳥喰下共同利用施設	午後1時40分～2時
	鳥喰中央集会所	午後2時10分～2時40分
鳥喰沼共同利用施設	午後2時50分～3時20分	
4月19日 (木)	西集会所	午後1時～1時20分
	北清水集会所	午後1時30分～1時50分
	新島集会所	午後2時～2時15分
	上堺会館	午後2時20分～2時50分
	南川岸集会所	午後3時～3時15分
	立会集会所	午後3時20分～3時40分
4月22日 (日)	旧横芝行政センター(駐車場)	午前9時～10時15分
	文化会館	午前10時30分～11時45分
	横芝光町役場	午後1時～3時

犬の登録と

狂犬病予防注射

犬の登録と狂犬病予防注射を左記日程で行います。事故防止のため、必ず犬を抑えられる方が連れて来てください。

また、登録してある犬が死亡などですでにいない場合には、環境防災課までご連絡ください。

※狂犬病は、発症したら100%死亡する恐ろしい病気です。この病気が広がることを防ぐため、法律により毎年1回の狂犬病予防注射と、所在地の市町村への登録が義務づけられています。

【手数料・1頭当たり】

◇登録をしていない場合 6,350円(税込)

【内訳】 登録手数料 3,000円
注 射 料 2,800円
注射済票交付手数料 550円

◇登録をしている場合 3,350円(税込)

【内訳】 注 射 料 2,800円
注射済票交付手数料 550円

※すでに登録をしている方には、ハガキで通知します。

◆問い合わせ

環境防災課環境班 ☎84-1216

東総衛生組合光クリーンパーク事務所の閉鎖について

東総衛生組合では、旭・光両施設に事務所を配置していますが、事務の効率化及び経費の節減を図るため、4月から事務部門を旭施設に統合することとしました。

つきましては、光クリーンパークの事務所を3月末で閉鎖し、4月以降の事務処理については、すべて旭事務所で受付します。

※し尿収集業務は、これまでどおり組合委託業者が行いますので、新たな手続きや届出の必要はありません。

◆問い合わせ 東総衛生組合旭クリーンパーク(旭市ニ-5933) ☎62-0794(代表)



地産地消学校給食レシピグランプリ

グランプリ決定!!

地場産品の消費拡大と食育推進を目的に、地産地消学校給食レシピグランプリを開催しました。11月1日(火)より応募を開始し、町内外から15品のレシピの応募がありました。

11月に第1次審査(書類審査)を行い、学校給食として調理時間や2,200食分の調理が可能か、地場産品が上手に活かされているかなどを審査基準として、5品を選定しました。

12月には第2次審査(試食審査)を行い、見た目、味及び試食品の調理に係る調理過程等を審査し、優秀作品3品が選ばれました。

最終審査(第3次審査)として、1月25日(水)、26日(木)、27日(金)の3日間、町内小学校高学年及び中学生を審査員として、第2次審査を通過した優秀作品3品を学校給食メニューとして提供し、小学生は、味の評価を星の数(最高5個)、中学生は点数(最高5点)で採点し、グランプリを決定しました。

今後は、学校給食で活用するとともに、家庭で活用いただけるよう普及啓発を図ります。

【審査結果】

- グランプリ(最優秀賞)
切り干し大根の青椒肉絲丼



- 準グランプリ(優秀賞)
トマトとネギのミートソースグラタン



- 第3位
ささみのカレーピカタ



平成23年度明るい選挙 啓発ポスター・標語入選作品

明るい選挙啓発ポスター・標語コンクールは、児童生徒のみなさんから作品を応募いただくことで、政治や選挙への関心を高めていただき、明るい選挙の推進を一層図ることを目的として、毎年実施されています。

当町からはポスターの部で、上塚小学校4年生の富田寧々さんが優秀賞に、白浜小学校3年生の齋藤龍貴さんが優良賞に、また、横芝小学校3年生の片岡杏花里さん、横芝中学校1年生の石井綾華さんが佳作に入賞しました。標語の部では、横芝小学校5年生の伊藤礼捺さんが佳作に入賞しました。



▶富田寧々さんの作品



▶石井綾華さんの作品



▶齋藤龍貴さんの作品



▲片岡杏花里さんの作品

▼伊藤礼捺さんの標語

《標語》 変わると信じ 思いを託す この一票

一本のタスキにチームの思いを込め、ゴール目指す！ 第6回町内駅伝大会

1月29日、横芝小学校をスタートとし、町を縦断、役場をゴールとする町内駅伝大会が行われ、一般・中学生男子・中学生女子・小学生の部で合計57チーム、321名が参加しました。当日は強風というコンディションにも関わらず、沿道の大勢の声援を受け全長13.3kmのコースを力走し、全チームがタスキをゴールまでつなげました。一般の部で横芝光ストライダーズが初優勝、また、中学生男子の部ではALL HIKARI T and Fチーム、中学生女子の部では光中学校陸上競技部チーム、小学生の部では横芝フェニックスAチームが優勝しました。



▲トップでゴール
—横芝光ストライダーズ(一般)—



▶▶第5中継所



もうすぐゴール▲▶



総合成績 (上位3チーム)

小学生の部	優勝	横芝フェニックスA	52分11秒	中学女子の部	優勝	光中陸上競技部	55分51秒
	準優勝	横芝FC Aチーム	56分10秒		準優勝	BSK-G	57分38秒
	第3位	白浜スポーツ少年団	57分37秒		第3位	横芝中陸上部・バレ一部	58分32秒
中学男子の部	優勝	ALL HIKARI T and F	49分04秒	一般の部	優勝	横芝光ストライダーズ	48分09秒
	準優勝	ヌケサクズ	50分29秒		準優勝	ブラックソックス	48分56秒
	第3位	横芝中陸上部A	51分54秒		第3位	谷中	51分27秒

優勝チーム



▲小学生の部(横芝フェニックスA)



▲中学生女子の部(光中陸上競技部)



▲中学生男子の部(ALL HIKARI T and F)



▲一般の部(横芝光ストライダーズ)

区間賞 ◎新記録

《敬称略》

○小学生の部			○中学生女子の部		
1区	加瀬 智哉 (横芝フェニックスA)	7分50秒	1区	増田 佳穂 (横芝中陸上部・バレー部)	7分57秒
2区	海寶 侑 (横芝FC)	5分03秒	2区	鈴木 礼奈 (光中陸上競技部)	◎5分01秒
3区	高橋 拓海 (横芝フェニックスA)	◎4分55秒	3区	伊橋 ゆか (光中陸上競技部)	5分19秒
4区	伊藤 廣紀 (横芝フェニックスA)	8分41秒	4区	新井 菜月 (光中陸上競技部)	9分52秒
5区	萩原 瑞己 (横芝フェニックスA)	11分11秒	5区	半田葵良来 (BSK-G)	11分53秒
6区	竹内 海 (横芝フェニックスA)	10分24秒	6区	疋田 真弓 (光中陸上競技部)	10分45秒
7区	小林 拓未 (横芝フェニックスA)	3分58秒	7区	小関 芽生 (横芝中陸上部・バレー部)	3分47秒
○中学生男子の部			○一般の部		
1区	實川 遼 (ALL HIKARI T and F)	12分03秒	1区	鬼嶋 寛仁 (谷中)	◎10分48秒
2区	長谷川直也 (ヌケサクズ)	4分36秒	2区	林 大樹 (横芝光ストライダーズ)	4分14秒
3区	鈴木 友海 (横芝中陸上部A)	8分12秒	3区	糸川 航太 (ブラックソックス)	◎7分13秒
4区	幸保 優希 (ヌケサクズ)	10分25秒	4区	高橋 理嘉 (谷中)	10分33秒
5区	斉藤 哲郎 (ALL HIKARI T and F)	13分07秒	5区	五木田浩信 (ブラックソックス)	12分50秒

千葉県循環型

社会形成推進

功労者賞を受賞



▶伊藤 貢さん

2月8日、千葉県産業廃棄物適正処理推進大会の席上で、不法投棄監視員の伊藤貢さん（長倉が、千葉県循環型

社会形成推進功労者（産業廃棄物関係事業功労者）として表彰されました。平成15年から不法投棄監視員を務め、長年の産業廃棄物不法投棄防止活動が評価され受賞されました。

犬のしつけ方教室が開催



2月16日、図書館で、山武保健所管内狂犬病予防連絡協議会主催による、犬のしつけ方教室が開催されました。

教室では、「適正飼養管理」「犬の本能・習性」「犬のしつけ」などの講義や、参加者によるモデル犬での実習が行われました。参加されたみなさんは、愛犬との楽しい生活を送るための正しい知識とマナーを身につけました。

見事総合2位!

山武郡市民

駅伝競走大会

2月11日、第42回山武郡市民駅伝競走大会が、山武市蓮沼内周回コースで開催され町代表選手13人が出場しました。気温9度、風速1・6mの絶好の駅伝日和。30・4kmのコースを選手が一丸となりタスキをつなぎ、力強い走りを見せ、前半コース第2位、後半コース第3位、総合第2位となりました。また、12区一般区間の伊藤碧希さん（坂田池・成東高校）が素晴らしい走りで見事区間賞を獲得しました。



▲町代表選手のみなさん

～地元で就職を決めよう～

山武市・横芝光町合同就職面接会

1月25日、蓮沼スポーツプラザで、地元企業の採用支援と仕事を探している人や就職の内定を受けていない新規学卒者の就職支援を目的に、合同就職面接会が行われました。

この面接会は山武市と横芝光町、ハローワーク千葉が合同で開催し、地域の事業所など23社が参加しました。求人は営業や一般事務、介護などで、企業の担当者らが仕事を求める人や学生など約50人と面接し、仕事内容や条件等を熱心に説明しました。

また、会場では同時に就職相談会も開かれ、地元高校生らが企業の担当者から直接話を聞き、就職活動の参考にしていました。イベント後、面接会で就職が決まった求職者から喜びの声も届くなど、主催者側にも嬉しいイベントとなりました。



▼▲面接会





◀宝くじ助成マーク

※コミュニティ助成事業の財源は、宝くじの事業収入によるものです。

(財)自治総合センターが行う宝くじの「平成23年度コミュニティ助成事業」の助成を受け、上町囃子連では、一尺太鼓栓(1個)、附縮太鼓(2個)、太鼓(1個)、小鼓(3個)、太鼓台(1台)、縮太鼓台(2台)等を購入しました。

今後は更に、囃子連の演奏活動、八坂神社祇園祭等の伝統芸能の継承を中心に、コミュニティ活動の活性化につながることを期待されます。

宝くじ助成事業 上町囃子連の 備品整備

上町地区社会福祉協議会 昔の遊び体験、 餅つき大会を開催

2月11日、上町共同利用施設で、上町地区社会福祉協議会のみなさんによる風・竹馬づくり教室、餅つき大会が行われました。

当日は、上町地区の小学生親子らが参加し、風づくり(風上げ)、竹馬などの昔遊びや餅つきを通じて世代間の交流を深めました。



▲風づくりに挑戦

◎大会結果 《敬称略》

- 小学生2年生以下男子
第3位 行木 大将 (横芝小)
- 小学4年生以下男子
第3位 寺田 裕成 (横芝小)



◀行木大将くん



▶寺田裕成くん

12月23日、千葉県総合スポーツセンター体育館で、第31回千葉県スポーツ少年団卓球交流大会が開催され、横芝卓球クラブジュニアスポーツ少年団の選手が健闘しました。

県大会 2人が入賞 横芝卓球スポーツ少年団

北清水「不動院」で 今年1年の福を祈願!!

2月6日、北清水にある「不動院」で、家内安全、交通安全、五穀豊穡、商売繁盛を祈祷して、護摩が焚き上げられました。

また、護摩が焚かれた後、「悪い鬼を追い払い、福をもたらすように」と、参列者で豆まきが行われました。



光J-E g g s 大活躍

1月28日・29日、のさかアリーナで、KAISOカップ2012 NEW YEARフットサル大会が開催されました。

この大会に出場した光J-E g g s 3年生Aチームは第3位入賞を果たしました。



▲光J-E g g s 3年生



認知症

「今すぐできる」 予防の知恵

物忘れと認知症

普通の物忘れは、例えば、朝ごはんは何を食べたかという体験の一部を忘れますが、認知症は朝ごはんを食べたという体験したことを忘れてしまいます。

また、さまざまな病気が認知症の原因となる場合もあるので、専門医の診察を受け、治療することで症状がよくなることもあります。

手軽な予防方法

①料理番組のメモを取る
テレビの料理番組の作り方(レシピ)を書き取ると、目や耳の訓練になります。

②暗算しながら買い物
脳の老化が進むと計算力が衰えます。ちょっとした買い物でも、暗算をしながら買い物をする効果的です。

③新聞記事を書き写す
文章を読み、手で文字を書くという作業はとても効果的な脳のトレーニングです。

④適度な運動を
ウォーキングや水泳、また、

掃除・洗濯・植木の手入れ・買い物なども運動効果があります。少しずつ体を動かしてみましょ。

⑤利き手と違う手を使う
今日は右、明日は左、と決めて意識的に身体を使ってみたり、利き手と違う手で受話器を取る、身体を洗うなど、脳に刺激を与えてみてください。

⑥早寝早起きをする
記憶が整理されるのは睡眠中です。夜は、眠れなくても体を横にして体を休めましょ。生活のリズムを整えるためにも有効です。

⑦よく噛んで食べる
歯からの刺激は直接脳に伝わると考えられています。適度な硬さの食べ物意識して食べるようにしたり、軟らかい物でもよく噛んで食べる習慣をつけましょ。

◆問い合わせ

健康管理課健康管理班
☎(82)3400

献血にご協力を！

あなたの献血が尊い命を救います。みなさん、献血にご協力ください。

と き

3月22日(木)

受付時間

午前10時～11時45分

午後1時～4時

ところ

町民会館ロビー

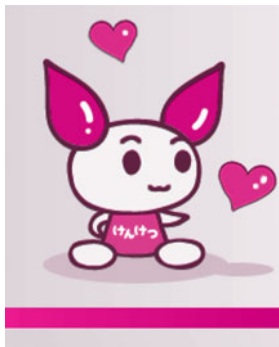

◆問い合わせ

健康管理課総務班
☎(82)3400

第4回

世界自閉症啓発デーinちば

毎年4月2日は国連が定めた「世界自閉症啓発デー」です。自閉症を含む発達障害について理解を深める催しを開催します。

と き 4月1日(日) 午前11時～午後5時

ところ Qiball(きぼーる)1階アトリウム

内容

《午前11時～正午》

寸劇や疑似体験を通して支援を必要とする子供たちのことをお伝えする、キャラバン隊いちょう公演

《午後1時30分～2時30分》

自閉症の方々のミニコンサート

《正午～午後3時》

JR千葉駅前、きぼーる周辺で啓発チラシと景品配布予定

《その他》

震災調査報告会、パネル展示・作品展示、自閉症グッズ紹介、啓発DVD上映「自閉症の子どもたち」、相談コーナー等

その他

4月2日(月) 午後6時15分から東京タワーブルーライトアップが実施されます。

◆問い合わせ

千葉県発達障害者支援センター
☎043(227)8557

保健の掲示板

◎健診・相談・集団予防接種

と き	行事名	対 象 者	受付時間
3月 2日(金)	3 歳 児 健 診	平成20年7月～ 8月生まれ	午後1時～1時 30分
3月 5日(月)	健康相談	希望者	午前9時～正午 午後1時～4時
3月 7日(水)	ポ リ オ	平成23年3月～ 5月生まれ	午後1時30分～ 2時
3月16日(金)	乳児相談	平成23年5月～ 6月生まれ	午後1時15分～ 2時15分
3月21日(水)	乳児健診	平成23年10月～ 11月生まれ	午後1時～2時

会場 健康づくりセンター「プラム」

◆問い合わせ 健康管理課健康管理班 ☎82-3400



◎個別予防接種 (町内指定医療機関・千葉県内相互乗り入れ協力医療機関で接種)

予防接種名	対象者・接種回数	備 考
三 種 混 合	生後3ヶ月～90ヶ月未満【4回接種】	
B C G	生後3ヶ月～6ヶ月未満【1回接種】	接種期間が短いので注意
麻しん風しん 混 合 1 期 (1歳児)	1歳～2歳未満【1回接種】	
麻しん風しん 混 合 2 期 (年 長児に相当す る年齢の児)	平成17年4月2日～ 18年4月1日生まれ【1回接種】	接種期間 3月31日(土)まで
麻しん風しん 混 合 4 期 (高 校3年生に相 当する年齢の方)	平成5年4月2日～ 6年4月1日生まれ【1回接種】	
日 本 脳 炎 (第1期)	*初回 3歳児【2回接種】 *追加 初回終了後1年後【1回接種】 *4歳～13歳未満の方で、第1期 の3回接種が完了していない方	*予診票のない方は健 康管理課へお問い合 わせください。
子 宮 頸 がん	中学1年生～高校1年生女子 【3回接種】	*申請受付中(現在高校1 年生の方は、3月31日(土) までに1回以上接種して いる方が助成対象です)
ヒブ	生後2ヶ月～5歳未満 【1～4回接種】	*申請受付中 *接種開始時の月齢に よって接種回数が変わ ります。
小児用肺炎球菌		

※接種対象月数・接種期間を過ぎた場合は有料です。

※対象者へは個人通知します。

※子宮頸がん・ヒブ・小児用肺炎球菌は申請が必要です。(印かん持参)

※接種間隔・接種回数等不明な点は、健康管理課へお問い合わせください。

+ 休日当番医

※休日当番医は、都合により変更になる場合があります。

診療時間 とき	内 科 系			外 科 系	
	午前9時～午後5時		午前8時30分～午後5時	午前9時～午後5時	午前8時30分～午後5時
3月4日 (日)	みずほ台クリニック (大網白里) ☎0475-73-6000	吉田クリニック (山武) ☎0475-82-0481	小川内科(匝瑳) ☎73-2658	まさごクリニック (横芝光) ☎80-0122	守医院(匝瑳) ☎73-5511
3月11日 (日)	原医院(東金) ☎0475-54-0624	さくらクリニック (横芝光) ☎84-4333	九十九里ホーム病院 (匝瑳) ☎72-1131	とよだ整形外科医院 (東金) ☎0475-54-6200	九十九里ホーム病院 (匝瑳) ☎72-1131
3月18日 (日)	きみのもりクリニック (大網白里) ☎0475-70-2366	伊藤医院(山武) ☎0475-82-2508	かわて医院(匝瑳) ☎72-3000	季美の森整形外科 (大網白里) ☎0475-70-8951	匝瑳市民病院(匝瑳) ☎72-1525
3月20日 (火・祝)	東陽病院 ☎84-1335 (診療時間 午前8時30分～午後5時15分)				
	岸本医院(東金) ☎0475-52-4885	あきば伝統医学クリ ニック(山武) ☎0475-86-3711	椎名医院(匝瑳) ☎72-0032	東葉クリニック東新宿 (東金) ☎0475-55-1501	
3月25日 (日)	橋本医院(大網白里) ☎0475-72-0134	宇井医院(山武) ☎0475-86-2522	佐藤クリニック (匝瑳) ☎73-5567	季美の森整形外科 (大網白里) ☎0475-70-8951	伊藤医院(匝瑳) ☎72-0261

文芸

俳句

無言劇観てゐるやうな冬木立
池田 逸子
冬風に波の秀やさし九十九里
伊藤 敬子
無縁仏台座の割れ目下萌える
今関満喜子
初鏡年毎似てくる母の顔
魚地 照子
シンホン二聞こえて来そう冬銀河
江森 悦子
歟始め幾祖の名残柄の細り
川島 孝夫
ほろ苦き八十年や露の臺
川島 通則
龍一字力一ぱい筆初め
向後 寛
喋りつつ幼は眠る春炬燵
越川せつ子
むっくりと無垢の浅黄や露の臺
越川 福子
短冊の墨を乱して寒新た
小松 藤男
荒磯や初日斜めに智恵子の碑
佐瀬 輝夫
沈黙のままにふくらむ露のたう
椎名万里子
葉隠れにちよつぱり顔出す露の臺
鈴木とし子

露の臺遠き日の事沸ふつと
鈴木 利子
節分や豆をまく人ひろふ人
玉虫 栗扇

露味嘈や遠き思い出母の味
土屋美枝子

真つ青なレンズのやうに冴える空
土屋 義昭

地震に耐え余寒に耐えて九十九里
戸村 静華

夕日受け土手でみつけし露の臺
内藤 くに

病床に絵手紙届く露のとう
西崎さち子

万両や朝日を受けて深紅なり
早川 勇

短歌

ひかりネギ我が子のごとき育てしも
値段の安きにしばしためらふ
越川 義則

上空の寒波は去らず明日もまた
達磨マークの北の地想う
高梨 キヨ

診察日「よろしいですよ」と云う医師の
血圧計る手のあたたかし
土屋 好

ほろ苦き露味嘈母の在りし日を
偲ぶ味なり妻の手料理
伊藤 定男

私たち夫婦になりて六十年
長く思えど過ぎれば短し
鈴木 益郎

灰色の雲広がるかに群雀
一斉に空へ飛び立ちゆけり
八角 三枝

生前の夫の仕事を引き継ぎて
木木よ芽吹けと寒肥施す
鈴木まさ子

駆け抜けし寒中マラソン足跡に
しつかと踏みしむ一つがありぬ
西山満里子

ゆつくりと歩きくれしが長身の
息子の歩幅に少し汗ばむ
田崎 尚美

母親に温く抱かれをさな子は
心解れて帰りゆきたり
押尾 輝子

末枯れたる広葉を纏ひ露の臺
摘み取る程に育ちておりぬ
青木 秀子

ふた七日過ぎたる亡姉を訪ひて
優しかりしと涙あふるる
平山 芳子

蛇口より迸し出づる凍て水は
雪の山河を越えて来しらむ
芹川 初子

亡き夫がこよなく愛でて育てたる
蠟梅咲けり黄も鮮やかに
吉岡 信子

冬至の日過ぎしも夜明けの遅るるを
夫の出勤見送りて知る
島田ますみ

独り居の老い憩へませと月一度
福寿の会を開きくれます
斉藤つね子

こうほう 博物館 48

室町時代の硯

文字は人類の発明上、最高のものと言われ、情報を伝えるだけでなく、人間の意志や感情、行動の記録を表すことができ、それを後世に残すことができる唯一のもので、日本への漢字の伝来は、今から二千年ほど前の弥生時代と言われます。古墳時代になると、自らも文字を使うようになり、さまざまなものに文字が残されています。奈良時代になると漢字は広く普及するようになり、庶民が使うような土器にも漢字が書かれたり、書道具が多く出土するようになります。そして平安時代には、漢字から日本語に合わせた文字「カナ」が發明されたことよって、日本語を自由に表記できるようになり、あの有名な「源氏物語」や「枕草子」が生まれたとも言われます。

下の写真は、篠本城跡から出土した硯で、半分に欠けていますが、その残る陸の部分の中央は、ひどくへこんでいます。これは、墨を磨るのに使いこまれた証拠と言え、篠本城の住人は、よく書をしたということが考えられます。当時の書はほとんど残っていませんが、篠本城跡ではわずかにカワラケに書かれた文字資料が出土しました。

今月三日(土)から図書館二階町民ギャラリーで、墨蹟の世界展を開きます。現代の書をはじめ、町内出土の古代の文字資料や書道具、文房四宝と呼ばれる書道具を展示しますので、書のおもしろさ、奥の深さを実感してください。



▲篠本城跡から出土した硯

今月の相談日

相談名	相談日	相談時間	会場
法律相談	3月6日(火)	午後1時30分～4時 ※要事前予約	文化会館
	3月21日(水)		町民会館
人権相談	3月13日(火)	午後1時30分～4時	文化会館
	3月27日(火)		町民会館
行政相談	3月13日(火)	午後1時30分～4時	文化会館
	3月27日(火)		町民会館
心配ごと相談	3月13日(火)	午後1時30分～4時	文化会館
	3月27日(火)		町民会館
消費生活相談	3月1日(木)	【相談員相談】 午前10時～午後4時 ※正午～午後1時を除く 【電話・弁護士相談】 午前8時30分～午後5時 ※土・日・祝日を除く毎日	消費生活 相談室
	3月6日(火)		
	3月8日(木)		
	3月13日(火)		
	3月15日(木)		
	3月22日(木)		
	3月27日(火)		
3月29日(木)			
中澤司法書士による 無料相談会	3月24日(土)	午後1時30分～4時 ※要事前予約	消費生活 相談室
家庭教育相談	3月6日(火)	午前9時～午後4時	町民会館
	3月7日(水)		
	3月13日(火)		
	3月14日(水)		
	3月18日(日)		
	3月21日(水)		
交通事故巡回相談	3月6日(火)	午前10時～午後3時	文化会館

- ◆問い合わせ
- 【法律相談】 社会福祉協議会 ☎80-3611
 - 【心配ごと相談】 "
 - 【人権相談】 住民課 住民班 ☎84-1214
 - 【行政相談】 総務課 秘書広報班 ☎84-1211
 - 【消費生活相談】 産業振興課 商工観光班 ☎84-1233 (相談専用)
 - 【司法書士相談】 産業振興課 商工観光班 ☎84-1233 (予約専用)
 - 【家庭教育相談】 社会文化課 生涯学習班 ☎84-1358
 - 【交通事故巡回相談】 環境防災課 防災班 ☎84-1216

消費生活 なび NO.24

相談員の吉田です。
 今月は、高齢者をねらった布団の次々販売についてのお話です。

高齢者が、訪問販売に布団などを次々と購入させられるトラブルが後を絶ちません。

一人暮らしの高齢者をしつこく訪問し、購入を迫ります。強引なセールスに負けて一度購入してしまうと何度も訪問され、次々と売りつけられてしまいます。2ヶ月で400万円も買わされた悪質なケースもあります。

予防策として、玄関には鍵をかけ、見知らぬ人を家に入れないことです。また、家に見知らぬ人が出入りしていないか、ご近所同士で気をつけ合うことも大切です。

- ◆問い合わせ 消費生活相談室 ☎84-1233
 メール syouhi@town.yokoshibahikari.chiba.jp ※受付のみ
 ※相談員の対応は、毎週火・木曜日 午前10時～午後4時

商工会伝言板

労働保険の事務手続きは、商工会をご利用ください。

◎労働保険とは

労災保険と雇用保険をまとめた総称であり、業務上災害と通勤途上災害による傷病等に対する補償(労災保険)、失業した場合の給付(雇用保険)等を行う制度で、労働者を1人でも雇用する事業主は法人・個人を問わず必ず加入しなければなりません。

◎労働保険事務組合とは

労働保険の加入手続きから保険料の申告納付など労働保険の煩わしい手続きを、事業主の委託を受けて事務代行を行う厚生労働大臣の認可を受けた団体です。本会では現在100以上の会員事業所から委託を受けています。

◆問い合わせ

商工会 本所 ☎82-0434
 " 光支所 ☎84-1661

ごみの出し方



■大総・横芝・上塚地区

回収日当日、午前8時30分までに指定場所へ出してください。

【可燃ごみ】 毎週月・木曜日

【有害・不燃・資源ごみ】

第2・4月曜日

※山武都市環境衛生組合の袋のみ回収

■日吉・南条・東陽・白浜地区

回収日当日、午前8時までに指定場所へ出してください。

【可燃ごみ】 毎週火・金曜日

※3月20日(火・祝)は収集します。

【不燃・資源ごみ】

◎日吉・南条・白浜地区 3日・17日

◎東陽地区 4日・18日

※匝瑳市ほか二町環境衛生組合の袋のみ回収

◆問い合わせ

環境防災課環境班 ☎84-1216

町民ギャラリー

◎文化協会所属展
「^{ぼくせき}墨蹟の世界」

3月は、町文化協会所属の団体を中心とした展示を開催します。その初めとして書をテーマとして、書道会の作品や書にまつわる資料の展示をします。

また、土・日曜日には、書道会の先生をはじめ、そのメンバーによる書のパフォーマンスも、ギャラリー前で繰り広げられます。

みなさんぜひ、書のおもしろさと奥の深さをご覧ください。



と き 3月3日(土)～25日(日)
午前9時30分～午後5時30分
ところ 図書館2階
町民ギャラリー

◆問い合わせ
社会文化課生涯学習班
☎84-1358

ほんの森

図書館 ☎84-3311

【図書館休館日】

(3月) 毎週月曜日と6日(火)
(4月) 毎週月曜日と3日(火)
※4月30日(月・祝)は開館します。

【開館時間】

午前9時30分～午後6時

◎ハッピーマンデーは開館します！

4月から、ハッピーマンデー(祝日の月曜日)は開館し、その翌日を休館とします。

※通常、月曜日は休館です。また、館内整理日、年末年始等については、図書館ホームページや広報等でその都度お知らせします。

【リサイクル本フェアのご案内】

図書館で不用となった本や保存期間の過ぎた雑誌など約2000冊をリサイクル本として、みなさんに無料でお譲りします。

※1人5冊まで

と き 3月10日(土)
午前9時30分～
※なくなり次第終了

ところ 図書館1階ロビー



▲昨年のリサイクル本フェア



【映画会】

ところ 2階ハイビジョンホール

時間 午後2時～

定員 各回先着100人

上映日・作品名

◎3月9日(金)

エデンの海(山口百恵主演映画)

◎3月11日(日)

ミッキーマウス

「ミッキーの消防隊」

◎3月23日(金)

ハンコック

(ウィル・スミス主演作品)

◎3月25日(日)

スパイダーマン

(VFXアクション超大作)

◎町内学校施設の放射能測定結果について◎

測定機器 ミリオンテクノロジー社製RDS-30放射線サーベイメータ

測定方法 地表から1m

測定期日 2月15日・16日 (単位: μ SV/h)

施設	校庭(高さ1m)	
	最小値	最大値
保育所(園)・幼稚園 (10ヶ所)	0.08	0.17
小学校 (7ヶ所)	0.06	0.14
中学校 (2ヶ所)	0.11	0.15

※各学校施設の測定値は、町ホームページに掲載しています。

※ 調査の結果、文部科学省が子どもの屋外活動を制限する暫定的な目安と定める空間線量率1.0マイクロシーベルト/時(μ SV/h)を下回っていますので、平常どおり利用して差し支えないと考えています。

※測定値は、国・県などが行っているモニタリングポストでの測定とは、機器や測定高などの違いにより比較はできませんのでご承知おきください。

◆問い合わせ

環境防災課環境班 ☎84-1216

暮らし情報

光しおさい公園からの お知らせ

◎「第1期アクアプログラム」参加者募集

【水中エアロビクス】

と き 4月10日～6月19日(全10回)
毎週火曜日 午後7時～8時

【水中ウォーキング】

と き 4月11日～6月20日(全10回)
毎週水曜日 午前11時～正午

【水中エアロ&リラクゼーション】

と き 4月12日～6月21日(全10回)
毎週木曜日 午前10時～11時

【水中ウォーキング】

と き 4月13日～6月22日(全10回)
毎週金曜日 午前10時～11時

《アクアプログラム共通事項》

と ころ 光B&G海洋センタープール

対 象 16歳以上の方

参 加 費 一 般 5,000円
65歳以上 3,500円

申込方法 光B & G 海洋センターに直接ご来館いただくか、電話でお申してください。

受付開始 3月20日(火) 午前8時30分～
※先着順で、定員になり次第締切

◎新年度水泳教室生募集

受付開始 3月20日(火)午前8時30分～
申込方法 光B&G海洋センターに申込書を提出し、本申込となります。電話での受付は仮申込となりますので、3日以内に申込書を提出してください。

※期限内に提出されない場合は申込無効となります。

※曜日、クラスによって受入人数が異なります。

※申込後、入会が決定した方から順次、はがきで通知します。

◆申込・問い合わせ

光しおさい公園 ☎84-3510

平成24年生涯学習講座 「寿大学」受講生募集

生きがい・教養・生活への適応など、年間を通して学べる講座です。

と き 4月26日(木)の開講式以後、木曜日を中心に月1回程度
午前10時～午後3時

と ころ 町民会館、文化会館ほか

対 象 町内在住の60歳以上の方

内 容 講話、軽スポーツ、歌唱などの実技、芸術鑑賞、日帰り研修会

受講料 無料(一部自己負担あり)

申 込 町民会館、文化会館窓口で申込

◆問い合わせ

社会文化課生涯学習班 ☎84-1358

新たに 消費生活相談員が着任

2月1日付けで消費生活相談員に着任しました吉田政子です。

地域のみなさまのお役に立てる身近な相談窓口を目標に頑張ります。よろしくお願ひします。



▲吉田 政子さん
(山武市在住)

生涯学習「クラブ講座」受講生募集 ～カメラ教室、墨彩画教室、正宗太極拳教室～

町文化協会加盟のクラブ会員が講師を務めるクラブ講座の受講生を募集します。

◎カメラ教室 ところ:町民会館2階学習室 / 定員:13人 / 講師:大木 康二先生(写友会代表)

と き 4月21日(土)・28日(土)・5月19日(土)・26日(土)・6月2日(土)・9日(土)【全6回】 午後1時30分～

内 容 カメラの基本的な知識から学び、自分らしいベストフォト作品を作成

持ち物 フィルムカメラまたはデジタルカメラ・持っていれば三脚

◎墨彩画教室 ところ:文化会館2階調理実習室 / 定員:10人 / 講師:久保 富男先生(水墨画クラブ代表)

と き 4月15日(日)・22日(日)・5月6日(日)・20日(日)・27日(日)・6月10日(日)・17日(日)・24日(日)【全8回】
午後1時～

内 容 水彩画の基本から学び、自分らしい水彩画作品を作成

持ち物 習字道具・筆洗い・雑巾・古新聞

その他 材料等自己負担あり

◎正宗太極拳教室 ところ:町民会館1階大ホール / 定員:20人 / 講師:安部 孔司先生(太極拳楽しみ会代表)

と き 4月21日(土)・28日(土)・5月19日(土)・26日(土)・6月2日(土)・9日(土)・16日(土)・23日(土)・30日(土)【全9回】
午前10時30分～

内 容 武術・健康・美容法として注目されている正統派太極拳である「正宗太極拳」の基本から応用

持ち物 運動のできる服装

《各教室共通事項》 対 象 者 町内在住・在勤の方 受 講 料 無料(一部、自己負担あり)

受付開始 3月17日(土)～ ※先着順で、定員になり次第締切

申込方法 社会文化課窓口で直接お申してください。

◆申込・問い合わせ 社会文化課生涯学習班 ☎84-1358

催し物

航空科学博物館

◎航空ジャンク市

- とき** 3月10日(土)
午前10時～午後5時
3月11日(日)
午前10時～午後4時
- ところ** 1階多目的ホール
- 費用** 入館料のみ
- 内容** 大変好評の恒例イベントで、普段あまりお目にかかれない航空部品やエアライングッズなどを格安で販売します。

◎やさしい航空のはなし

「パイロットのおはなし」

- とき** 3月25日(日) 午後1時～
- ところ** 1階多目的ホール
- 費用** 入館料のみ
- 内容** 航空機の運航で重要な役割を果たしている飛行機を操縦している方の講演会です。

◆問い合わせ

航空科学博物館 ☎78-0557

成東高校観桜会

明治期のガス燈に映える19品種99本の優美な桜。そのライトアップされた趣をご堪能ください。

- とき** 4月7日(土)
午後3時～7時(ライトアップは、午後5時30分～)
- ところ** 成東高校100周年記念館前庭
- 参加費** 無料

その他 山武市役所→成東高校→成東駅間に運行される無料シャトルバスをご利用ください。(学校及び周辺道路は駐車禁止です)

◆問い合わせ

県立成東高等学校
☎0475-82-3171

東日本大震災から1年 「これまでの1年、 これからの1年」

甚大な被害をもたらした東日本大震災。被災者や支援者のこれまでの1年の体験を共有し、これからの1年をもに考えましょう。

- とき** 3月11日(日)
午後0時30分開場
午後1時30分開演
- ところ** 東金文化会館大ホール
- 内容**
- 映像・体験発表(被災地より発表)「あの日に起こったこと、それから1年」
 - リレートーク(山武地域より発表)「これからの課題」
 - 地元アーティストによるコンサート(東金混声合唱団、茂原交響楽団、タイムマシーンほか)
 - 被災地物産展(絆ロール、笹かまぼこ、牛タンカレーほか)

参加費 無料

◆問い合わせ

大里綜合管理㈱
☎0475-72-3473

地域安全ニュース

「忍び込みが多発！」

山武警察署管内では寝ている間に泥棒が侵入し、現金等が盗まれる『忍び込み事件』が連続発生しています。多くの家は、鍵をかけずに被害に遭っています。



就寝前には 必ず鍵をかけましょう！

泥棒の多くは下見をしています。ご近所同士で声を掛け合い、犯罪に遭わない街づくりをしましょう。不審な車や人物を見た場合は、すぐに警察に連絡しましょう。

◆連絡 山武警察署 ☎0475-82-0110

暮らし情報

お知らせ

税理士による無料相談

と き 3月7日(水)・21日(水)
4月4日(水)・18日(水)
午前10時～午後3時
※事前予約が必要です。

と ころ 東金商工会館

相談内容 税務書類の作成・相談

予約受付 平日 午前9時～正午

◆予約・問い合わせ

千葉県税理士会東金支部

☎0475-50-6322

悪質な投資勧誘にご注意ください

悪質な業者による未公開株などの投資勧誘の被害が増加しています。不審な投資勧誘を受けた場合には、すぐ財務局相談窓口へご相談ください。

受付時間 午前9時～正午
午後1時～5時
月曜日～金曜日

◆問い合わせ

財務省関東財務局証券監督第1課
相談窓口

☎048-613-3952 (直通)

借金でお困りの方へ 返しきれない借金で 悩んでいませんか？

返しきれない借金でお悩みの方へ「無料相談」を行っています。必要に応じ弁護士・司法書士などの法律専門家を紹介します。公的機関なので安心、秘密は厳守します。ぜひ、相談窓口へご連絡ください。

受付時間 午前8時30分～正午
午後1時～4時30分
月曜日～金曜日(祝祭日を除く)

◆問い合わせ

関東財務局千葉財務事務所
債務相談窓口

☎043-251-7830(直通)

コイの病気にご注意！

コイ特有の病気のコイヘルペスウイルス病は、人には感染しませんが、コイに大きな被害をもたらす病気です。

病気の広がりを防ぐため、川などでとったコイや飼育中のコイを他の川などに放すことはやめてください。また、川などでコイが大量に死んでいるのを見つけたときは、下記へ連絡してください。

◆連絡・問い合わせ

千葉県漁業資源課

☎043-223-3037

募 集

点訳・音訳ボランティア 養成講座

視覚障害者のための「点字図書」と「声の図書」の製作ボランティアを養成します。

期 間 (点訳ボランティア)
5月～平成25年3月までの
火曜日(全20回)
(音訳ボランティア)
5月～平成25年3月までの
木曜日(全20回)

定 員 各20人(申込多数の場合、選考試験)

申込方法 申込書を郵送

締 切 3月30日(金) ※消印有効

◆申込書送付先・問い合わせ

〒284-0005

四街道市四街道1-9-3

視覚障害者総合支援センターちば

☎043-424-2390

動物愛護 ボランティアの募集

県の動物愛護事業や災害時の動物の救護活動に協力できるボランティアを募集します。

応募要件 県内在住、在勤または在学し、県が開催する講習会(5月予定)を受講できる方

内 容 動物愛護に関する普及啓発資料の配布、犬ねこの譲渡事業への協力、災害時の動物救護活動の支援(被災動物の世話や一時預かりなど)

活動期間 講習会受講後～平成25年3月31日(日)

募集人員 200人

締 切 3月31日(土) ※消印有効

申込方法 申請用紙を記入し、郵送またはFAXで申込。Eメール可。

※ボランティア活動は無報酬です。交通費も自己負担です。

※活動中の事故に備えたボランティア活動保険は県が負担します。

◆申請書請求・申込・問い合わせ

〒260-8667 (住所記載不要)

千葉県衛生指導課

☎043-223-2627

FAX043-227-2713

Eメール eisei3@mz.pref.chiba.lg.jp
ホームページ

<http://www.pref.chiba.lg.jp/seika-tsu-fukushi/seikatsu/pet/doubutsu/index.html>

「広報よこしば
ひかり」に有料
広告を掲載し
ませんか。



◆問い合わせ
総務課秘書広報班
☎84-1211

▲ここは広告枠です。

暮らしのカレンダー

(3/1~4/14)



日	月	火	水	木	金	土
				1 •消費生活相談 (P21)	2 •3歳児健診(P19)	3 •不燃・資源ごみ回収【日吉・南条・白浜】(P21)
4 •不燃・資源ごみ回収【東陽】(P21)	5 •健康相談(P19)	6 •法律相談、消費生活相談、家庭教育相談、交通事故巡回相談 (P21)	7 •家庭教育相談 (P21) •ポリオ(P19)	8 •消費生活相談 (P21)	9	10
11	12 •不燃・資源・有害ごみ回収【横芝地域】(P21)	13 •行政・人権・心配ごと相談、消費生活相談、家庭教育相談 (P21)	14 •家庭教育相談 (P21)	15 •消費生活相談 (P21)	16 •乳児相談(P19)	17 •不燃・資源ごみ回収【日吉・南条・白浜】(P21)
18 •家庭教育相談 (P21) •不燃・資源ごみ回収【東陽】(P21)	19	20	21 •法律相談、家庭教育相談 (P21) •乳児健診(P19)	22 •消費生活相談 (P21)	23	24 •中澤司法書士による無料相談会 (P21)
25 •町長選挙 (P4・5)	26 •不燃・資源・有害ごみ回収【横芝地域】(P21)	27 •行政・人権・心配ごと相談、消費生活相談(P21)	28	29 •消費生活相談 (P21)	30	31
1	2	3 •法律相談、消費生活相談 •不燃・資源ごみ回収【日吉・南条・白浜】	4 •不燃・資源ごみ回収【東陽】	5 •消費生活相談	6	7
8	9 •不燃・資源・有害ごみ回収【横芝地域】	10 •行政・人権・心配ごと相談、消費生活相談	11	12 •消費生活相談	13	14

すくすくぎゃらりー

3歳の誕生日おめでとう！
春からは保育園デビュー。
友達100人できるかなあ♪

かいと
海斗くん(2歳)
内田 恵美さん(上町)



作品展

◎町民会館ミニギャラリー
3月 木目込みクラブ

◎文化会館ロビー
3月 陶芸クラブ、絵手紙ひかりの詩

◎サビア横芝店
3月 水墨画クラブ

◎銚子商工信用組合
3月 光書道会