



広報

よこしばひかり

横芝光町中央共同利用施設
文化会館

平成24年
2
月号

第71号



新成人の笑顔輝く!

今月の主な内容

- 平成24年成人式・・・・・・・・・・・・・・・・・・・・・・・・・・・・P 2～3
- 平成24年消防出初式・・・・・・・・・・・・・・・・・・・・・・・・・・・・P 4
- 町県民税・所得税の申告書の提出は2月16日(木)～3月15日(木)まで・・・・・・P 6～7 (1/8 成人式 関連記事P2～3)

人口と世帯

人口：25,499人（-30）
男：12,562人（-12）
女：12,937人（-18）
世帯：9,315世帯（-4）
（平成24年1月1日現在）

二十歳の誓い

平成24年成人式



1月8日、文化会館を会場に「成人式」が開催されました。

式典には、晴れ着に身を包んだ新成人209人が参加し、今年も新成人代表者と社会教育委員で構成された「成人式実行委員会」が式の企画や運営等を行いました。

式では、多くの来賓の方々から祝福と激励の言葉が贈られました。

また、新成人を代表して大木優弥さんが「誓いのことば」を述べ新成人として新たな決意を誓いました。



▲記念品受領 松本 悠里さん



▲司会進行 五木田 周さん、伊橋 莉果さん



▲成人式実行委員のみなさん



▲ピアノ伴奏 伊藤 奈美さん

誓いのいしづば

大木 優弥さん (横芝地区)



本日、成人の日を迎えた私達の門出に対し、このような盛大な式典を催していただき、まことにありがとうございます。

また、お祝いや激励のお言葉をいただきました。齊藤町長様をはじめご来賓のみなさまに、新成人を代表して心より御礼申し上げます。

そして、今日まで私たちと関わりあい、私たちを育て、励まし、ご指導いただきました。家族や先生方、地域のみなさまに、本日私たちが無事成人式を迎えたことをご報告するとともに、感謝の気持ちを今、新成人一同、あらためて強く

していることをお伝えしたいと思います。

今、日本の経済は東日本大震災からの復興、そして再び世界を牽引する国家へと回復するために着実に歩を進めています。私たち新成人はこの復興の時代を担っていかねばなりません。成人したとはいえまだまだ未熟な私たちでは時代を担うことは容易い事では無いでしょう。しかし、私たちは人として成長するためのたくさんの時間を持っています。この膨大な時間のなかで様々な困難を乗り越え、自らの目標を持ち、その実現に向けて努力し、一人前の社

会人として成長していきたいと思えます。

よい時代というのは一人の力では創れません。社会を担う者すべてが創ってゆくものだと思います。社会を担う権利そして責任はすべての人に平等に与えられています。私たちはその権利と責任をしっかりと理解し、次の世代によりよい形でバトンをつたす事が果たすべき使命だと考えます。

ようやく社会に踏み出したばかりで、力不足の私たちではありますが、私たちに仲間という素晴らしい財産があります。仲間の存在があったから、私も今日この日を迎えることができたと思っています。これからも仲間の存在は人生を歩むための糧となっていくでしょう。自分を支えてくれる仲間へ感謝し、共に支えあいながら、地域の役に立つような社会人になることを固くお約束して、誓いの言葉とさせていただきます。



地域防災への決意新たに！

平成24年 消防出初式



▶ 椎名消防団長を先頭に分列行進



1月15日、光文化の森公園芝生広場で、平成24年消防出初式が規律正しく厳かな雰囲気の中行われ、消防署員及び椎名孝次消防団長以下333人の団員が参加し、今年1年の無火災を祈りました。

また式典では、人員服装点検、機械器具点検、団員や車両による分列行進が披露されたほか、永年にわたり地域防災への尽力の功績がたたえられ39人の方々が表彰されました。



▲謝辞 川島光男本部付分団長



表彰

《敬称略》

千葉県知事表彰

精勤章

- 本部付分団長 川島 光男
- 本部付分団長 大野 雅弘
- 第3分団分団長 石毛 政夫
- 第5分団分団長 鈴木 隆志
- 第8分団副分団長 畔蒜 一彦

防災危機管理監章

- 第4分団副分団長 萩原 誠
- 第6分団副分団長 須合 俊晴
- 第7分団副分団長 鈴木 和男
- 第1分団第1部部长 海保 大直
- 第1分団第2部部长 早川 境一
- 第1分団第3部部长 清宮 和仁
- 第1分団第4部部长 川島 洋信
- 第8分団第1部部长 渡辺 光一
- 第8分団第2部部长 濱田 英樹
- 第8分団第3部部长 川島 慎一

（財）千葉県消防協会長表彰

功労章

- 副団長 早川 正
- 本部付分団長 岩澤 泰則

精勤章

- 第2分団分団長 嘉瀬 雅章
- 第4分団分団長 瀬理 勤

（財）千葉県消防協会

山武支部長表彰

功労章

- 第1分団分団長 伊藤 文人
- 第7分団分団長 飯島 努
- 第2分団副分団長 小川 勝彦

精勤章

- 第1分団副分団長 三木 正視
- 第2分団第2部部长 秋葉 秀人
- 第2分団第3部部长 仲村 卓朗
- 第7分団第3部部长 伊藤 幸治
- 第7分団第4部部长 伊藤 和裕

横芝光町消防団長表彰

特別功労章

- 第2分団第1部部长 秋葉 政幸
- 第7分団第1部部长 萩原 岩利
- 第7分団第2部部长 向後 良樹
- 第1分団第3部部长 木島 勝弥
- 第8分団第1部団員 大木 幹夫

功労章

- 第1分団第4部班長 伊藤 勇
- 第8分団第2部班長 渡邊 真一
- 第1分団第1部団員 伊藤 公俊
- 第1分団第2部団員 渡辺 幸夫
- 第8分団第3部団員 伊藤 孝義

■納入額及び割引額

	納入額【割引額】
通常納付(1ヶ月)	15,020円【———】
早割(1ヶ月)	14,970円【50円】
半年前納(6ヶ月)	89,100円【1,020円】
1年前納(12ヶ月)	176,460円【3,780円】

※納入額及び割引額は、平成23年度の金額です。

国民年金保険料の納付は「口座振替」が便利でお得です!!

ご本人の申出により、国民年金保険料の納付を口座振替にすることが出来ます。口座振替にすることにより納め忘れの心配がなく、金融機関等に行く手間と時間が省けます。

また、「1年前納」や「半年前納」、「早割」を利用することによりお得な割引もあります。申込から口座振替が開始されるまで2ヶ月程度かかりますので、お早めにお申込ください。

申込方法

基礎年金番号がわかるもの(年金手帳など)と金融機関の通帳、届出印をお持ちのうえ、金融機関(郵便局も含む)へ直接お申込ください。

※1年前納・半年前納をご希望の方は、2月末までにお申込ください。

◆問い合わせ

千葉年金事務所
☎043(242)6320
住民課国保年金班
☎(84)1214

平成24年度の奨学生を募集します。
奨学資金貸付制度のご案内

町では経済的な理由により、修学が困難な生徒に対し、将来社会に貢献する人材を育成することを目的に奨学資金貸付制度があります。

貸付対象

次の要件をすべて満たす方が対象です。

- ・学校教育法に規定する高等学校、高等専門学校、専修学校(高等課程及び専門課程に限る)に入学が決定し、または在学している方
- ・経済的な理由により修学が困難な方
- ・保護者が町内に住所を有する方

- ・学業に優れ、かつ、修学期間を終了の見込みのある方
- ・学校の長または出身学校の長が奨学生として適当と認め、推薦した方

- ・貸付対象者の属する世帯において町税に未納がないこと

貸付金額

- ・高等学校・高等専門学校または専修学校の高等課程

月額1万円以内

- ・大学(短期大学を含む)大学

院・専修学校の専門課程

月額3万円以内

貸付利息 免除

返還方法 貸付が終了した

月より6ヶ月経過後から、在学中に貸し付けを受けた年月の2倍に相当する期間内に、月賦または半年賦により返還

申込期限 3月9日(金)

※詳しくは、教育課までお問い合わせください。



◆問い合わせ

教育課総務班
☎(84)4116

森林の所有者届出制度が4月からスタートします

昨年4月の森林法改正により、今年4月以降、森林の土地の所有者となった方は、市町村長への事後届出が義務づけられました。

届出対象者 個人・法人を問わず、売買や相続等により森林の土地を新たに取得した方は、面積に係わらず届出しなければなりません。

届出期間 土地の所有者となった日から90日以内に、取得した土地のある市町村の長に届出をしてください。

※詳しくは、所有者となった土地がある市町村または都道府県の林務担当までお問い合わせください。なお、右記の内容は平成23年12月段階の検討内容です。

◆問い合わせ

産業振興課農政班
☎(84)1215

町県民税・所得税の申告書の提出は 2月16日(木)～3月15日(木)まで

今年も申告の時期が近づいてきましたが、決算はお済みですか。

この申告は、平成23年中の所得を申告するもので、平成23年分所得税、平成24年度の町県民税の課税基礎となりますので、必ず申告してください。

また、別表のとおり申告相談を地区別に実施します。申告期間中は、大変混雑しますので、地区別日程を参考に早めに申告されますよう、ご協力をお願いします。

なお、「町県民税申告書」は、前年の申告状況等に基づき送付しています。次の内容をよくご覧いただき申告を忘れないようにお願いします。

相談会場 文化会館 集会室
受付時間 午前9時～11時、午後1時～4時
※期間中の土・日を除く毎日
※記入済の申告書は、税務課及び文化会館で受付します。
※町民サービスセンターでは、受付できませんのでご注意ください。

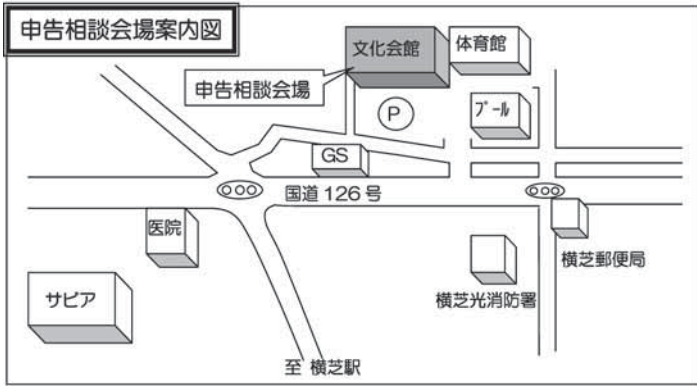

所得税の 確定申告が必要な方

- 営業・農業・不動産所得などがある方で、所得金額の合計が所得控除の合計額を超える方
- 土地や建物等の不動産をお売りになった方や株式等の資産をお売りになった方
- ※譲渡所得の申告相談は、東金税務署で受けられますようお願いします。
- 給与収入が2,000万円を超える方
- 給与所得以外の所得の合計額が20万円を超える方

町県民税の 申告が必要な方

- 平成24年1月1日現在、横芝光町に住所があり、次に該当する方は町県民税の申告をお願いします。
- 営業・農業・不動産所得などがある方で確定申告の必要がない方
- 前年中の所得が給与のみで、勤務先から町へ※支払報告書が提出されていない方(勤務先で提出の有無をご確認ください)
- 前年中の所得が公的年金等のみで、支払者から町へ※支払報告書が提出され

持参するもの

- 印かん
- 事業所得(営業・農業等)の方は、収支内訳明細書など収入・支出のわかる書類
- 給与所得のある方や年金を受給されている方は源泉徴収票
- 所得控除に必要な書類(医療費、社会保険料、生命保険料、地震保険料などの領収書または証明書)
- ※社会保険料のうち「国民年金等」は、日本年金機構及び各年金基金発行の控除証明書の添付が必要です。
- ※還付申告される方は申告者本人名義の預貯金口座のわかるものをお持ちください。

- 給与を2ヶ所以上から受けていて、年末調整をされなかった方
- 年金収入が400万円を超える方
- 年金に係る雑所得以外の所得の合計額が20万円を超える方

- 給与を2ヶ所以上から受けていて、年末調整をされなかった方
- 年金収入が400万円を超える方
- 年金に係る雑所得以外の所得の合計額が20万円を超える方
- 給与所得者や年金所得者の方で、医療費控除、住宅借入金特別控除などを受ける方は、還付申告をしましょう。
- ※給与所得者や年金所得者の方で、医療費控除、住宅借入金特別控除などを受ける方は、還付申告をしましょう。
- ※支払報告書・給与や年金等の支払者が前年中の支払金額等を、支払いを受けた方が居住する市町村に報告する書類

税の申告は、国民健康保険税や介護保険料の算定資料にもなります。また、福祉、医療・教育資金などの給付や保育料などの判定基準にもなっています。申告期限までに申告しなかった場合、国民健康保険税や介護保険料が正しく算定されなかったり、

申告をしなかったら…

各種申請、手続きに必要な所得証明書等が発行できなくなり、期限内に必ず申告しましょう。

◎申告相談地区割日程表

日程	地区割
2月17日(金)	大総地区・東陽地区
2月20日(月)	横芝地区(栗山・鳥喰以外)・南条地区
2月21日(火)	横芝地区(栗山・鳥喰)・日吉地区
2月22日(水)	上堺地区・白浜地区
2月23日(木)	大総地区・東陽地区
2月24日(金)	横芝地区(栗山・鳥喰以外)・南条地区
2月27日(月)	横芝地区(栗山・鳥喰)・日吉地区
2月28日(火)	上堺地区・白浜地区

※上記日程で都合の悪い方は、その他の日でも相談をお受けします。

主な改正事項

○扶養控除等の改正

・年少扶養親族(扶養親族のうち、年齢16歳未満の者をいいます)に対する扶養控除が廃止されました。これに伴い、扶養控除の対象となる控除対象扶養親族は、年齢16歳以上の扶養親族となりました。

・年齢16歳以上19歳未満の者に対する扶養控除については、上乘せ部分が廃止されました。これに伴い、特定扶養親族の範囲が、扶養親族のうち年齢19歳以上23歳未満の扶養親族となりました。

・扶養控除の改正に伴い、居住者の扶養親族または控除対象配偶者が同居の特別障害者である場合において、扶養控除または配偶者控除の額に加算する措置を特別障害者に対する障害者控除の額に加算する措置に改められました。

○公的年金所得者の確定申告手続の簡素化

・その年において公的年金等

に係る雑所得を有する居住者で、その年中の公的年金等の収入金額が400万円以下であり、かつ、その年分の公的年金等に係る雑所得以外の所得金額が20万円以下である場合には、その年分の所得税について確定申告書を提出することを要しないこととなりました。

◎注1 この場合であつても、所得税の還付を受けるための申告書を提出することができません。

◎注2 公的年金等以外の所得金額が20万円以下で所得税の確定申告書の提出を要しない場合であっても町県民税の申告が必要です。

○町県民税の寄附金税額控除の適用下限額の引き下げ
・寄附金税額控除の適用下限額を5千円から2千円に引き下げられました。

※所得税で対象となる寄附金であっても町県民税で対象とならないものがあります。

消費税及び地方消費税の確定申告は

4月2日(月)まで

平成23年分において「課税事業者」となるのは、次の方々です。

・平成21年分の課税売上高が1千万円を超える事業者
・平成21年分の課税売上高が1千万円以下の事業者で、平成22年12月末までに「消費税課税事業者選択届出書」を提出している事業者

※消費税及び地方消費税の確定申告書には、課税期間中の課税売上げの額及び課税仕入れ等の税額に関する付表(明細書)を添付する必要がありますのでご注意ください。

※2月16日(木)から3月15日(木)まで、町の申告相談会場でも消費税確定申告簡易課税申告のみ)の受付を行います。

◆問い合わせ

東金税務署

☎0475(52)3121

税務課課税班

☎(84)1212

軽自動車の 廃車・変更届を忘れずに！

軽自動車税は、毎年4月1

日現在の登録車両の所有者
(または使用者) に課税され
ます。登録車両を廃棄した
り、使用しなくなったときは

廃車の手続きを、また、売買
などで所有者が変わったと
きは名義変更の手続きを速
やかに行ってください。(手
続きをしないと、所有をして
いなくても軽自動車税が課
税されます)

なお、引越し等で住所が変
わったときも、住所変更手続
が必要となります。

軽自動車税は、毎年4月1日現在の登録車両の所有者(または使用者)に課税されます。登録車両を廃棄したり、使用しなくなったときは廃車の手続きを、また、売買などで所有者が変わったときは名義変更の手続きを速やかに行ってください。(手続きをしないと、所有をしていなくても軽自動車税が課税されます)

◆手続き・問い合わせ

◎原動機付自転車、小型特殊自動車
税務課課税班

☎(84)1212

◎二輪の小型自動車・二輪の軽自動車
関東運輸局千葉運輸支局

☎050(5540)2022

◎軽自動車(乗用・貨物)
軽自動車検査協会千葉事務所

☎043(245)0163

税理士による無料相談

と き

2月1日(水)・15日(水)

3月7日(水)・21日(水)

午前10時～午後3時

と ころ

東金商工会館

予約受付

平日 午前9時～正午

※当日可

※事前予約が必要です。

◆予約・問い合わせ

千葉県税理士会東金支部

☎0475(50)6322

相談内容

税務書類の作成や税務相談

◎国税庁ホームページで確定申告書等の作成ができます。

〔所得税の確定申告書・青色申告決算書・収支内訳書〕
〔消費税等の確定申告書・贈与税の申告書〕が作成可能！

- 国税庁ホームページ内の「確定申告書等作成コーナー」で入力した申告書データ(贈与税は除く)に電子証明書を添付して、そのまま送信(提出)することができる e-Tax (イータックス) があります。e-Tax をご利用いただくためには、所定の手続きが必要です。国税庁ホームページをご覧ください。
- また、「確定申告書等作成コーナー」で入力し、プリントアウト(白黒でも可)した確定申告書等は、そのまま税務署に提出することもできます。
- なお、国税庁ホームページでは、確定申告書のほかにも税務に関する主な行政手続についての申請・届出書様式を掲載していますので、ぜひご利用ください。



土地建物や株式等を売却された方の「所得税の確定申告書」も国税庁ホームページの「確定申告書等作成コーナー」で作成できます！

国税庁

検索

◆入札結果(12月)◆

執行日	工事等の名称	工事等の箇所	契約の相手方	予定価格(円)	最低制限価格(円)	契約額(円)	落札率(%)	指名業者数	受注希望参加業者数	備考
12月14日	横芝光町長倉共同利用施設屋根・外壁等改修工事	横芝光町長倉共同利用施設	總武建設(株)山武支店	5,638,500円	4,792,725円	4,792,725円	85.0	-	4	くじ
12月14日	町道A316号線道路排水整備工事	横芝光町古川地先	(株)高橋興業	2,824,500円	2,259,600円	2,709,000円	95.9	-	3	

「広報よこしばひかり」・「町ホームページ」に 広告を掲載しませんか？

広報よこしばひかり広告募集

- 掲載期間** 4月1日～平成25年3月31日
※1ヶ月単位で、最長6ヶ月まで掲載可能
- 広告枠数** 8枠
- 掲載位置** 町が指定する位置
- 広告規格** (大きさ) 縦54mm×横83mm
※2枠の場合は縦54mm×横183mm
(色) 2色
※黒色及び町が指定する色
- 掲載料** ≪1枠あたり月額≫
・町内事業者 6,000円
・町外事業者 10,000円
- 申込締切** 掲載希望月の前々月の10日まで
※掲載枠に空きが生じた場合は、随時募集します。
- 申込方法** 広告掲載申込書に必要事項を記入し、必要書類を添えて総務課秘書広報班へお申ください。

町ホームページバナー広告募集

- 掲載期間** 4月1日～平成25年3月31日
※1ヶ月単位で、最長12ヶ月まで掲載可能
- 広告枠数** 6枠
- 掲載位置** トップページ
- 広告規格** (大きさ) 縦60ピクセル×横120ピクセル
(容量) 4キロバイト以内
(形式) GIFまたはJPEG形式
※動画不可
- 掲載料** ≪1枠あたり月額≫
・町内事業者 6,000円
・町外事業者 10,000円
- 申込締切** 3月14日(水)まで
※掲載枠に空きが生じた場合は、随時募集します。
- 申込方法** バナー広告掲載申込書に必要事項を記入し、必要書類を添えて総務課秘書広報班へお申ください。

※申込書は、町ホームページ (<http://www.town.yokoshibahikari.chiba.jp>) からダウンロードできます。

◆申込・問い合わせ 〒289-1793 横芝光町宮川 11902 総務課秘書広報班 ☎84-1211

千葉を元気に、千葉から日本を元気に 「ちば盛り上げ隊」が発足します！

「がんばろう！千葉」キャンペーンがさらにパワーアップ。千葉が大好きで、自分なりの方法で千葉を応援し、千葉を盛り上げたい、千葉から全国を元気にしたいという人々による「ちば盛り上げ隊」を発足します。みなさんの参加をお待ちしています。

◎どんなことをすればいいの？

「千葉のおいしい食べ物や素敵な観光スポットなどを友達に紹介する」「千葉県内を旅行する」「千葉県産のものを食べる」「自分の得意なことで千葉を盛り上げる」など、どんな取り組みでも大歓迎です。

◎隊員には・・・

「隊員証」と千葉県マスコットキャラクター「チーバくん」のイラスト入りオリジナルバッジを差し上げます。



▲オリジナルバッジ

申込方法 申込用紙に必要事項を記入のうえ、下記へ送付してください。申込用紙は「がんばろう！千葉」ホームページからダウンロードできるほか、電話でも請求できます。

がんばろう！千葉ホームページ

<http://www.pref.chiba.lg.jp/kouhou/miryoku/ganbaro/>

◆申込・問い合わせ

〒260-8667 (住所省略可)

千葉県報道広報課「がんばろう！千葉」担当

☎043-223-2242

**ジョブカフェちば
出張版 in 東金 開催**

「ジョブカフェちば」と共催で就活のスペシャルセミナーを開催します。セミナーを有効活用してスキルアップしてみませんか。

当日は、ジョブカフェちばオリジナルの求人閲覧やカウンセラーとの個別相談など、サイドメニューも充実しています。この機会をお見逃しなく。

就活マナーセミナー in 東金

就職活動に必要なシールのマナーや言葉使いが学べます。

とき

2月16日(木)
午後1時30分～4時



面接練習セミナー in 東金

面接時の基本的な動作や自己PRの仕方などを、ロールプレイング形式で行います。

とき

2月29日(水)
午後1時30分～4時



【各セミナー共通事項】

ところ 東金商工会館

(東金市東岩崎1-5)

対象 就職を希望している15歳～39歳までの方

定員 20人

個別相談 8人 ※先着順

費用 無料

その他 事前予約が必要です。

◆申込・問い合わせ

東金市産業振興課

☎0475(50)1197

**労災職業病
なんでも相談会**

千葉労災職業病対策連絡会では、「労災職業病なんでも相談会」を開催しています。労働災害や職業病などでお悩みの方の相談を受けていますので、お気軽にご相談ください。

とき

2月25日(土)
午後1時～4時

ところ

千葉市中央コミュニティセンター 6階講習室

対応者

弁護士、労働安全衛生管理者、ソーシャルワーカー他

費用

無料

その他

予約不要、当日受付

◆問い合わせ

千葉中央法律事務所

☎043(225)4567

**鶏やヤギ等の動物を飼っている方は
報告が必要です!**

動物の伝染病の発生予防や広がりを防ぐための「家畜伝染病予防法」が、平成23年4月に改正されました。これにより「飼養衛生管理基準」が見直され、対象の動物を1頭(羽)でも飼養している場合は飼養衛生管理基準の遵守と、飼養状況の報告を行う必要があります。合鴨農法や愛玩用など畜産以外の目的で飼養している場合も対象となります。

飼養衛生管理基準の具体的な遵守事項および報告方法については、下記へお問い合わせください。

対象 牛・水牛・馬・鹿・羊・ヤギ・豚・イノシシ・鶏(チャボ・シャモ・ウコッケイ等)・アヒル(合鴨等)・ウズラ・キジ・ホロホロ鳥・七面鳥・ダチョウ

◆問い合わせ

- 中央家畜保健衛生所(千葉・東葛飾地域) ☎043-250-4141
- 東部家畜保健衛生所(長生・山武・海匝地域) ☎0475-52-4101
- 南部家畜保健衛生所(夷隅・安房・君津地域) ☎04-7092-2304
- 北部家畜保健衛生所(印旛・香取地域) ☎0478-54-1291
- 千葉県畜産課 ☎043-223-2923



身近なトラブルで
お困りの方へ
民事調停で円満な解決を

身近なトラブルが発生した場合、それを解決するためには、さまざまな手続きがあります。裁判所には、裁判のほかにも裁判官や一般市民から選ばれた調停委員の立会いのもと、話し合いによってトラブルを円満に解決する「民事調停」という手続きがあります。民事調停は、裁判のように厳格な手続きではなく、簡単な手続きです。立てがで、時間や費用をかけることなくトラブルを円満に解決することができます。

民事調停のメリット

- ・手数料が安い
- ・解決までの期間が短い
- ・相手との直接交渉なし
- ・プライバシーが守られ、安心
- ・裁判の判決と同じ効力

◆問い合わせ

千葉地方裁判所事務局
総務課
☎043(222)0165

平和を仕事にする！自衛官募集

種目	応募資格	受付締切
幹部候補生 (一般・技術)	20歳以上26歳未満の者(22歳未満の者は大学卒(見込含))【大学院修士学位取得者(海上技術幹部候補生は、理工学修士学位取得者に限る)及び自衛官は28歳未満】	4月27日(金)
幹部候補生 (歯科)	専門の大学卒(見込含)20歳以上30歳未満の者	
幹部候補生 (薬剤科)	専門の大学卒(見込含)20歳以上26歳未満の者【大学院において薬学の課程を2年以上修め薬学博士の学位を受けた者は28歳未満】	
医科・歯科幹部	医師・歯科医師の免許取得者	4月4日(水)
予備自衛官補 (一般)	18歳以上34歳未満の者	
予備自衛官補 (技能)	18歳以上で国家免許資格等を有する者(資格により53~55歳未満の者)	

◆問い合わせ 自衛隊成田地域事務所 ☎0476-22-6275

地域安全ニュース

~その電話！
振り込め詐欺では
ありませんか~

「振り込め詐欺にご注意！」

振り込め詐欺の犯人は、あなたの息子、孫などになりすまして、緊急事態を告げて銀行振り込みを急がせます。お金を振り込む(渡す)前に、必ずご家族や警察に相談をしてください。

〈だましの手口(例)〉

- △△警察署ですが、あなたの口座が危険にさらされています。暗証番号を教えてください。通帳とキャッシュカードは、銀行協会の職員がお宅へ行くので、渡してください。
- 株の取引に失敗して会社の金を使い込んだ。今日監査があるので至急お金が必要だ。
- 女性を妊娠させてしまった。示談金が必要だ。
- 弁護士などを装い、ご主人が痴漢をして捕まった、示談金が必要だ。

〈被害に遭わないために〉

- 電話の声を信用しない(風邪を引いて声が変わったと言いつける)。
- 本人に確認するまで振り込まない(元々の電話番号にかける。相手が言った電話番号にかけない)。
- 自分から先に肉親の名前を言わない。
- 振り込む前に家族や警察に相談する。
- 留守番電話の設定をしておき、相手の確認をしてから、落ち着いて電話に出るようにしましょう。

◆相談先 山武警察署生活安全課 ☎0475-82-0110
千葉県警察本部相談サポートコーナー ☎043-227-9110 (短縮ダイヤル#9110)

海岸で迎える初春 初日の出イベント

毎年恒例となった新年の幕開けを初日の出とともに祝うイベントが、観光協会主催で木戸浜海岸と屋形海岸で開催されました。

両海岸に訪れた大勢のみなさんは、空気が深々と冷え込む中、観光協会が振る舞うお汁粉や甘酒、焚き火などで暖を取りながら水平線を見つめていました。

あいにくの空模様で日の出を見ることはできませんでしたが、海岸に訪れた人々は、日の出を告げる花火の音を聞きながら、1年の平穏を願っていました。



▶屋形海岸
おはやしを披露する
本町の若連のみなさん



◀木戸浜海岸
日の出を待つ人々

◎各部門の優勝者 <<敬称略>>

小1男子の部	田島 青汰 (横芝小)	小6男子の部	萩原 瑞己 (上堺小)
小1女子の部	西崎さくら (大総小)	小6女子の部	鈴木 彩花 (横芝小)
小2男子の部	岩瀬 智哉 (東陽小)	中1男子の部	溝端 亮二 (横芝中)
小2女子の部	大木 美鈴 (横芝小)	中1女子の部	中根 夏海 (横芝中)
小3男子の部	永藤 修一 (大総小)	中2男子の部	遠藤 昌規 (横芝中)
小3女子の部	實川かなえ (白浜小)	中2女子の部	疋田 真弓 (光 中)
小4男子の部	伊藤 陸 (白浜小)	中3男子の部	伊藤 開 (光 中)
小4女子の部	鈴木 優花 (横芝小)	中3女子の部	小関 芽生 (横芝中)
小5男子の部	梅田 翔太 (東陽小)	一般男子の部	椎名 康介 (五ノ神)
小5女子の部	永藤あす香 (大総小)	一般女子の部	竹内 郁恵 (栗 山)

声援背に健脚競う！ 第6回町新春マラソン大会

1月7日、ふれあい坂田池公園を会場に、新春恒例の「第6回町新春マラソン大会」が開催されました。

好天にも恵まれ、小学1年生から最高齢の74歳までの416人のランナーが、心地よい汗を流しました。
なお、各部門の優勝者は次のとおりです。





平成24年を明るくする！ ミニ門松づくり 講座を開催

12月17日、町体育館を会場に「ミニ門松づくり講座」を開催しました。
一般の方2人、小学生親子7組が参加し、平成24年が明るく、よい年になるようお願いを込めてミニ門松を作りました。
初めての経験で四苦八苦している方、力を合わせて作成している親子、みなさん思い思いの門松を仕上げることができました。

元気なサケを栗山川に!!

今年もサケの里親事業として、応募者に受精卵を配布しました。

サケの受精卵は1週間位で孵化し、1ヶ月後にはサケ独自の模様が表われ水槽を元気に泳ぎ回るようになります。約2ヶ月間里親に育てられ、5～7センチぐらいになります。3月の放流式で栗山川を旅立ち4年後には、80センチくらいまで成長し立派なサケとなって栗山川に帰ってきます。

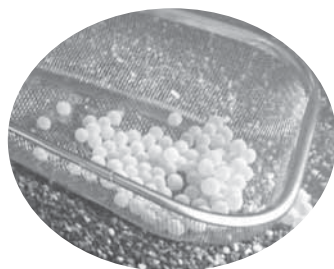

サケの里親事業を実施

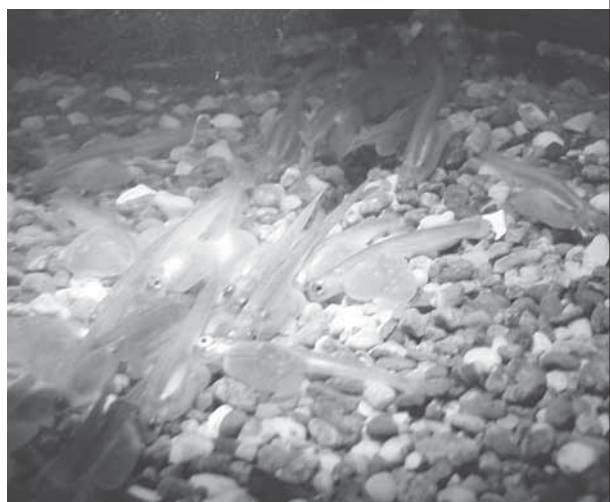

町G・G協会長杯 グラウンド・ ゴルフ大会が開催

12月1日、光文化の森芝生広場で第18回町G・G協会長杯グラウンド・ゴルフ大会が160人が参加して開催されました。

当日は、小雨まじりの寒い空模様でしたが、寒さに負けず熱気あふれるプレーも随所に見られ、盛り上がった大会になりました。

◎成績 <<敬称略>>

男子優勝 (総合優勝)	伊藤 輝征 (いちご会)
女子優勝	小山 とく (上町)
準優勝	大木 明 (東町)
第3位	並木 英男 (鳥喰)

東総地区G・G 親善大会が開催

11月16日、銚子市豊里台サッカー場(震災のため会場変更)で平成23年度千葉県G・G協会主催の東総地区グラウンド・ゴルフ親善大会が総勢280人が参加して盛大に開催されました。

町G・G協会より23人が参加して前年度女子の部優勝に続いて、今回は男子の部で見事優勝しました。

◎成績 <<敬称略>>

【男子の部】	優勝	大木 明 (東町)
	第3位	籠谷 静愛 (母子)
	第6位	小川 雄朗 (クリーンペアーズ)
【女子の部】	第9位	中西 順子 (いちご会)

再就職を徹底サポート 再就職支援セミナー

9月に開催し好評であった再就職支援セミナーを、12月19日と1月24日に役場会議室を会場に開催し、3回で延べ53人の方が受講しました。

12月は再就職に向けた応募書類の書き方、1月にはすぐに役立つ面接対策と題し、就職にかかる基本中の基本、自己の振り返りからその活用の仕方まで、千葉県求職者総合支援センターの生活就労相談員からきめ細やかな講義を受けました。セミナーは、雇用保険受給中の就職活動実績にもなるため、参加した多くの方が雇用保険受給者であり、講師の話に熱心に耳を傾けていました。



▲山武警察署と協定締結

山武警察署と『暴力団排除 措置に関する協定』締結

町では、暴力団排除を推進し、町民のみさんの平穏な生活と事業活動の健全な発展に寄与するため、1月13日に山武警察署と「暴力団排除措置等」を講ずるための連携に関する協定」を締結しました。

フットサル大会で 光J-E g g s F C 3年生選抜チームが優勝！

12月23日、蓮沼スポーツプラザで第11回蓮沼フットサル大会が開催されました。

この大会の低学年の部で、光J-E g g s F C 3年生選抜チームが、決勝戦で「多古F C」との接戦を制し、見事2連覇を成し遂げました。



マレーシアの学生が 町長へ表敬訪問に

12月19日、マレーシアから横芝光町にホームステイをしている、リリアンシーカイリさん(17歳)がホームステイ先の椎名重基さん(橋場)とともに齊藤町長を表敬訪問されました。

リリアンシーカイリさんは、12月15日から29日までの2週間、椎名さん宅で日本の生活を体験しました。



火災予防・家内安全を願う

ひぶせ 小田部地区伝統行事「火防」

12月25日、小田部地区で火災防止や家内安全を願う「火防」が行われました。

この行事は、小田部地区で古くから行われている伝統行事で、子どもたちが、猿や獅子のお面をかぶり同区の星宮神社を出発した後、地区内の各家庭を1軒1軒練り歩き、「悪魔にげろ」「悪魔にげろ」と唱え、悪魔を追い払いました。



地区の話題を募集しています！

～お気軽に情報をお寄せください～

地区のイベントや話題などの情報を総務課秘書広報班へお寄せください。

お寄せいただいた情報については、広報担当が取材に伺い、広報よこしばひかり「トピック」ページに掲載させていただきます。

◆問い合わせ

総務課秘書広報班 ☎84-1211

所得税・町県民税の障害者控除が受けられます

—65歳以上の要介護（支援）認定者で基準を満たす方—

障害者手帳をお持ちでない方でも、寝たきりの状態や認知症などで日常生活に支障のある一定の基準に該当する方は、申告のときに「障害者控除対象者認定書」を添付することで障害者控除・特別障害者控除の適用が受けられます。

◎認定書交付対象者

毎年12月31日現在、町内にお住まいの65歳以上の要介護（支援）認定を受けている方で、下表に該当する方

設定区分	障害理由	認定基準
障害者	知的障害者（軽度・中度）に準ずる	主治医意見書の認知症高齢者の日常生活自立度がⅡa、Ⅱb、ⅢaまたはⅢbである者
特別障害者	知的障害者（重度）に準ずる	主治医意見書の認知症高齢者の日常生活自立度がⅣまたはMである者
	寝たきり老人	主治医意見書の障害高齢者の日常生活自立度がB1、B2、C1またはC2である者

※対象となる方には、1月中に福祉課から申請手続きについてのお知らせが送付されています。

◎交付申請手続き手順

- ① 送付された申請書と印かんを持って福祉課介護班へお越しください。
- ② 介護班で申請内容を確認します。
(申請者及び対象者の印かんを忘れずにご持参ください)
- ③ 介護班から該当する障害者控除対象者認定書を交付します。

◎交付申請をする必要がない方

- すでに身体障害者手帳等をお持ちで、該当する障害者控除を受けている方
- 本人（対象者）または扶養義務者が非課税で、確定申告をする必要がない方

◆問い合わせ 福祉課介護班 ☎84-1257

聴覚障害者日曜教室 事業「補聴器の現状 と課題」の開催

磁気誘導ループ、手話通訳付です。要約筆記による文字情報が付きまますので、手話が分からない方でもご参加いただけます。

と き 2月11日（土）

午後1時～3時

と ころ 山武市松尾ふれあい館 2階農事研修室

講 師 千葉県中央障害者相談センター
井関 雅雄先生

◆問い合わせ

NPO千葉県中途失聴者・難聴者協会
☎047(432)8039
FAX047(432)8039

千葉県地域リハビリ テーションフォーラム

千葉県のより良い地域リ

ハビリテーションを創るためのフォーラムです。

と き 2月26日（日）

午後1時～4時30分

と ころ 千葉市文化センター アートホール
(JR千葉駅から徒歩10分)

内 容

- 講演『医療』のリハから『生活』のリハへ
- シンポジウム ほか

定 員 400人

※申込先着順

申込方法 住所、氏名、電話番号、職業を書いて郵送またはFAXで申込。Eメール可。

◆申込・問い合わせ

〒26610005

千葉市緑区誉田町1-45-12

千葉リハビリテーションセンター地域連携部

☎043(291)1831
FAX043(291)1847

Eメール
chiikireha@chiba-reha.jp



「ことば」が伸びる 上手な子育て

私たちは呼吸をして声帯を震わせて声をだし、音が鼻にもれないよう舌や唇を動かして「ことば」を話しています。お話の練習は離乳食が始まり「じゅくん」と飲み込むことが上手になってくる生後5ヶ月を過ぎるころから本格的に始まります。

◎ことばのビル

ことばが発達するために必要なことを図にしたのが「ことばのビル」です。下図を参考に、赤ちゃん時代はことばの土台となる1階から3階に留意しましょう。

◎共同注意

共同注意とは、「2人以上の人が同じものに注意を向ける」ことです。子どもが見ているときに「じゅウキだね」と声をかければそれを飛行機だと覚えられます。そして2歳代へ入るまでの子は「ホラ、見てごらん」など大人に促されて注目の方向を変えるのはとても難しいのです。「大人が教えたいものに無理に注意を向けさせる」のではなく「子どもが興味を向けているものについて話かけ」、これがことばかけの際の鉄則で

す。大人が主導でなく、子ども主導です。

◎ことばかけのポイント

- ①子どもの動きをまねる。
- ②子どもの出す声や音をまねてみる。
- ③子どもの気持ちやことをはっきりとあげよう。
- ④ゆっくり短いことばでくり返す。
- ⑤間違えたことばをさりげなく直す。
- ⑥子どものことばを広げて

返す。例えば「おおっきいブーブー」「ほんとは、大きいブーブーだね、何を積んでいるのかな」と話題を少し広げて返してあげましょう。

⑦テレビやビデオのつけっぱなしはやめましょう。

◎ことばの教室

健康づくりセンター「プラム」では、言語相談員による幼児のことばの教室を行っています。22年度は実66人、延べ397人が利用されました。気になることがある方は、お気軽にご相談ください。

◆問い合わせ

健康管理課健康管理班
☎0233400

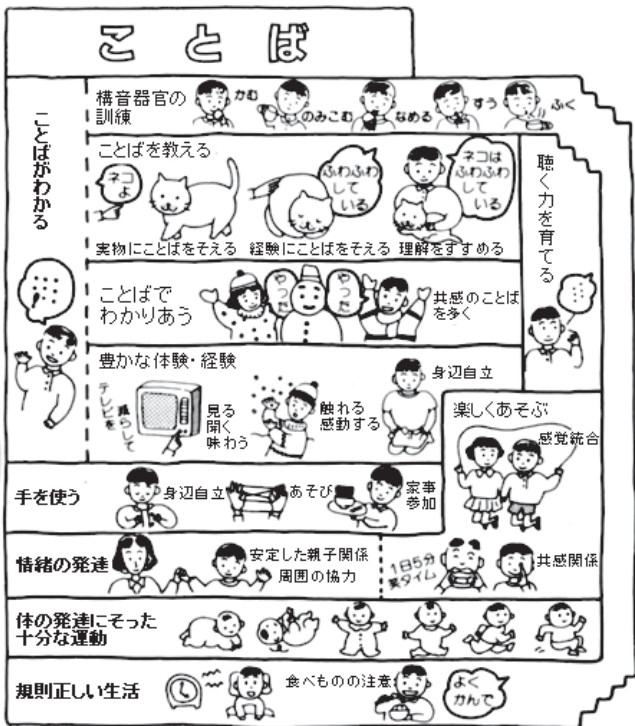

手作り料理を食卓に!

町食生活改善協議会

材料	ベーコン	40g
(4人分)	玉ねぎ	120g
	しめじ	120g
1人分: 170kcal	にんじん	40g
	おから	160g
	牛乳	400ml
	塩	小さじ 1/2 弱
	こしょう	少々
	黒こしょう	適宜

作り方

- ①ベーコン、玉ねぎ、しめじ、にんじんは粗みじん切りにする。
- ②フライパンを熱し、①の材料を加えてよく炒め、おからを入れざっと炒めたら牛乳を加え、塩こしょうをし、ひと煮たちさせて混ぜながら煮る。水分がなくなったら、器に盛り付ける。好みで黒こしょうをふる。

※野菜はベーコンの油で炒めるので焦がさないように注意。牛乳を加えて、ひと煮立ちさせてからは火を弱め、じっくり水分を飛ばします。

かんたん洋風おから



保健の掲示板

◎健診・相談・集団予防接種

と き	行事名	対 象 者	受付時間
2月 6日(月)	健康相談	希望者	午前 9 時～正午 午後 1 時～4 時
2月 9日(木)	1 歳 6 ヶ月児健診	平成22年 6 月～7 月生まれ	午後 1 時15分～2 時15分
2月16日(木)	2 歳児歯科健診	平成21年11月～12 月生まれ	午前 9 時～10 時
3月 2日(金)	3 歳 児健診	平成20年 7 月～8 月生まれ	午後 1 時～1 時30分
3月 5日(月)	健康相談	希望者	午前 9 時～正午 午後 1 時～4 時
3月 7日(水)	ポ リ オ	平成23年 3 月～5 月生まれ	午後 1 時30分～2 時
3月16日(金)	乳児相談	平成23年 5 月～6 月生まれ	午後 1 時15分～2 時15分
3月21日(水)	乳児健診	平成23年10月～11 月生まれ	午後 1 時～2 時

会場 健康づくりセンター「プラム」

◆問い合わせ 健康管理課健康管理班 ☎82-3400

◎個別予防接種 (町内指定医療機関・千葉県内相互乗り入れ協力医療機関で接種)

予防接種名	対象者・接種回数	備 考
三種混合	生後3ヶ月～90ヶ月未満【4回接種】	
B C G	生後3ヶ月～6ヶ月未満【1回接種】	接種期間が短いので注意
麻しん風しん混合1期(1歳児)	1歳～2歳未満【1回接種】	
麻しん風しん混合2期(年長児に相当する年齢の児)	平成17年4月2日～18年4月1日生まれ【1回接種】	接種期間 3月31日まで
麻しん風しん混合4期(高校3年生に相当する年齢の方)	平成5年4月2日～6年4月1日生まれ【1回接種】	
日本脳炎(第1期)	*初回 3歳児【2回接種】 *追加 初回終了後1年後【1回接種】 *4歳～13歳未満の方で、第1期の3回接種が完了していない方	*7歳6ヶ月以上9歳未満の方も接種ができるようになりました。 *予診票のない方は健康管理課へお問い合わせください。
子宮頸がん	中学1年生～高校1年生女子【3回接種】	*申請受付中
ヒブ	生後2ヶ月～5歳未満【1～4回接種】	*申請受付中 *接種開始時の月齢により接種回数が変わります。
小児用肺炎球菌		

※接種対象月数・接種期間を過ぎた場合は有料です。

※対象者へは個人通知します。

※子宮頸がん・ヒブ・小児用肺炎球菌は申請が必要です。(印かん持参)

※接種間隔・接種回数等不明な点は、健康管理課へお問い合わせください。

+ 休日当番医

※休日当番医は、都合により変更になる場合があります。

診療時間 とき	内 科 系			外 科 系	
	午前 9 時～午後 5 時		午前 8 時 30 分～午後 5 時	午前 9 時～午後 5 時	午前 8 時 30 分～午後 5 時
2月5日(日)	東陽病院 ☎84-1335 (診療時間 午前 8 時 30 分～午後 5 時 15 分)				
	齊藤医院(大網白里) ☎0475-77-2802	花城医院(山武) ☎86-2233	福島医院(匝瑳) ☎72-0175	古川医院(山武) ☎0475-82-2202	
2月11日(土・祝)	佐藤医院(東金) ☎0475-58-2056	鈴木医院(横芝光) ☎82-0126	城之内医院(匝瑳) ☎72-4511	東葉クリニック大網脳神経外科(大網白里) ☎0475-73-7011	東葉クリニック(匝瑳) ☎73-3311
2月12日(日)	鈴木クリニック(大網白里) ☎0475-71-2033	岩崎医院(山武) ☎86-2217	九十九里ホーム病院(匝瑳) ☎72-1131	座間泌尿器科医院(東金) ☎0475-52-2266	九十九里ホーム病院(匝瑳) ☎72-1131
2月19日(日)	不動堂クリニック(九十九里) ☎0475-76-7737	松尾クリニック(山武) ☎86-6482	石井医院(匝瑳) ☎73-2150	駒込クリニック(大網白里) ☎0475-72-8800	匝瑳市民病院(匝瑳) ☎72-1525
2月26日(日)	東陽病院 ☎84-1335 (診療時間 午前 8 時 30 分～午後 5 時 15 分)				
	今井医院(東金) ☎0475-52-0276	原田医院(芝山) ☎77-0056	越川医院(横芝光) ☎84-0103	城西クリニック(東金) ☎0475-52-8181	
3月4日(日)	みずほ台クリニック(大網白里) ☎0475-73-6000	吉田クリニック(山武) ☎0475-82-0481	小川内科(匝瑳) ☎73-2658	まさごクリニック(横芝光) ☎80-0122	守医院(匝瑳) ☎73-5511
3月11日(日)	原医院(東金) ☎0475-54-0624	さくらクリニック(横芝光) ☎84-4333	九十九里ホーム病院(匝瑳) ☎72-1131	とよだ整形外科医院(東金) ☎0475-54-6200	九十九里ホーム病院(匝瑳) ☎72-1131
3月18日(日)	きみのもりクリニック(大網白里) ☎0475-70-2366	伊藤医院(山武) ☎0475-82-2508	かわて医院(匝瑳) ☎72-3000	しらさと整形外科(大網白里) ☎0475-70-5855	匝瑳市民病院(匝瑳) ☎72-1525

◆問い合わせ ◎山武郡市広域行政組合消防本部指令課 ☎0475-52-4137 ◎匝瑳市横芝光町消防組合 ☎72-0119

文芸

俳句

核の降り終えし菴田の無表情
池田 逸子

ハバと云ふ郷土の文化雑煮餅
伊藤 敬子

初詣一番大きな硬貨投げ
今関満喜子

玄関に二足残りし三日かな
魚地 照子

海鳴りを遠く聞きつゝ葛湯吹く
江森 悦子

見頃との札にさそわれ寒牡丹
大谷 武彦

予告なき地震に飛び出す寒の闇
川島 孝夫

指太く皺の手合せ初詣
川島 通則

行く年を静かに打つや古時計
向後 寛

「ぽちぽちあんは幸福の言葉明けの春
越川せつ子

幾つでも女でありし初鏡
越川 福子

初旅にでるや知恵の輪とくように
越川 義則

姫椿なぜ散り急ぐ風の道
小松 藤男

日を汲んで冬空高く観覧車
佐瀬 輝夫

初句会なじみの席で気迫あり
鈴木とし子

正月や誰も気付かぬ誕生日
鈴木 利子

冬み空夢が夢呼ぶ箱根山
玉虫 栗扇

元日や無心の一日青き空
土屋美枝子

吉方位気になる仕事始めかな
土屋 義昭

淑やかに菰かぶりしや寒牡丹
戸村 静華

初夢や億万長者買ひ忘る
西崎さち子

日向ほこちいさな寝息きこえけり
早川 勇

短歌

朝日射し薔薇色に染む富士山の
御前立なり三島駅舎は
西山満里子

八ツ場ダムあたり一面未枯れるて
工事中止に静もりゐたり
鈴木まさ子

富士山を染むる朝光亡き夫の
シャッターを切る音のするがに
八角 三枝

正月を共に祝ふと集ひたる
孫子十人吾家賑はふ
吉岡 信子

いくたびの霜の宿りに白菜は
耐へるが故に甘み増しゆく
押尾 輝子

クラス会しばし見詰めて思い出す
友と遊びし幼き頃を
平山 芳子

年末の回覧板に農協の
米の倉庫の解体を告ぐ
青木 秀子

障害者の施設の当直も無事終り
帰りの道は歌のこぼるる
田崎 尚美

水雨降る駅のホームに孫を待つ
赤き灯の見え電車走り来
芹川 初子

稲刈りの済みし広田は夕日受け
靄たち籠て白く煙ろふ
島田ますみ

微笑める夫の遺影に支へられ
独りの暮しも八年となりぬ
齊藤つね子

年賀状書きつゝ思う友のこと
寄る年波に安否気遣い
伊藤 定男

その昔地獄の飛練と呼ばれたる
マニラの空の思い出うかぶ
鈴木 益郎

母よりの新しき足袋枕元に
置きて寝入りし杳き正月
高梨 キヨ

いまひとつ柚子を加えてしまい湯に
ゆったり浸る眼瞑りて
土屋 好

こうほう博物館 47

桃の種

節分が過ぎ、立春になると
陽光のまぶしさと共に、春の
花が気になってきます。今月
には坂田城梅林で梅祭りが始
まり、あちこちで菜の花が咲
いたり、なんとなく華やいで
きます。梅の後は桃、桃の後
は桜と続く花を愛でると、日
本人に生まれてよかったなあ
と誰もが思うことでしょう。

さて、今回示した写真は、
芝崎中島遺跡から出土した桃
の種です。同遺跡の室町時代
の穴から十数点出土しまし
た。このことから室町時代に
は同地区で桃を育て、食して
いたか花を愛でていたのかも
しれません。桃は梅と同様、
中国原産と言われ、日本には
すでに縄文時代に入ってきた
と言われてます。篠本の神
山谷遺跡では古墳時代の住居
跡からも、一点桃の種が出土
しています。日本に入ってきた
桃は、食用や花を見るだけ
でなく、薬用や祭祀（神への
供物）などとして使われたと
言われ、非常に貴重だったと

思われます。鎌倉時代になる
と、食用に果肉が大きくなる
品種が導入され、盛んに食べ
られていたことが古文書に見
えてきます。それが室町時代、
江戸時代と続き、明治時代に
なって、また新たな品種の導
入や改良で、今日のような大
きくて甘い桃が作り出されま
した。

このように昔の桃の種を見
ると、人々は昔からおいしい
ものを食べたいという欲求が
あったことが分かり、希少で
あればより高嶺の花であり、
また特別な思いで食したので
ろうと思えます。



▲中島遺跡出土の桃の種

今月の相談日

相談名	相談日	相談時間	会場
法律相談	2月7日(火)	午後1時30分～4時 ※要事前予約	文化会館
	2月21日(火)		町民会館
人権相談	2月14日(火)	午後1時30分～4時	文化会館
	2月28日(火)		町民会館
行政相談	2月14日(火)	午後1時30分～4時	文化会館
	2月28日(火)		町民会館
心配ごと相談	2月14日(火)	午後1時30分～4時	文化会館
	2月28日(火)		町民会館
消費生活相談	2月2日(木)	【相談員相談】 午前10時～午後4時 ※正午～午後1時を除く	消費生活 相談室
	2月7日(火)		
	2月9日(木)		
	2月14日(火)		
	2月16日(木)	【電話・弁護士相談】 午前8時30分～午後5時 ※土・日・祝日を除く毎日	
	2月21日(火)		
	2月23日(木)		
	2月28日(火)		
中澤司法書士による 無料相談会	2月25日(土)	午後1時30分～4時 ※要事前予約	消費生活 相談室
家庭教育相談	2月1日(水)	午前9時～午後4時	町民会館
	2月7日(火)		
	2月12日(日)		
	2月14日(火)		
	2月21日(火)		
	2月22日(水)		
	2月28日(火)		
	2月29日(水)		

- ◆問い合わせ
- 【法律相談】 社会福祉協議会 ☎80-3611
 - 【心配ごと相談】 //
 - 【人権相談】 住民課 住民班 ☎84-1214
 - 【行政相談】 総務課 秘書広報班 ☎84-1211
 - 【消費生活相談】 産業振興課 商工観光班 ☎84-1233 (相談専用)
 - 【司法書士相談】 産業振興課 商工観光班 ☎84-1233 (予約専用)
 - 【家庭教育相談】 社会文化課 生涯学習班 ☎84-1358

消費生活 なび NO.23

こんにちは！消費生活相談室です。
今月は、みなさんの暮らしに役立つ小冊子
『くらしの豆知識 2012』のご案内です。

昨年みなさんのご家庭に1冊ずつ配布させていただいた『くらしの豆知識』という小冊子を覚えていませんか。日常生活に関わりの深い情報を幅広く取り上げ、今知っておきたい最新の情報を専門家がわかりやすくまとめています。

今号は、大震災に備える特集記事や、契約の基礎知識、生活設計の知識等が掲載されています。この冊子を、先着100人のみなさまへプレゼントしますので、希望される方は下記へご連絡ください。

- ◆問い合わせ 消費生活相談室 ☎84-1233
メール syouhi@town.yokoshibahikari.chiba.jp ※受付のみ
※相談員の対応は、毎週火・木曜日 午前10時～午後4時

今月の納期

■納期限は、2月29日(水)です

●国民健康保険税 [第8期]

◎町税 [軽自動車税・固定資産税・町県民税・国民健康保険税] は、

コンビニエンスストアでの納付やインターネットを利用してクレジットカードでの納付もできます。(納期限内に限る)

- ◆問い合わせ
税務課収税班 ☎84-1212

●介護保険料 [第8期]

- ◆問い合わせ
福祉課介護班 ☎84-1257

●後期高齢者医療保険料 [第8期]

- ◆問い合わせ
住民課国保年金班 ☎84-1214

※納付には簡単・便利な口座振替をご利用いただけます。
詳細は問い合わせ先に連絡してください。

ごみの 出し方



■大総・横芝・上塚地区

回収日当日、午前8時30分までに指定場所へ出してください。

【可燃ごみ】 毎週月・木曜日

【有害・不燃・資源ごみ】

第2・4月曜日

※山武都市環境衛生組合の袋のみ回収

■日吉・南条・東陽・白浜地区

回収日当日、午前8時までに指定場所へ出してください。

【可燃ごみ】 毎週火・金曜日

【不燃・資源ごみ】

◎日吉・南条・白浜地区 3日・17日

◎東陽地区 4日・18日

※匝瑳市ほか二町環境衛生組合の袋のみ回収

- ◆問い合わせ
環境防災課環境班 ☎84-1216



交通事故巡回相談のお知らせ

交通事故にあっけし、損害賠償請求や自動車損害賠償責任保険の請求手続きなどがわからずに困っている方は、専任相談員による交通事故相談を行いますので、この機会にご利用ください。

とき 3月6日(火)
午前10時～午後3時
※受付は午後2時30分まで

ところ 文化会館 B会議室

◆問い合わせ

環境防災課防災班 ☎84-1216

すくすくギャラリー お子さんの写真を募集しています

対象 町内在住の小学校入学前のお子さん

掲載方法 毎月1人 ※申込順

掲載場所 広報よこしばひかり最終ページ下段(カラー)

申込方法 総務課秘書広報班へお申ください。

※電話申込可

◆申込・問い合わせ

総務課秘書広報班 ☎84-1211



図書館

☎84-3311

【図書館休館日】

(2月) 毎週月曜日と7日(火)

(3月) 毎週月曜日と6日(火)

【開館時間】

午前9時30分～午後6時

【読み聞かせ講座】

絵本の読み聞かせに興味のある方を対象とした講座です。現在活動をされている方にも読み聞かせの基本となる講座です。

とき 3月8日(木)
午後1時～3時

内容 講演「奇跡の出会い」

講師 井上 みほ子氏

(瑞雲舎取締役、読書アドバイザー)

ところ 2階学習室

持ち物 筆記用具

定員 30人

申込 図書館カウンターまたは電話でお申ください。

【映画会】

ところ 2階ハイビジョンホール

時間 午後2時～

定員 各回 先着100人

上映日・作品名

◎2月10日(金)

古都 (山口百恵主演映画)

◎2月12日(日)

トムとジェリー

「上には上がある」

◎2月24日(金)

サブウェイ123 激突

◎2月26日(日)

カーズ

(ディズニーCGアニメ映画)



商工会伝言板

～無料税務相談会～

所得税の確定申告が2月16日(木)から始まります。本会では、税理士による無料の税務相談会を下記のとおり開催しますので、ぜひご利用ください。

期日	とき	ところ
2月21日(火)	午前10時～午後4時	商工会本所
2月27日(月)		商工会光支所
3月7日(水)		商工会本所
3月12日(月)		商工会光支所

※相談を希望される方は、事前にご連絡ください。

◆申込・問い合わせ 商工会本所 ☎82-0434 光支所 ☎84-1661

◎町内学校施設の放射能測定結果について◎

測定機器 ミリオンテクノロジー社製RDS-30放射線サーベイメータ

測定方法 地表から1m

測定期日 1月5日 (単位: μ SV/h)

施設	校庭(高さ1m)	
	最小値	最大値
保育所(園)・幼稚園 (10ヶ所)	0.06	0.18
小学校 (7ヶ所)	0.11	0.17
中学校 (2ヶ所)	0.13	0.15

※各学校施設の測定値は、町ホームページに掲載しています。

※ 調査の結果、文部科学省が子どもの屋外活動を制限する暫定的な目安と定める空間線量率3.8マイクロシーベルト/時(μ SV/h)を下回っていますので、平常どおり利用して差し支えないと考えています。

※測定値は、国・県などが行っているモニタリングポストでの測定とは、機器や測定高などの違いにより比較はできませんのでご承知おきください。

◆問い合わせ

環境防災課環境班 ☎84-1216

暮らし情報

人形劇『ホンザときつね』 ～幼児家庭教育学級合同閉級式～

と き 3月10日(土) 午前11時～
ところ 町民会館 大ホール
対象者 幼児と保護者、ご家族の方
出演 ボランティアサークル
「おはなしやさん」
参加費 無料
◆問い合わせ
社会文化課生涯学習班 ☎84-1358

「光しおさい公園ビギナーズ カップ」参加者募集

と き 3月11日(日) ※小雨決行
午前8時30分集合
ところ 光しおさい公園テニスコート
参加費 1組 2,000円
※当日徴収
募集チーム 男子ダブルス 12組
女子ダブルス 12組
ミックスダブルス 12組
対象 16歳以上のテニス初心者の方
※本大会優勝経験者はペアを替えて出場ください。
※ビギナーにみなされない場合、出場をお断りさせていただきます。ご了承ください。
申込方法 光B & G海洋センター(光しおさい公園内)に直接ご来館いただくか、FAXでお申込ください。
申込開始 2月14日(火)～
※先着順で定員になり次第締切
◆申込・問い合わせ
光しおさい公園
☎84-3510 FAX84-3511

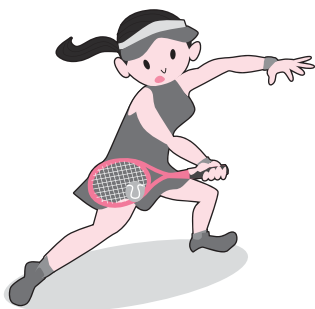

特別支援学級等介助員募集

町内小中学校の特別支援学級等に在籍する児童生徒を介助していただける方を募集しています。
勤務先 町内小中学校
仕事内容 特別支援学級等の児童・生徒の介助
勤務日 1週間において5日以内及び29時間以内
募集人員 4人
資格 資格は問いませんが、児童福祉業務に精通された方
時給 1,000円
申込期限 2月29日(水)
※詳しくは、教育課総務班へお問い合わせください。
◆問い合わせ
教育課総務班 ☎84-4116

青少年スキー教室参加者募集

と き 3月25日(日)～28日(水)
※3泊4日
集合時間 東金一午前6時(バス乗車)
ところ シャトレーズスキー場
(長野県南佐久郡)
宿舎:清里ユースホテル
(山梨県北杜市)
対象 小学3年生～中学生
定員 45人
参加費 39,500円(小中学生とも)
※交通費、宿泊費、食事代、講習料、保険代など含む。
(スキー、ウェア等のレンタル別)
募集開始 2月1日(水)～
※先着順で定員になり次第締切
◆申込・問い合わせ
(財)千葉県ユースホテル協会
☎043-252-7060

横芝B & G海洋センター体育館 利用再開のお知らせ

横芝B & G海洋センター体育館は、2月15日(水)から利用を再開します。ご利用のみなさまには大変ご迷惑をおかけしましたが、今後ともスポーツ活動・レクリエーション活動にご利用ください。

◆問い合わせ
社会文化課施設管理班 ☎84-1358

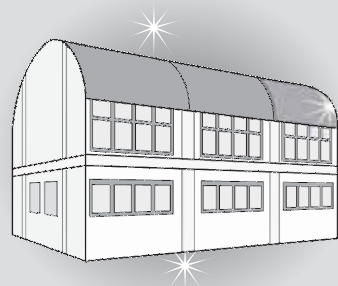

「伊能忠敬」NHK大河ドラマ化を 目指す署名運動実施中

江戸時代に日本全図を完成させた「伊能忠敬」の果たした功績は、大変大きなものでした。
当町と大変ゆかりがあり、日本を代表する偉人の一人である伊能忠敬の生涯をNHK大河ドラマにと要望する署名運動を行っています。
署名簿は、役場正面玄関ロビー等に備え付けてありますので、みなさまのご協力をお願いします。

◆問い合わせ 産業振興課商工観光班 ☎84-1215



催し物

航空科学博物館

◎航空アート展

「ヴィンテージポスター」

とき 3月25日(日)まで

ところ 2階展示室

費用 入館料のみ

内容 今回、新規の常設展示物としてボーイング747の機首部分の公開を始めたのを機に、747とその前後の時代を象徴するジェット旅客機をテーマとしたヴィンテージポスターを展示します。

◎飛行機工作教室

とき 2月11日(土・祝) 午後1時～

ところ 1階多目的ホール

費用 入館料のみ

内容 よく飛ぶ飛行機を作って飛ばしましょう。

定員 各日 先着40人

申込方法 当日受付でお申込ください。(午前10時～)

◎バレンタインコンサート

とき 2月12日(日)

1回目 正午～

2回目 午後3時～

ところ 西棟展示室1階

費用 入館料のみ

内容 飛行機を傍らにコンサートを行います。バレンタインならではのロマンティックな曲の雰囲気にもまれて、博物館をご堪能ください。

◆問い合わせ

航空科学博物館 ☎78-0557

国立歴史民俗博物館 特集展示 「もの」から見る近世 『和宮ゆかりの雛かざり』

とき 2月7日(火)～4月1日(日)

≪2月まで≫

午前9時30分～午後4時30分

※入館は午後4時まで

≪3月から≫

午前9時30分～午後5時

※入館は午後4時30分まで

ところ 国立歴史民俗博物館

第3展示室(近世)副室

主な展示物(予定)

内裏雛及雛道具付御所人形(H-40)より

・有識雛(直衣雛)

・御所人形

孝明天皇遺物など13軀

・三ツ折人形

孝明天皇遺物のうち2軀

・須磨明石図屏風

・狗張子

・牡丹唐草文蒔絵雛道具

など約100点

休館日 毎週月曜日

※月曜日が祝日の場合は翌日

休館

料金 一般420円、高校生・大学生

250円、小中学生無料

※毎週土曜日は、高校生の入館は無料

◆問い合わせ

国立歴史民俗博物館

☎043-486-0123

ホームページ

<http://www.rekihaku.ac.jp/>

科学館 こども教室 「コパルを磨き生物を発見しよう」

コパル(木の樹脂等が半化石化したもの)を磨いて閉じ込められている太古の生物を見つけましょう。

とき 2月12日(日)・19日(日)

各日とも

1回目 午後1時15分～

2回目 午後2時45分～

ところ 県立現代産業科学館

(JR総武線本八幡駅から徒歩15分)

対象 小学生以上

※小学3年生以下は保護者同伴

定員 各日 25人

※申込多数の場合は、開始10分前から抽選

申込方法 当日開始20分前から受付

参加費 400円

※常設展示室を見学する場合は、別途入場料が必要です。

◆問い合わせ

県立現代産業科学館

☎047-379-2005

ホームページ

<http://www.chiba-muse.or.jp/SCIENCE/>

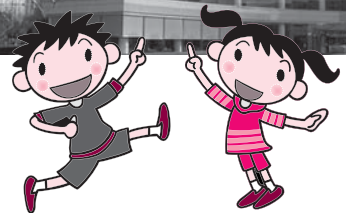

暮らし情報

お知らせ

山武郡市広域行政組合 平成24年度入札 参加資格申請(追加受付)

山武郡市広域行政組合が発注する建設工事または製造の請負、調査・設計等の業務委託、物品購入等について、競争入札に参加を希望する方は、下記期間に入札参加申請をしてください。

なお、申請手続きについての要領等は、当組合ホームページまたは企画財政課契約管財係で配布します。

受付期間 2月22日(水)～28日(火)
午前9時～午後4時
※正午から午後1時を除く

受付場所 山武郡市広域行政組合
企画財政課契約管財係
(山武郡市振興センター内)
※受付は持参のみ

◆問い合わせ

山武郡市広域行政組合企画財政課契約管財係

☎0475-54-0252

Eメール

kanzai@sanbukouiki-chiba.jp

ホームページ

http://www.sanbukouiki-chiba.jp

難病相談事業における 個別面接相談

言葉がスムーズに話せない、歩きづら
い、手足のしびれや筋肉のやせ、ふら
つきなどの神経系の症状でお悩みの方
を対象に、個別面接相談を実施します。

とき 2月17日(金)
午後2時30分～4時

ところ 山武健康福祉センター

相談医師 吉川 由利子医師
(成田赤十字病院神経内科)

◆申込・問い合わせ

山武健康福祉センター健康生活支援課

☎0475-54-0611

在宅歯科医療連携室の 活用について

県では、身体が不自由で歯科通院が
困難なため、在宅で歯科医療を受けた

い方やご家族等からの電話とFAXに
よる相談窓口「在宅歯科医療連携室」
を開設しています。

相談内容 在宅歯科医療に関する相
談、訪問歯科診療・口腔ケアなどを
行う歯科診療所等の紹介、在宅歯科
医療を行ううえでの医療機関や介
護事業者等との調整など

電話番号 ☎043-241-8020

※月～金曜日(祝日を除く)

午前10時～午後4時

FAX043-241-8218

※365日受付(連絡は後日
になる場合があります)

◆問い合わせ

千葉県健康づくり支援課

☎043-223-2671

募 集

第5回 つばき杯 ビギナーズテニス大会

東総運動場では、初心者を対象にし
たミックスダブルステニス大会を開催
します。

とき 3月18日(日) 午前9時～

ところ 東総運動場 テニスコート

対象 県内在住・在勤・在学の硬
式テニス初心者

種目 ミックスダブルス

参加費 1組 2,000円

※当日徴収、保険料込

受付開始 2月15日(水)～

※窓口または電話で申込

◆申込・問い合わせ

東総運動場管理事務所

☎68-1061

平成24年度生涯大学校 入学生募集(2次)

入学資格 社会参加意欲のある県内在
住60歳以上の方(昭和27年
4月1日以前に生まれた方)

募集学科・募集人員

【京葉学園】(千葉市)

福祉科 15人・園芸科B 32人

【東葛飾学園浅間台校舎】(松戸市)

福祉科 15人・園芸科B 14人

【東葛飾学園江戸川台校舎】(流山市)

福祉科A 14人・福祉科B 25人

【東総学園】(銚子市)

福祉科 59人・生活科 2人

【東総学園】(神崎町)

園芸科 19人

【外房学園】(茂原市)

福祉科 42人

【南房学園】(館山市)

福祉科 68人・生活科 21人

陶芸科 5人

【南房学園】(木更津市)

園芸科 20人

【京葉学園通信課程】(千葉市)

福祉生活科 455人

授業料 一般過程 年額18,000円

通信課程 年額 4,000円

受付期間 2月10日(金)～29日(水)

入学案内の配布場所

生涯大学校各学園、各市町村高齢者
福祉担当課、各地域振興事務所、各健
康福祉センター、県庁高齢者福祉課

◆願書提出・問い合わせ

〒260-0801

千葉市中央区仁戸名町666-2

千葉県生涯大学校事務局

☎043-266-4705

「広報よこしば
ひかり」に有料
広告を掲載しま
せんか。

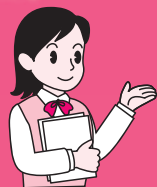

◆問い合わせ
総務課秘書広報班
☎84-1211

▲ここは広告枠です。

暮らしのカレンダー

(2/1 ~ 3/15)



日	月	火	水	木	金	土
			1 •家庭教育相談 (P19)	2 •消費生活相談 (P19)	3 •不燃・資源ごみ回収【日吉・南条・白浜】(P19)	4 •不燃・資源ごみ回収【東陽】(P19)
5	6 •健康相談(P17)	7 •法律相談、消費生活相談、家庭教育相談 (P19)	8	9 •消費生活相談 (P19) •1歳6ヶ月児健診 (P17)	10	11 •梅まつり (~3/11まで)
12 •家庭教育相談 (P19)	13 •不燃・資源・有害ごみ回収【横芝地域】(P19)	14 •行政・人権・心配ごと相談、消費生活相談、家庭教育相談 (P19)	15	16 •消費生活相談 (P19) •2歳児歯科健診 (P17)	17 •不燃・資源ごみ回収【日吉・南条・白浜】(P19)	18 •不燃・資源ごみ回収【東陽】(P19)
19	20	21 •法律相談、消費生活相談、家庭教育相談 (P19)	22 •家庭教育相談 (P19)	23 •消費生活相談 (P19)	24	25 •中澤司法書士による無料相談会 (P19)
26	27 •不燃・資源・有害ごみ回収【横芝地域】(P19)	28 •行政・人権・心配ごと相談、消費生活相談、家庭教育相談 (P19)	29 •家庭教育相談 (P19)	3/1 •消費生活相談	2 •3歳児健診 (P17)	3 •不燃・資源ごみ回収【日吉・南条・白浜】
4 •不燃・資源ごみ回収【東陽】	5 •健康相談 (P17)	6 •法律相談、消費生活相談、家庭教育相談 •交通事故巡回相談 (P20)	7 •家庭教育相談 •ポリオ(P17)	8 •消費生活相談	9	10
11	12 •不燃・資源・有害ごみ回収【横芝地域】	13 •行政・人権・心配ごと相談、消費生活相談、家庭教育相談	14 •家庭教育相談	15 •消費生活相談		

すくすくぎゃらりー

うち
お家でみんなでおやつを食べるのもあと2ヶ月。

4月からお兄ちゃんが保育園へ通い始めたら淋しくなっちゃうなあ〜。

ひろと
弘登くん(3歳)

あすか
明花ちゃん(1歳)



椎名 伸行さん(関)

作品展

◎町民会館ミニギャラリー

2月 絵手紙ひかりの詩 3月 木目込みクラブ

◎文化会館ロビー

2月 水墨画クラブ 3月 陶芸クラブ
絵手紙ひかりの詩

◎サビア横芝店

2月 アート押し花クラブ 3月 水墨画クラブ

◎銚子商工信用組合

2月 俳句会 3月 光書道会