

広報

よこしばひかり

平成23年

3
月号

第60号



寒風の中、69チームが健脚競う!!

(1/30 第5回町内駅伝大会) 関連記事P9)

今月の主な内容

- ・国民健康保険・国民年金のお知らせ・・・P 2～3
- ・町税の納付が便利になります・・・P 4
- ・統一地方選挙のお知らせ・・・P 6～7

人口と世帯

人口：25,710人 (-17)
 男：12,664人 (-13)
 女：13,046人 (-4)
 世帯：9,269世帯 (+4)
 (平成23年2月1日現在)

国民健康保険からのお知らせ

国民健康保険の新しい保険証は、3月末日までに書留で郵送します。保険証が届かない場合は、住民課国保年金班へご連絡ください。保険証は1人1枚となっていますので、届きましたら家族全員分の保険証があるか、住所・氏名等記載内容に誤りがないかを確認してください。（※後期高齢者医療の保険証は7月に送付します）

学校に通うため家族と離れて他の市町村に住むとき

就学中の方の保険証が必要な場合は、手続きを行ってください。

手続きに必要なもの

- ・在学証明書（4月1日以降に発行されたもの）
- ・印鑑

※卒業したときは、住所地の国保に加入することになりますので、資格喪失の手続きを行ってください。

社会保険など他の健康保険に加入された方へ

社会保険など他の健康保険に加入された場合は、国

保の資格喪失手続きが必要となります。

手続きに必要なもの

- ・他の健康保険から交付された保険証
- ・国民健康保険の保険証
- ・印鑑

保険証をなくしてしまったり

保険証を紛失したり、誤って破いてしまったときは、保険証を再発行することができます。

手続きに必要なもの

- ・本人確認のできる証明書（運転免許証など）
- ・印鑑

保険証の有効期限が変更になります

国民健康保険証は毎年4月に更新していましたが、来年度から8月に更新となります。今回更新する保険証の有効期限は平成24年7月31日となりますので、保険証に記載されている有効期限をご確認ください。（保険証の変更などにより有効期限が平成24年7月31日以前になっている場合があります）

保険証に臓器提供意思表示欄が設けられました

臓器の移植に関する法律が改正され、臓器提供の意思を保険証に記載できるよ

うに様式が改正されました。移植を待ちながら病氣と闘っている方に健康な臓器を提供できれば多くの命を助けることができます。臓器提供について考え、家族と話し合い、みなさんの意思表示をしておきましょう。

臓器提供意思表示欄の記入をお願いします

○提供できる臓器は、脳全体が働かなくなってしまう脳死の場合と、心臓が停止した心臓死の場合で、それぞれ決められています。

- 臓器提供意思表示欄の記入は任意で、義務付けられるものではありません。
- 15歳未満の方は、家族の方の書面での承諾により臓器提供が可能になります。
- 一度記入した内容を変更・取消したい場合は、二重線などを引いて訂正・削除できます。

注意事項 保険医療機関等において診療を受けようとするときは、必ずこの証をその窓口で渡してください。

※ 以下の欄に記入することにより、臓器提供に関する意思表示をすることができます。記入する場合は、1から3までのいずれかの番号を○で囲んでください。

1. 私は、脳死後及び心臓が停止した死後のいずれでも、移植の為に臓器を提供します。
2. 私は、心臓が停止した死後に、移植の為に臓器を提供します。
3. 私は、臓器を提供しません。
(1又は2を選んだ方で、提供したくない臓器があれば、×をつけてください。)
【心臓・肺・肝臓・腎臓・膵臓・小腸・眼球】

(特記欄:)

署名年月日: 年 月 日

本人署名: (自筆) 家族署名: (自筆)

▲臓器提供意思表示欄（保険証裏面）

◆臓器移植に関する質問・問い合わせ

(社)日本臓器移植ネットワーク
0120(78)1069

ジェネリック医薬品を活用しましょう

新薬と同じ主成分で製造され、開発にかかる費用も少ないため安価なジェネリック医薬品を活用しましょう。

◎ジェネリック医薬品希望カードをご利用ください

ジェネリック医薬品を希望される場合は、医師や薬剤師に相談してください。

言い出しにくいときは、「ジェネリック医薬品希望カード」を提示しましょう。

※新たに「ジェネリック医薬品希望カード」をご希望の方は、住民課国保年金班へおいでください。

(現在カードをお持ちの方は、そのままお使いいただけます)

※すべての薬にジェネリック医薬品があるわけではなく、医師の治療方針や、薬局の在庫等によりジェネリック医薬品に変更できない場合があります。

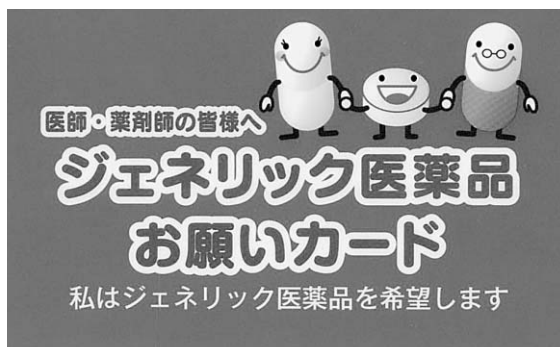

▶ジェネリック医薬品希望カード

国民健康保険高齢受給者証が更新となります

70歳から74歳の方には、「保険証」と「高齢受給者証」が交付されていますが、有効期限は3月31日までです。

4月からの高齢受給者証は、保険証とは別に3月中旬に郵送しますので、ご確認をお願いします。

また、現在高齢受給者証の負担割合が1割の方の負担割合が2割に引き上げられる予定でしたが、4月からも2割とならずに引き続き1割に据え置かれます。

※注意

すでに、3割(現役並みの所得者)負担をいたたく方や、後期高齢者医療広域連合の障害認定を受けた方は除きます。

退職者医療制度へのご加入をお願いします

退職者医療制度とは、長く社会保険等に加入していた方が、医療の必要性が高

まる退職後に、国民健康保険に移ることによって、国民健康保険の医療費負担が増大することを是正するためにつくられた制度です。

退職者医療制度の適用を受けている方の給付費(被保険者の自己負担分以外の医療費)は、退職者医療制度に該当する方の保険料と会社等の健康保険からの拠出金で賄われます。

退職者医療制度が適正に適用されない場合は、国民健康保険が負担する医療費の増大を招き、将来の国民健康保険税の増加につながりますので、対象となる方は適用手続きをお願いします。

次の条件のすべてにあてはまる方と、その被扶養者が対象となります。

- ・国民健康保険に加入している65歳未満の方
- ・厚生年金や各種共済組合などの年金を受けられる方で、その加入期間が20年以上、もしくは40歳以降で10年以上ある方

手続きに必要なもの

- ・現在発行されている国民健康保険被保険者証
- ・年金証書(厚生年金、共済等)
- ・印鑑

◆問い合わせ

住民課国保年金班
☎(84)1214

国民年金

退職(失業)等による特例免除について

国民年金には、経済的な理由で国民年金保険料を納めることが困難な場合に、

本人・配偶者・世帯主の前年の所得が一定額以下の方が申請することで、保険料の納付が免除される制度があります。

この制度の特例で、退職(失業)や天災などが原因で、所得が無くなったことにより国民年金保険料が納付できない方は、この事実が確認できる公的機関の証明書等※1の写しを添付することで、前年の所得が一

定額以上であっても免除の対象となる場合があります。(配偶者・世帯主に一定額以上の所得があるときは、特例免除が認められない場合があります)

※1

- 「雇用保険受給資格者証」
- 「雇用保険被保険者離職票」
- 「雇用保険被保険者資格喪失確認通知書」など

免除申請は、住民課国保年金班で手続きをしてください。

なお、申請の際には公的機関の証明書のほかに次のものをご持参ください。

- ①年金手帳または基礎年金番号のわかるもの
- ②印鑑
- ③他の市町村から転入された方は、前年の所得を証明するもの(所得証明書)

◆問い合わせ

住民課国保年金班
☎(84)1214

4月開始

町税の納付が便利になります

◆問い合わせ

税務課収税班 ☎84-1212

町では従来の金融機関等の窓口納付や口座振替納付に加え、4月からクレジットカードによる納付とコンビニエンスストアでの納付ができるようになります。

◎対象の町税等（平成23年度課税分以降に限る）

町県民税（普通徴収）、固定資産税、軽自動車税、国民健康保険税（普通徴収）

◎利用できる期間

納税通知書に記載されている納期限内

①クレジットカードによる納付

パソコンや携帯電話から「Yahoo! 公金支払い」のポータルサイトに接続して、クレジットカード情報を入力することにより、納期限内であれば自宅や外出先から24時間いつでも簡単に納付することができます。

利用に必要なもの

- ・納付書
 - ・クレジットカード     
- ※上記ロゴが入ったカードであれば利用可能です。

利用上の注意

- ・クレジットカード納付の際に発生する手数料は納税者負担となります。
- ・パソコンのインターネット接続費用や携帯電話のポケット代は納税者負担となります。
- ・納期限を過ぎたものはクレジットカードで納付することはできません。
- ・金融機関等やコンビニエンスストアなど納税窓口や店頭でのクレジットカードによる納付はできません。
- ・現在口座振替納付をご利用されている方が、クレジットカード納付に変更したい場合にはあらかじめ手続きが必要です。

②コンビニエンスストアでの納付

町税等がコンビニエンスストアでも納付できるようになります。コンビニエンスストアでは24時間いつでも納付することができます。

（ただし、各コンビニエンスストアの営業時間内に限る）

利用に必要なもの 納付書

利用できるコンビニエンスストア

エーエム・ピーエム、エブリワン、くらしハウス、ココストア、コミュニティ・ストア、サークルK、サンクス、スリーエイト、スリーエフ、生活彩家、セーブオン、セブン-イレブン、デイリーヤマザキ、ファミリーマート、ポプラ、ミニストップ、ヤマザキデイリーストア、ローソン

利用上の注意

～次の納付書はご利用できません～

- ・納付書1枚あたりの納付金額が30万円を超えるもの
- ・バーコードの印刷がない、または読み取れないもの
- ・納付期限を過ぎたもの
- ・金額を訂正したもの
- ・平成22年度課税分までのもの

千葉県後期高齢者医療広域連合の事務所が移転します

3月7日(月)から新しい事務所で業務を行います。所在地及び電話番号が新しくなりますので、事務所にお越しいただく場合やお問い合わせをいただく場合は、ご注意ください。

◎所在地 〒263-0016 千葉市稲毛区天台6丁目4番3号 国保会館内

◎電話番号 保険料・被保険者の資格 資格保険料課 ☎043-308-6768 ※変更なし

医療の給付など 給付管理課 ☎043-216-5013

制度の運営・広報・議会 総務課 ☎043-216-5011

※土・日・祝日・年末年始を除く 午前9時から午後5時まで

FAX 043-206-0085 ホームページ <http://www.kouiki-chiba.jp/>

横芝光町人事行政の運営等の状況

地方公務員法第58条の2及び横芝光町人事行政の運営等の状況の公表に関する条例第6条の規定により、平成21年度における人事行政の運営等の状況を公表します。

1. 職員の任免及び職員数に関する状況

■採用・退職者数 ■部門別職員数

採用者数 H21. 4. 1~H22. 3. 31	12人
退職者数 H21. 4. 1~H22. 3. 31	20人

区 分	職員数(人)	
	H21. 4. 1	H22. 4. 1
一般行政	154	148
教育行政	45	45
公営企業等	111	113
合 計	310	306

◎採用者内訳
(医師2人、看護師2人、看護助手2人、保健師1人、司書1人、一般行政職4人)

※公営企業等には、病院、国保、後期高齢者、介護、農業集落排水、食肉業務が含まれます。

2. 職員給与の状況

■職員の平均給与月額等

職 種	平成21年4月1日現在			
	平均年齢	平均給与月額		
		給 料	諸手当	
一般行政職	43.3歳	390,600円	347,100円	43,500円
技能労務職	49.2歳	274,700円	254,900円	19,800円

3. 職員の勤務時間その他の勤務条件の状況

■勤務時間

開始時刻	終了時刻	休 憩	休 息
午前8時30分	午後5時15分	正午～ 午後1時	—

※平成21年12月に終了時刻を午後5時30分から変更しました。

4. 職員の分限及び懲戒処分の状況

■職員の分限処分

降 任	免 職	休 職	降 給
1	0	0	0

■職員の懲戒処分

戒 告	減 給	停 職	免 職
0	0	1	0

5. 職員のサービスの状況

■年次休暇

平均取得日数	消 化 率
7.9日	19.7%

■育児休業及び部分休業

区 分	育 児 休 業 取 得 者 数	部分休業 取得者数	育 児 短 時 間 勤 務 取 得 者 数
男性職員	0人	0人	0人
女性職員	3人	0人	1人
計	3人	0人	1人

6. 職員の研修及び勤務成績の評定の状況

職員の勤務能率の向上および増進を目的に、市町村職員中央研修所における専門実務研修、自治政策課題研修、情報政策研修を実施しているほか、千葉県自治研修センターにおける各種専門研修やセミナー、山武郡市広域行政組合における一般(階層別)研修等の研修を実施しています。

また、職員の執務について、勤務状況・実績等に基づき昇給や昇任を行っています。

7. 職員の福祉及び利益の保護の状況

職員の健康状態を把握し、健康被害や疾病の早期発見を行うため、生活習慣病健康診断や特定健康診断の実施及び人間ドックの受診を推進しています。

また、職員の生活の安定と福祉の向上を図るため、健康保険や年金業務などを行う千葉県市町村職員共済組合に加入するとともに地方公務員法第42条の規定に基づく職員の厚生制度を実施するため、職員互助会を設置し、元気回復事業等を行っています。

[職員互助会]

会員数 306人 公費支出額 1,610,000円
(会員1人当たりの公費支出額 5,261円)

8. 公平委員会における業務の状況

勤務条件に関する措置の要求 0件
不利益処分に関する不服申立て 0件

※給与・定員管理等の状況の詳細については、町ホームページに掲載します。

◆問い合わせ 総務課行政班 ☎84-1211

千葉県議会議員一般選挙・横芝光町議会議員一般選挙

統一地方選挙のお知らせ

任期満了に伴う千葉県議会議員一般選挙が4月10日(日)に、横芝光町議会議員一般選挙が4月24日(日)に行われます。
これらの選挙は、町民のみなさんの生活に直接関係する重要な選挙ですので、棄権せず、必ず投票しましょう。

千葉県議会議員一般選挙

選挙の日程

告示 4月1日(金)
投票 4月10日(日)

午前7時～午後8時
町内の各投票所
開票 4月10日(日)
午後9時～町体育館

投票できる人

- ①日本国籍を有する方
- ②平成3年4月11日以前に生まれた方
- ③従来から引き続き横芝光町の住民基本台帳に登録されている方、または、

平成22年12月31日までに横芝光町に転入届の提出をし、引き続き3月以上住民基本台帳に登録されている方

④県内で引越しをした方

※平成23年1月1日以降に横芝光町に転入届を提出した方(前住所地の市町村の選挙人名簿に登録されている方)は、前住所地で投票できません。

ただし、転居は県内で1回だけに限られ、投票する際には「引き続き県内に住んでいること」の証明書(住民課等で発行)が必要となります。

期日前投票

投票日当日に、仕事や旅行などの理由で投票できない方は、次の期間、期日前投票ができます。

投票期間 4月2日(土)～9日(土)
午前8時30分～午後8時
役場1階 第3会議室

選挙公報

選挙公報は、4月6日の朝刊に折込む予定です。公共施設等にも備え置きますが、新聞を購読されていない方には郵送しますので、希望される方は選挙管理委員会まで電話でお申込ください。

横芝光町議会議員一般選挙

選挙の日程

告示 4月19日(火)
立候補受付 4月19日(火)

午前8時30分～午後5時
役場2階 第1会議室
投票 4月24日(日)
午前7時～午後8時
町内の各投票所
開票 4月24日(日)
午後9時～町体育館

投票できる人

- ①日本国籍を有する方
- ②平成3年4月25日以前に生まれた方
- ③従来から引き続き横芝光町の住民基本台帳に登録されている方、または、

不在者投票

投票日当日に、仕事や旅行などの理由で投票できない方は、次の期間、期日前投票ができます。

投票期間 4月20日(水)～23日(土)
午前8時30分～午後8時
役場1階 第3会議室

①病院、施設等での投票
都道府県選挙管理委員会の指定した病院や施設に入院・入所している方は、その施設内で不在者投票をすることができません。不在者投票を希望する場合は、施設の担当者までお申し出ください。

滞在地での投票

②滞在地での投票
長期出張、学業、旅行等のため他の市区町村に滞在中の方は、滞在先の市区町村選挙管理委員会で投票をすることができません。

※投票日までに町外へ転出した方は、投票できません。

ただし、町選挙管理委員会へ投票用紙等の請求を事前に行う必要があります。

り、日数を要しますので、早めにお申し出ください。

③郵便等による不在者投票

身体に重度の障害がある方（身体障害者手帳または戦傷病者手帳をお持ちの方で一定の要件に該当する方。または、介護保険の被保険者証をお持ちの方で要介護状態区分が「要介護5」の認定を受けている方）で選挙管理委員会が交付する郵便等投票証明書をお持ちの方は、自宅で郵便等による不在者投票をすることができます。

なお、証明書の交付を希望される場合は日数を要しますので、早めに選挙管理委員会へお申し出ください。

投票所入場券

投票所入場券は圧着式の葉書です。各自で切り取ってから投票所にご持参ください。5名以上の世帯の場合は、別途送付します。

なお、投票所入場券が届いていなくても選挙権がある方は投票できます。

千葉県統一標語

『生かそうよ』

あなたの権利と

大事な意見』



投票所の

変更について

第11投票所の場所が、小田部青年館に変わりますのでご注意ください。

◆問い合わせ

選挙管理委員会

(総務課内)

☎(84)12211

平成22年度 明るい選挙啓発ポスター 入選作品（小学生の部）

明るい選挙啓発ポスター・標語コンクールは、児童生徒のみなさんから作品を応募いただくことで、政治や選挙への関心を高めていただき、明るい選挙の推進を一層図ることを目的として、毎年実施されています。

当町からは、横芝小学校3年鈴木健斗さん、大総小学校5年酒井玲奈さんが佳作に入賞しました。



▲佳作 鈴木 健斗さん (横芝小3年)

▼佳作 酒井 玲奈さん (大総小5年)



米トレー

サビリテイ法

消費者、米・米加工品を取扱う業者及び飲食店のみなさまへ

「米穀等の取引等に係る情報の記録及び産地情報の伝達に関する法律」（米トレーサビリテイ法）が、平成22年10月から取引等の記録・保存部分が施行され、平成23年7月1日から産地情報の伝達が義務づけられます。飲食店のメニューや商品包装等にも産地情報が表示等されることとなります。



◆問い合わせ

関東農政局

千葉農政事務所

米穀流通監視チーム

☎043(224)5615

飼い犬・飼い猫の引き取り方法が変わります

4月1日から、引き取りの理由を確認のうえ、新しい飼い主さがしの方法やしつけの問題などの解決についてアドバイスします。その上で、やむを得ず継続して飼えないと判断した場合に引き取ることにします。

アドバイスを実行する時間を確保するため、原則として即日の引き取りはしませんので、まずは健康福祉センター(保健所)または動物愛護センターにご相談ください。

◎引き取りを依頼する前に 飼い主としての責任を果たしましょう。

※財団法人千葉県動物保護管理協会 (☎043-214-7814) へ

- ・新しい飼い主をさがしましたか。
- ・不妊・去勢手術をしましたか。
- ・「犬のしつけ」をしましょう。
- ・飼えなくなった動物を捨てないでください。

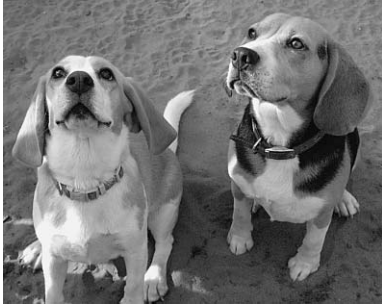

◆問い合わせ

山武健康福祉センター
☎0475(54)0611
千葉県動物愛護センター
☎0476(93)5711

は、やむを得ない事情により飼育できなくなった方、新しく飼育したい方の電話登録による紹介やしつけ教室の開催、電話相談を行っています。

家庭用食用油の回収場所と時間が4月から変更になります

○家庭用食用油のみの回収です。(業務用油、機械油は回収しません)

○光地域は毎月第1日曜日(1月は回収がありません)、横芝地域は毎月第2日曜日です。

○横芝地域の回収場所は無人の場所もありますので、回収場所のポリタンク容量

器に食用油を入れてください。

※環境防災課でも平日の午前9時から午後5時まで回収していただきますのでご利用ください。

◆問い合わせ

環境防災課環境班
☎(84)1216

回収時間	回収場所	回収日
光地域 (第1日曜)	9:30~10:30	日吉小学校駐車場 4月3日 5月1日 6月5日 7月3日
	10:45~11:45	南条小学校校門付近 8月7日 9月4日
	13:15~14:15	東陽小学校校舎脇 10月2日 11月6日 12月4日 2月5日
	14:30~15:30	白浜小学校駐車場 3月4日
横芝地域 (第2日曜)	9:30~11:30	中台共同利用施設 坂田集会所 4月10日 5月8日
		旧横芝行政センター 文化会館 6月12日 7月10日
		東町共同利用施設 8月14日 9月11日
		栗山中央共同利用施設 10月9日 11月13日
	13:30~15:30	栗山南部1集会所 12月11日 1月8日
		鳥喰中央集会所 2月12日 3月11日
		西集会所
		上堺会館

ECOひいきNEWS 地域活性化プラットフォーム事業

活動団体事業成果報告会

ECOひいき活動団体(11団体)が昨年5月から行ってきた活動で得た成果を発表します。

なお、平成21・22年度と2カ年にわたって「100年後へのふるさとへの贈り物」水と緑ときれいな空気と心地よい空間を目指して「をテーマに実施してきた当プラットフォーム事業は終了となります。ご協力ありがとうございました。

とき 3月19日(土)

午後1時〜

ところ さんぶの森交流センターあらかぎ館

内容 各団体の成果報告、バイオマスについてのお話・バイオマスグッズで遊ぶ(一部有料)

◆問い合わせ

山武市市民自治支援課
☎0475(80)0151

69チームによるタスキリレー

第5回町内駅伝大会



▲393名が力走！ 全チームが完走！

1月30日、横芝小学校をスタートとし、町を縦断、役場をゴールとする町内駅伝大会が行われ、一般・中学生男子・中学生女子・小学生の部で合計69チーム・393名が参加しました。

参加選手は、沿道の大勢の声援を受けて全長13.3kmのコースを力走し、全チームがタスキをゴールまでつなげました。一般の部で大会4連覇中の谷中チームをブラックソックスチームがやぶり48分38秒の記録で初優勝しました。

また、中学生男子の部では横芝中陸上競技部、中学生女子の部では横芝中陸上競技部・バスケット部、小学生の部では横芝フェニックスAチームがそれぞれ大会新記録で、見事優勝しました。



▲中学生女子の部 横芝中陸上競技部・バスケット部



▲中学生男子の部 横芝中陸上競技部A

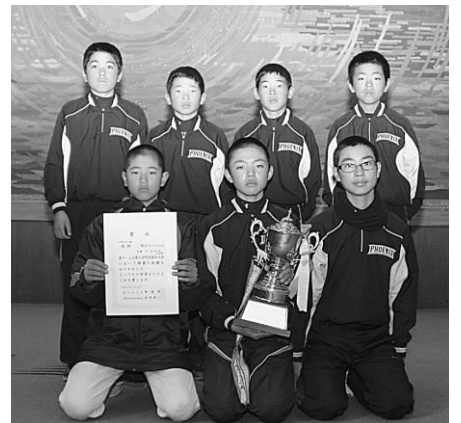

▲小学生の部 横芝フェニックスA



▲一般の部 ブラックソックス

区間賞 ◎は新記録 《敬称略》

小学生の部		中学生女子の部	
1区	斉藤 春樹 (白浜スポーツ少年団)	1区	菱木 明音 (光中陸上競技部)
2区	伊藤 廣紀 (横芝フェニックスA) ◎	2区	田鍋 那弥 (横芝中陸上競技部・バスケット部)
3区	秋葉 拓郎 (横芝FC) ◎	3区	井上 茉奈 (光中陸上競技部)
4区	鈴木 友海 (横芝FC) ◎	3区	菱木 彩華 (横芝中陸上競技部・バスケット部)
5区	萩原 瑞己 (横芝フェニックスA) ◎	4区	疋田 真弓 (光中陸上競技部) ◎
6区	大木 亮 (横芝FC)	5区	篠塚奈々美 (光中陸上競技部)
7区	渡邊 拓都 (横芝フェニックスA) ◎	6区	中谷 美咲 (横芝中陸上競技部・バスケット部) ◎
		7区	並木実名美 (光中陸上競技部) ◎
中学生男子の部		一般の部	
1区	遠藤 昌規 (横芝中陸上競技部A)	1区	小関 訓 (大総PTAマダムキッズ120)
2区	椎名 康介 (ハムタマゴサンド) ◎	2区	吉川 大樹 (自分なり)
3区	伊藤 大貴 (横芝中陸上競技部A)	3区	實川 駿 (横芝FD)
4区	海宝 拓 (横芝中陸上競技部A) ◎	4区	小泉 嵐士 (南条ネオカツン)
5区	小林 周平 (横芝中陸上競技部A) ◎	5区	早川 保明 (横芝光ストライダーズ)

総合成績 上位3チーム

部	順位	チーム名	記録	部	順位	チーム名	記録
小学生の部	優勝	横芝フェニックスA	51分14秒 (大会新)	中学生男子の部	優勝	横芝中陸上競技部A	45分55秒 (大会新)
	準優勝	横芝FC	51分16秒		準優勝	光中陸上競技部A	46分51秒
	第3位	東陽スポーツ少年団A	55分31秒		第3位	ハムタマゴサンド	48分59秒
中学生女子の部	優勝	横芝中陸上競技部・バスケット部	51分40秒 (大会新)	一般の部	優勝	ブラックソックス	48分38秒
	準優勝	光中陸上競技部	52分39秒		準優勝	谷中	49分14秒
	第3位	よしザイル	57分25秒		第3位	南条ネオカツン	49分25秒

総合2位町代表選手が活躍!

山武郡市民駅伝競走大会

2月11日、第41回山武郡市民駅伝競走大会が山武市連沼内周回コースで開催され、町代表選手13名が出場しました。

みぞれが降る悪天候の中、30・4kmのコースを選手が一丸となりタスキをつなぎ、力強い走りを見せ、前半コース第1位、後半コース第3位、総合第2位となりました。

また、3区一般区間の早川保明さん(屋形・横芝光町役場)・9区一般区間の鬼嶋寛仁さん(谷中・東金商業高校)・10区中学生区間の遠藤昌規さん(栗山・横芝中学校)がすばらしい走りで見事区間賞を獲得しました。



横芝光町選手団



区間賞
早川保明さん(右)
鬼嶋寛仁さん(中)
遠藤昌規さん(左)

県大会で好成績

～横芝卓球スポーツ少年団～

12月23日、「第30回千葉県スポーツ少年団卓球交流大会」が千葉県総合スポーツセンター体育館で開催され、横芝卓球クラブジュニアスポーツ少年団の選手が健闘しました。

- 小学生6年生以下女子 優勝 仲村百代さん(旭市・共和小)
- 小学生4年生以下男子 第3位 寺田裕成さん(横芝小)

団員・コーチ募集

横芝卓球クラブジュニアスポーツ少年団では、団員とコーチ(子供と一緒にボールを打ってくれる方)を募集しています。団員は、卓球をやってみたい小学生。

コーチは卓球経験がある方で、子供たちと楽しく練習していただけの方。練習日は、火・木・土曜日夜間(コーチは都合がつくときだけで結構です)、会場は横芝中学校卓球場です。

連絡先 横芝卓球クラブジュニアスポーツ少年団
(監督:行方義治) ☎090-6146-3104



見事活躍!
仲村百代さん(右)
寺田裕成さん(左)

小学生フットサル大会で好成績!

光JEGGSFC3年生チームが大活躍!

12月23日、第10回連沼B杯フットサル大会低学年の部が連沼中学校体育館で行われ、光JEGGSFC3年生チームが芝山JFを倒し優勝、また、1月15日にのさかアリーナで行われたKAISOカップ2011ニユーイヤーフットサル大会低学年の部でもFCあさひを倒し、見事2大会連続で優勝を飾りました。



連沼B杯



KAISO
カップ大会

みんなの力を合わせて ～町子ども会綱引き大会～



▲Aクラス(低学年)
優勝 上町A
準優勝 東町A
第3位 栗山A



▲Bクラス(高学年)
優勝 大総B
準優勝 本町・古川・両国
第3位 栗山C



▲オープンクラス
優勝 本町・古川・両国
準優勝 大総オープン
第3位 栗山E

2月12日、町子ども会による第5回綱引き大会が町体育館で行われました。19チーム200名が参加し、力と力の戦いが繰り広げられました。

東南ブロック 赤十字のつどいが開催

～地域赤十字奉仕団～

1月22日、平成22年度赤十字奉仕団 東南ブロック赤十字のつどいが町民会館大ホールで開催され、東南ブロック17市町村の赤十字奉仕団員約150名が参加しました。

午前の部は「赤十字地域奉仕団の役割について」の講義と光ウインドオーケストラによる演奏が、午後の部では三角巾を使った包帯法やAEDを用いた心肺蘇生法など救急法について学びました。

赤十字奉仕団は、災害救護活動、献血推進活動、救急法の普及、老人福祉活動をはじめ、地域に密着した様々なボランティア活動を行っています。



▶三角巾包帯法



▲AED心肺蘇生法

子育て支援の方程式

～家庭教育学級合同講演会～

2月19日、家庭教育学級合同講演会が町民会館大ホールで行われました。

講演会には乳幼児から小・中学生の保護者をはじめ、教職員など80名が参加。今回は「子どもの規範意識を育てる」～子育て支援の方程式～と題し、千葉大学教育学部教授の明石 要一先生を講師に講演が行われました。



▲明石 要一先生の講演

講演では、子どもの社会性（規範意識と人間関係能力）を育てるには、家族の絆をもつこと、放課後の子どもの遊びや地域での活動をすることで規範意識や社会性が身につくことなどの具体的な例をあげてのお話がありました。

参加者からは「地域・学校・親の役割がよくわかった」「現代の子どもを取り巻く環境の変化がよくわかった」「家族の絆をもう一度考えるきっかけができた」等の感想が寄せられ、家庭教育、地域教育の大切さを再認識させられる講演会になりました。

親子のふれあい

～幼児家庭教育学級閉級式～

2月12日、幼児家庭教育学級が町民会館大ホールで開催されました。

当日は、ボランティアサークル「おはなしやさん」が人形劇「3匹のくま」を上演し、幼児の保護者・幼児と家族90名が集まり、親子がふれあい楽しいひと時を過ごしました。



▲「おはなしやさん」の人形劇

遊びにきてね

～ふれあい坂田池公園・
光スポーツ公園で遊具が

リニューアル～

ふれあい坂田池公園と光スポーツ公園の遊具が新しくなり、ふれあい坂田池公園には、船をイメージした滑り台などがついた複合遊具「ふれあいシップ」、光スポーツ公園には「トンネルライダー」と「ウェーブライダー」が登場しました。



▲光スポーツ公園
トンネルライダー(左)
ウェーブライダー(右)



▲ふれあい坂田池公園
ふれあいシップ

文芸

俳句

トランプの独り遊びの女正月
池田 逸子
初晴れや一山ゆする護摩太鼓
伊藤 敬子
豆の芽や野鳥飛び立ち残る茎
今関満喜子
伐り倒す大樹の影の紅椿
魚地 照子
ひいらぎの花枝も添へて節の膳
江森 悦子
書くことを覚え曾孫の年賀状
大谷 武彦
大寒の岬に望む富士白し
川島 孝夫
暮れなづむ早春の野良人動く
川島 通則
初氷転がり遊ぶ童かな
向後 寛
野良猫を手なづけし児等春立ちぬ
越川せつ子
節分を忘れ赤鬼お父さん
小松 藤男
者疑りや朝日を掬ふ銀の匙
佐瀬 輝夫
靴底の雪地団駄に払いけり
宍倉 道子
二月はや幹の艶めく庭木かな
鈴木とし子

ウオーキング浅春の空たまに見て
鈴木 利子
落の莖春をもたげて来りけり
玉虫 栗扇

木の間吹く風のざわめき春浅き
土屋美枝子
薄氷をかざし輝く瞳かな
土屋 義昭

下萌ゆる大地の温み感じをり
戸村 静華
春浅し絵手紙届く午後三時
西崎さち子

職退きてとうに十年春炬燵
早川 勇

短歌

老いてなを人恋う心胸深く埋もれ
火として明日を生きん
越川 義則
喊声の聞ゆるばかり銚建て、
辛夷の花芽光り空突く
越川 福子
己が意志表す術の無き如し
生かされてゐる義姉九十九歳
高梨 キヨ
年一度賀状に託す老いの身の
生きてる証九十二の春
伊藤 定男
伊達直人ささむせにありさわかにか
多くの人が和むうれしさ
鈴木 益郎

子に孫に受け継がれゆく御大般若
里の行事の絶ゆることなく
土屋 好

開きたるシンビジウムが縁側に
射しくる冬陽吸ひ込みあたり
八角 三枝

日盛りを畑に出て来て雪溶けの
心みて温とき土握りあつ
青木 秀子

畑の辺に終日遊びし小雀は
夕暮れどきにぱつと飛び立つ
平山 芳子

何ひとつ労働らしき事もせず
一番風呂に今日も入りぬ
吉岡 信子

寒さ中黄なる臘梅咲き盛り
清しき香り漂はせむつ
押尾 輝子

夕焼の茜に染まる畑中に
蒞は葱を束ね続くる
鈴木まさ子

冬の水堪へしプールは静もりて
廻りの木木の影を映せり
芹川 初子

年納めと第九を聴きに出かけたり
苦悩と歡喜を包めり
田崎 尚美

裸木のメタセコイアの伸びし先
雲一つなき青空のあり
西山満里子

澄み透る寒の入り日の照り映えて
袋野はいまし浄土となりぬ
斉藤つね子

こうほう博物館

36

めだかの学校

弥生三月になって、日に日に陽の光がまぶしさを増し、川の水も温んできます。そうすると川の水面に、どこからとなく小さな魚が群れとなつて泳いでいるのを見かけます。めだかです。

めだかは北海道を除く日本各地に生息する、もともと小さい淡水魚で、流れの緩やかな小川や池、水田などで見ることが出来ます。しかし、近年環境の変化からかその生息数は全国的に減少し、あまり見られなくなりました。そのため平成十五年には、環境省が絶滅危惧種に指定し、保護の対象となりました。そこでめだかを全国的に詳しく調査したところ、地域によって多様性があることがわかり、地域ごとのめだかを保護する必要も出てきました。また、中には赤色や白色などの変わっためだかを飼育する愛好者もいて、単なるめだかといえなくなってきました。

町内でも水田や水路は多くありますが、めだかの泳ぐ姿

を見ることはまれになりました。写真は町内で見つけためだかです。水槽で飼育し、繁殖を試みています。めだかは春から初夏、水草に卵を産み付け、二十日ほどで孵り一年ほどで親になり、また卵を産みます。こうしてめだかを増やし、元の川に帰して、小川に多くのめだかの泳ぐ姿が見られるように願っています。また、子供のころ歌った「めだかの学校は川の中。そつとのぞいてみてごらん」今の子供たちにも口ずさめる様に。



▶水槽の中のめだか

ご協力ください
献血のお知らせ

病気やケガなどで輸血を必要としている方の尊い命を救うため、献血のご協力をお願いしています。
次のとおり献血を実施します。町民みなさまのご協力をお願いします。

とき

3月18日(金)

受付時間

午前10時～11時45分

午後1時～4時

ところ

町民会館ロビー

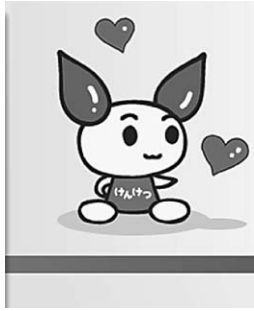

◆問い合わせ

健康管理課総務班

☎(82)3400

保健の掲示板 (健診・相談・予防接種)

とき	行事名	対象者	受付時間
3/1(火)	3歳児健診	平成19年7月～8月生まれ	午後1時～2時15分
3/7(月)	健康相談	希望者	午前9時～正午
			午後1時～4時
3/11(金)	ポリオ	平成22年3月～5月生まれ	午後1時30分～2時
3/16(水)	乳児健診	平成22年10月～11月生まれ	午後1時15分～2時15分
3/18(金)	乳児相談	平成22年5月～6月生まれ	午後1時15分～2時15分

会場 健康づくりセンター「プラム」

※子宮頸がん予防ワクチン接種費助成申請を受付中！中学生女子で接種を希望される方は、健康管理課で申請してください。

◆問い合わせ 健康管理課健康管理班 ☎82-3400

●個別予防接種 (町内指定医療機関・千葉県内相互乗り入れ協力医療機関で接種)

予防接種名	対象者	接種期間
三種混合	生後3ヶ月～90ヶ月未満	
B C G	生後3ヶ月～6ヶ月未満	(接種期間が短いので注意)
麻疹風しん混合1期(1歳児)	1歳～2歳未満	
麻疹風しん混合2期(年長児に相当する年齢の児)	平成16年4月2日～17年4月1日生まれ	3月31日まで(未接種児は早期に接種してください)
麻疹風しん混合4期(高校3年生に相当する年齢の方)	平成4年4月2日～5年4月1日生まれ	3月31日まで(未接種者は早期に接種してください)
日本脳炎(第1期)	★平成19年4月1日以降、3歳児 ★4歳～7歳6ヶ月未満・9歳～13歳未満の方で第1期の3回接種が完了していない方	

※注意 接種対象月数・接種期間を過ぎた場合は有料

※日本脳炎について

- ・今年度3歳になったお子さんから積極的勧奨をすることになりました。該当児には順次通知をします。
- ・第1期の3回接種が完了していない4歳～7歳6か月未満・9歳～13歳未満の方の接種ができるようになりました。接種を希望される方は、健康管理課までお問い合わせください。



運動の効果

平成20年度から実施されている特定健康診査の問診に「1回30分以上の軽く汗をかく運動を週2日以上、1年以上実施しているか」という設問があります。が、国保連合会の調べで「はい」と答えた方は男性約43%、女性約37%でした。

スポーツを楽しむことは、家族の絆を深め、友人を作る機会を与えてくれます。

運動には生理的効果・精神的効果・社会的効果の3つの要素があると考えられています。

◎生理的効果
エネルギー消費量が高まり、継続的な運動は体力を向上させ、生活習慣病の予防に役立ちます。

◎精神的効果
運動することで汗を流す喜びを与え、体力向上により健康感を実感することでストレス解消の効果が期待できます。

◎社会的効果
家族や地域の人々と運動やス

◆問い合わせ

健康管理課健康管理班

☎(82)3400

鳥インフルエンザについて知っていますか？

- ・日常生活において野鳥など野生動物の排泄物等に触れた後は、手洗いとうがいを
していただければ、過度に鳥インフルエンザを心配する必要はありません。
- ・野生の鳥は様々な原因で死亡します。衰弱死や環境の変化に耐えられずに死んで
しまうこともあります。鳥が死んだからといって直ちに鳥インフルエンザを疑う
必要はありませんが、同じ場所でたくさんの野鳥が死亡していたら、環境防災課
にご連絡ください。
- ・鳥インフルエンザウイルスは、感染した鳥との濃密な接触など特殊な場合を除け
ば通常では人には感染しないと考えられています。

～正しい情報に基づいた冷静な行動をお願いします～

◆問い合わせ

環境防災課環境班 ☎84-1216

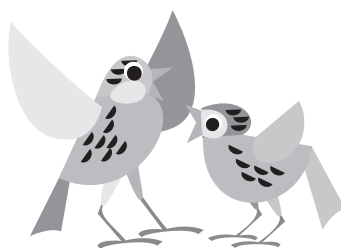

お詫びと訂正

広報2月号の平成23年成人式（3ページ）で誤りがありました。

訂正してお詫び申し上げます。

（誤）古川 佳祐さん → （正）吉川 佳祐さん

ほんの森

図書館 ☎84-3311

《図書館休館日》

- ◎3月 毎週月曜日と1日(火)
- ◎4月 毎週月曜日と5日(火)

◎図書の紹介 ～新社会人を応援!～ ビジネスシーンで役立つ本をご紹介します。

『やさしく使える敬語の基本』

西東社

『お仕事のマナーとコツ』 学研

『仕事以前のビジネスマナーの常識』

講談社

※このほかにも、たくさんの本を用意しています。

◎本の返却はお済みですか？

入学・就職の季節です。本の返却がお済みでない方は、ご返却くださるようお願いいたします。

◎日曜・金曜映画会について

映像機器の故障により、映画会は当分の期間、中止とさせていただきます。

◆地域安全ニュース◆ 学年末及び新学期における少年の非行・犯罪被害防止

春休みから新学期にかけての時期は、生活環境の変化に伴い、少年の深夜はいかいや、飲酒、喫煙等の不良行為が増加し、生活費や遊ぶ金を得るために非行に走ることもあります。少年の非行を防止するには、普段からコミュニケーションを十分にとり、服装や言葉遣いなど、ちょっとした変化も見逃さず正させることが大切です。

また、出会い系サイトなどを興味本位で利用して、児童買春など性犯罪の被害に遭うなどの福祉犯被害につながることもあります。こうした被害を防ぐには、出会い系サイト等の有害なサイトへのアクセスをブロックするフィルタリングサービスが有効です。最近では、親子関係が希薄になり、自分の子どもの不良行為を知らなかったり、黙認している親が増えています。まず家庭において、善悪の区別や社会のルールを守ることなどについて、幼いころから親がしっかりと愛情を持って言い聞かせ、子ども自身に納得させるようにしていきましょう。

※フィルタリングとは、子どもたちに見せたくないインターネット上の出会い系サイトやアダルトサイト等、有害情報が含まれるサイトを画面に表示しないように制限する機能です。

◆相談・問い合わせ（※面接での相談は予約が必要です）

山武警察署生活安全課 ☎0475-82-0110

千葉少年センターヤングテレフォン

☎0120-783497(ナヤミヨクナル) ※フリーダイヤル

毎週月曜日～金曜日（土・日・祝日を除く）午前9時～午後5時



光 B & G 海洋センター

◎新年度水泳教室生募集

申込開始 3月15日(火)

午前8時30分から受付開始

申込方法 光 B & G 海洋センターに申込書をご提出いただき、本申込となります。

電話での受付は仮申込となりますので、3日以内に申込書を提出してください。

※期限内に提出されない場合は申込は無効となりますのでご注意ください。

その他 曜日、クラスによって受入人数が異なります。詳しくは光 B & G 海洋センターにお問い合わせください。

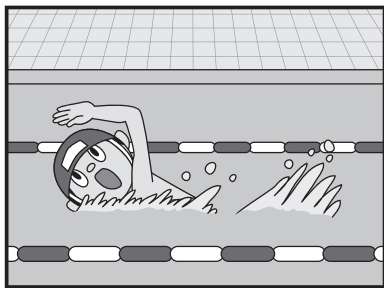

◎第1期アクアプログラム参加者募集

【水中エアロビクス(女性のみ)】

とき 4月5日～6月14日(全10回)
※5月3日を除く毎週火曜日
午後7時～8時

【水中エアロ&リラクゼーション】

とき 4月7日～6月16日(全10回)
※5月5日を除く毎週木曜日
午前10時～11時

【スイム&ウォーク】

とき 4月8日～6月17日(全10回)
※4月29日を除く毎週金曜日
午前10時～11時

～共通事項～

ところ 光 B & G 海洋センタープール

対象 16歳以上の方

参加費 一般 5,000円
65歳以上 3,500円

申込方法 光 B & G 海洋センターに直接ご来館いただくか、電話でお申込ください。

申込開始 3月15日(火)
午前8時30分から受付開始
※定員になり次第締切

※詳しくは、光 B & G 海洋センターへお問い合わせください。

◆問い合わせ

光しおさい公園(光 B & G 海洋センター) ☎84-3510

平成23年度生涯学習講座「寿大学」受講生募集

生きがい、教養、生活への適応など年間を通していろいろなことを学べる講座です。ぜひお申込ください。

とき 4月28日(木)の開講式以後木曜日を中心に年間10数日
午前10時～午後3時

ところ 町民会館・文化会館を中心とした町の施設

対象 60歳以上の町内在住の方
内容 講話、軽スポーツ・歌唱などの実技、芸術鑑賞会、日帰り研修会

受講料 無料(一部自己負担あり)

申込 文化会館・町民会館窓口でお申込ください。

◆問い合わせ

社会文化課生涯学習班
☎84-1358

水道施設見学のお知らせ

日常生活に欠かせないきれいな「水」。その水がどのようにして私たちの家庭まで届けられるのでしょうか。普段なかなか見る機会のない水道施設を見学してみませんか。

とき 6月1日(水)
午前10時～正午

ところ 八日市場配水場
(匝瑳市生尾10番地)

受付期間 4月1日(金)～5月20日(金)
※土・日・祝日を除く

申込先 八咫水道企業団

見学概要 水を送るしくみ、安全な水を管理するシステム、利き水など

※横芝地域の方もお申込いただけます。

◆申込・問い合わせ

八咫水道企業団 ☎73-3171

平成23年度「内閣府青年国際交流事業」参加者募集

内閣府では、日本と世界各国の青年との交流を通して、相互理解と友好を深め、広い国際的視野と国際協調の精神を身に付けた次代を担うにふさわしい青年を育成するため、青年国際交流事業を実施しています。

募集内容 ①国際青年育成交流
②日中、日韓青年親善交流
③世界青年の船
④東南アジア青年の船
⑤青年社会活動コアリーダー育成プログラム

募集期間 3月25日(金)まで

県選考会 4月12日(火)

◆申込・問い合わせ

千葉県庁県民生活課青少年室
☎043-223-2291
☎043-201-2613

♪作品展示♪

【町民会館ミニギャラリー】

3月 木目込みクラブ

【文化会館ロビー】

3月 陶芸クラブ

絵手紙クラブ

【サビア】

3月 水墨画クラブ

アンダンテ～稲の旋律～ 上映会のお知らせ

と き 3月26日(土)

①午前10時～

②午後2時～

③午後6時30分～

※いずれも30分前開場

ところ 香取市山田公民館ホール

鑑賞券 一般 前売り 1,200円

(当日 1,500円)

中学生 前売り 800円

(当日 同)

小学生以下無料

※前売り券は町民会館売店で扱っています。

主催 「アンダンテ～稲の旋律～」

上映推進委員会

◆問い合わせ

石井禎子氏 ☎0478-55-1414

宇井澄子氏 ☎0478-79-2631

航空科学博物館

◎やさしい航空のはなし

「パイロットのおはなし」

と き 3月27日(日) 午後1時～

ところ 1階多目的ホール

費用 入館料のみ

内容 航空機の運航において重要な役割を果たしている飛行機を操縦している方の講演会です。

◆問い合わせ

航空科学博物館 ☎78-0557

消費生活 なび No.12

突然自宅を訪れる貴金属等の買取サービスのトラブルが増えています

相談員の矢島です。

最近、消費者の自宅を訪問し、金やプラチナ等の貴金属アクセサリーや和服等を強引かつ格安で買い取るサービスに関する相談が増えています。

不意に来訪した業者から買い取りを勧誘され、冷静に判断できないまま契約してしまったというケースが目立ち、その後、解約・返品を求めても取り戻すことは極めて困難です。

買い取ってもらおうつもりがないなら、毅然(きぜん)と断り、業者が自宅に居座ったり、物品を何か出せと強く迫ったりしたときは、警察を呼ぶことも必要です。

このようなトラブルにあった時は、ぜひ下記へ情報をお寄せください。

◆問い合わせ 消費生活相談室(相談専用電話) ☎84-1233

相談専用メール syouhi@town.yokoshibahikari.chiba.jp ※受付のみ
(相談員の対応は、毎週火曜日 午前10時～午後4時)

今月の相談日

- 3月1日(火) 法律相談(文化会館)、消費生活相談(消費生活相談室)
- 3月8日(火) 行政・人権・心配ごと相談(文化会館)、消費生活相談(消費生活相談室)
交通事故巡回相談(文化会館)
- 3月15日(火) 法律相談(町民会館)、消費生活相談(消費生活相談室)
- 3月22日(火) 消費生活相談(消費生活相談室)
- 3月23日(水) 行政・人権相談(町民会館) ※水曜日

▼開催時間

法律・行政・人権・心配ごと相談 ……午後1時30分～4時
消費生活相談(相談員相談) ……午前10時～午後4時(正午～午後1時を除く)
(電話相談・弁護士相談) ……午前8時30分～午後5時(土・日・祝日を除く毎日)
交通事故巡回相談 ……午前10時～午後3時(受付は午後2時30分まで)

- ◆問い合わせ
- 行政相談 ……総務課秘書広報班 ☎84-1211
 - 人権相談 ……住民課住民班 ☎84-1214
 - 法律・心配ごと相談 ……社会福祉協議会 ☎80-3611
 - 消費生活相談 ……産業振興課商工観光班 ☎84-1215
(消費生活相談専用ダイヤル ☎84-1233)
 - 交通事故巡回相談 ……環境防災課 ☎84-1216

商工会伝言板

～経営に役立つメルマガ～

商工会メールマガジン 登録者募集中

商工会では、セミナー・相談会などの情報、融資や助成制度などの各種支援情報、イベント情報など、中小企業のみなさまに役立つ情報をオフィスやご自宅のパソコンに、毎月1回メール配信しています。メールマガジンの登録・配信は無料です。

商工会員でメールアドレスをお持ちの方なら、どなたでも登録いただけます。(※ただし、携帯電話・PHSには配信できません)

◆申込・問い合わせ

商工会 本所 ☎82-0434

光支所 ☎84-1661

HP <http://yokoshibahikari.jp/>

ごみの出し方



■大総・横芝・上塚地区

回収日当日、午前8時30分までに指定場所へ出してください。

◎可燃ごみ 毎週月・木曜日

※3月21日(月・祝)は収集します。

◎有害・不燃・資源ごみ

第2・4月曜日

※山武郡環境衛生組合の袋のみ回収

■日吉・南条・東陽・白浜地区

回収日当日、午前8時までに指定場所へ出してください。

◎可燃ごみ 毎週火・金曜日

◎不燃・資源ごみ

【日吉・南条・白浜地区】

3日・17日

【東陽地区】

4日・18日

※匝瑳市ほか二町環境衛生組合の袋のみ回収

◆問い合わせ

お知らせ

税理士による無料相談

とき 3月2日(水)・16日(水)
4月6日(水)・20日(水)
午前10時～午後3時
※事前予約が必要です。

ところ 東金商工会館
相談内容 税務書類の作成・相談
予約受付 平日 午前9時～正午

◆予約・問い合わせ

千葉県税理士会東金支部
☎0475-50-6322

船舶免許更新失効講習会

とき 3月25日(金) 午前9時～
ところ 潮来ホテル 1階会議室
(☎0299-62-3130)

必要書類 船舶免許コピー1枚
写真(縦4.5cm×横3.5cm)
住民票(本籍地記載)1枚

料 金 更新: 10,000円
失効: 15,000円

申込方法 必要書類を添えてお申込ください。

申込締切 3月11日(金)

◆問い合わせ

水郷ポートサービス棟
☎0299-63-1231

労働者、事業主のみなさまへ 職場のトラブル、解決をお手伝い

解雇や配置転換、賃下げやいじめなど、労務間のトラブルで悩んでいませんか。専門の相談員が電話または面談により対応します。相談は無料です。

労働総合相談コーナー

東金総合労働相談コーナー
☎0475-52-4358
千葉労働局総合労働相談コーナー
☎043-221-2303
千葉駅前総合労働相談コーナー
☎0120-250650 (フリーダイヤル)
☎043-246-4121

※相談は祝日を除く月曜日から金曜日の午前9時から午後5時まで

◆問い合わせ

千葉労働局総務部企画室
☎043-221-2303

募 集

平成23年度国税専門官募集

国税専門官とは、国税局や税務署で税務のスペシャリストとして法律・経済・会計等の専門知識を駆使し、適正・公平な課税を実現し、租税収入を確保するための事務を行います。

受験資格

①昭和57年4月2日から平成2年4月1日生まれの者

②平成2年4月2日以降生まれで次に掲げる者

- ①. 大学を卒業した者及び平成24年3月までに大学を卒業見込みの者
- ②. 人事院が①に掲げる者と同等の資格があると認める者

申込書交付期間

4月14日(木)まで

申込書受付期間

4月1日(金)～14日(木)

試験日

《第1次試験》
6月12日(日)
《第2次試験》
7月19日(火)～26日(火)のうち指定された日

※詳しくは、お問い合わせください。

◆申込・問い合わせ

東金税務署 ☎0475-52-3121

催 し 物

生態園トピックス展

生態園で撮影された、自然がテーマの写真をオリエンテーションハウスのギャラリーで展示します。

とき 3月15日(火)～5月29日(日)
午前9時～午後4時30分

休館日 月曜日 ※祝日の場合は開館

◆問い合わせ

県立中央博物館 ☎043-265-3111

＋休日当番医

診療時間 とき	内 科 系			外 科 系	
	9時～17時		8時30分～17時	9時～17時	8時30分～17時
3/6(日)	みずほクリニック(大網白里) ☎0475-73-6000	花城医院(山武) ☎86-2233	佐藤クリニック(匝瑳) ☎73-5567	季美の森整形外科(大網白里) ☎0475-70-8951	匝瑳市民病院(匝瑳) ☎72-1525
東陽病院 ☎84-1335 (診療時間 8時30分～17時15分)					
3/13(日)	おぐらクリニック(東金) ☎0475-50-9720	さくらクリニック(横芝光) ☎84-4333	小川内科(匝瑳) ☎73-2658	日向台クリニック(山武) ☎0475-88-1491	匝瑳外科医院(匝瑳) ☎72-0178
3/20(日)	きものりクリニック(大網白里) ☎0475-70-2366	岩崎医院(山武) ☎86-2217	城之内医院(匝瑳) ☎72-4511	高根病院(芝山) ☎77-1133	守医院(匝瑳) ☎73-5511
3/21(月・祝)	西田医院(東金) ☎0475-53-1393	吉田クリニック(山武) ☎0475-82-0481	九十九里ホーム病院 ☎72-1131	東葉クリニック大網 脳神経外科(大網白里) ☎0475-73-7011	九十九里ホーム病院 ☎72-1131
3/27(日)	橋本医院(大網白里) ☎0475-72-0134	小高医院(横芝光) ☎82-6368	鈴木医院(匝瑳) ☎72-0012	睦岡クリニック(山武) ☎0475-80-8001	匝瑳市民病院(匝瑳) ☎72-1525

※休日当番医は、都合により変更になる場合があります。

◆問い合わせ ◎山武郡市広域行政組合消防本部指令課 ☎0475(52)4137 ◎匝瑳市横芝光町消防組合 ☎(72)0119

暮らしのカレンダー

(3/1 ~ 4/16)



日	月	火	水	木	金	土
		1 ・3歳児健診(P13) ・法律相談、消費生活相談(P16)	2	3 ・不燃・資源ごみ回収【日吉・南条・白浜】(P16)	4 ・不燃・資源ごみ回収【東陽】(P16)	5
6	7 ・健康相談(P13)	8 ・人権・行政・心配ごと相談、消費生活相談(P16) ・交通事故巡回相談	9	10	11 ・ポリオ(P13)	12
13	14 ・不燃・資源・有害ごみ回収【横芝地域】(P16)	15 ・法律相談、消費生活相談(P16)	16 ・乳児健診(P13)	17 ・不燃・資源ごみ回収【日吉・南条・白浜】(P16)	18 ・不燃・資源ごみ回収【東陽】(P16) ・乳児相談(P13)	19
20	21	22 ・消費生活相談(P16)	23 ・人権・行政相談(P16)	24	25	26
27	28 ・不燃・資源・有害ごみ回収【横芝地域】(P16)	29	30	31	4/1	2
3 ・不燃・資源ごみ回収【日吉・南条・白浜】(P16)	4 ・不燃・資源ごみ回収【東陽】(P16)	5 ・法律相談・消費生活相談	6	7 ・消費生活相談	8	9
10	11 ・不燃・資源・有害ごみ回収【横芝地域】(P16)	12 ・人権・行政・心配ごと相談、消費生活相談	13	14 ・消費生活相談	15	16

すくすくギャラリー



野球が大好きな兄弟。二男は弟(いとこ)ができたとお兄ちゃんぶりを発揮。これから大きく、たくましく育てたいです。

たくみ **拓実**くん(6歳) あつや **敦也**くん(2歳)
山崎 和宏さん(台)

りつき **璃月**くん(0歳)
アイジック エグルストーンさん(台)

消費生活相談が変わります

～4月から週2日開催～

相談日 毎週火曜日と木曜日
午前10時～午後4時
(正午から午後1時までを除く)
ところ 消費生活相談室
(役場東側玄関ロビー)

◆問い合わせ
産業振興課商工観光班 ☎84-1215