

広報 よこしばひかり

無限大

職域∞

君の可能性を
試してみないか。

横芝光町職員募集

令和5年度試験日程 9月17日(日)

受付期間 7月24日(月)~8月7日(月)

募集職種

○一般行政職(上級・初級)

○土木・保育士・保健師・栄養士・社会福祉士

〒289-1793 山武郡横芝光町宮川11902

総務課行政班 ☎0479-84-1211

今月号の主な内容

- P2-3 令和5年度 山武郡市職員合同採用試験案内
- P4-5 国民健康保険・後期高齢者医療制度の被保険者証が切り替わります
- P6-7 後期高齢者医療保険料・介護保険料決定通知書を送付します
- P8 地域生活応援券を配布・物価高騰に伴う低所得世帯支援給付金を支給します

最新情報をリアルタイムで配信!

 よこしばひかりまちナビ2

町公式
スマートフォン
アプリ

iOS 用 Android 用

合同採用試験案内

横芝光町の試験区分・受験資格・試験内容

試験区分		受験資格	試験内容
上級試験	一般行政職	昭和63年4月2日から平成14年4月1日までに生まれた方で、学歴を問わない。 平成14年4月2日以降に生まれた方で、学校教育法に基づく大学(短期大学を除く。)を卒業した方(令和6年3月までに卒業見込みの方を含む。)	択一式一般教養 適性検査
	土木	昭和63年4月2日から平成14年4月1日までに生まれた方で、学歴を問わない。 平成14年4月2日以降に生まれた方で、学校教育法に基づく大学(短期大学を除く。)を卒業した方(令和6年3月までに卒業見込みの方を含む。)	択一式一般教養 択一式専門 適性検査
資格免許職	保育士	昭和61年4月2日から平成16年4月1日までに生まれた方で、保育士資格を有する方または令和5年度に実施される試験で保育士資格取得見込みの方	択一式一般教養 択一式専門 適性検査
	保健師	昭和63年4月2日から平成15年4月1日までに生まれた方で、保健師の資格を有する方または令和5年度に実施される試験で保健師の資格取得見込みの方	
	栄養士	昭和63年4月2日から平成14年4月1日までに生まれた方で、栄養士の資格を有する方または令和5年度に実施される試験で栄養士の資格取得見込みの方	
初級試験	一般行政職	平成14年4月2日から平成18年4月1日までに生まれた方で、学歴を問わない。	択一式一般教養 作文 適性検査
その他の職	一般行政職上級 社会福祉士	昭和63年4月2日から平成14年4月1日までに生まれた方で、社会福祉士の資格を有する方または令和5年度に実施される試験で社会福祉士の資格取得見込みの方	択一式一般教養 択一式専門 適性検査
	一般行政職初級 (※)障がい者	昭和63年4月2日から平成18年4月1日までに生まれ、以下の要件を満たす方で、学歴を問わない。 (要件)活字印刷文の出題への対応が可能であること。	択一式一般教養 作文 適性検査

(※)一般行政職初級(障がい者)の受験資格の詳細については、次のとおりです。

下記手帳等のうち、いずれかの交付を受けている者

- ①身体障害者手帳または都道府県知事の定める医師(以下「指定医」という。)もしくは産業医による障害者の雇用の促進等に関する法律別表に掲げる身体障害を有する旨の診断書・意見書(心臓、じん臓、呼吸器、ぼうこうもしくは直腸、小腸、ヒト免疫不全ウイルスによる免疫または肝臓の機能の障害については、指定医によるものに限る。)
- ②都道府県知事もしくは政令指定都市市長が交付する療育手帳または児童相談所、知的障害者更生相談所、精神保健福祉センター、精神保健指定医もしくは障害者職業センターによる知的障害者であることの判定書
- ③精神障害者保健福祉手帳
 - * 上記の手帳等は、第1次試験日当日において有効であることが必要です。
 - * 採用後においても、障害者雇用状況調査のため、手帳等の提示を求められることがあります。
 - * 精神障害者保健福祉手帳には有効期限があります。有効期限の更新手続には時間を要しますので、御注意ください。
 - * 上記の手帳等の内容については、受験資格の確認のため、こちらから連絡させていただく場合があります。

次のいずれかに該当する者は、受験できません。

- ①日本の国籍を有しない者
- ②地方公務員法第16条に規定する「欠格条項」に該当する者
 - * 平成11年改正前の民法の規定による準禁治産者の宣告を受けている方(心神耗弱を原因とするもの以外)も欠格条項に該当します。

令和5年度 山武郡市職員

令和5年度山武郡市職員合同採用試験を行います。

試験日時 9月17日(日) 午前10時(午前9時開場)

試験会場 千葉県立東金高等学校 [東金市東金1410番地]

※一般行政職初級(障がい者)の試験会場は、山武郡市医療福祉センター[東金市堀上360番地2]です。

申込書請求先 参加団体の人事担当課

※山武郡市広域行政組合のホームページからも申込書をダウンロードできます。

申込書の受付 受験を希望する団体の人事担当課

受付期間 7月24日(月)～8月7日(月)(郵送の場合は8月7日(月)消印まで有効)



↑山武郡市広域行政組合HPはこちら



↑町公式HPはこちら

職種別採用予定人数 受験の申込みは1つに限り、併願はできません。

団体名	所在地 電話番号	職種別採用予定人数														
		上級試験						資格免許職				初級試験				その他の職
		一般行政職	土木	建築	電気	機械	化学	保育士	保健師	栄養士	保育教諭	一般行政職	土木	電気	消防職	※備考
東金市	〒283-8511 東金市東岩崎1-1 ☎0475-50-1118	8名	※備考	※備考		※備考							6名			※土木上級・土木上級(有資格者)・土木上級(経験者)合わせて 2名 ※建築上級・建築上級(有資格者)・建築上級(経験者)合わせて 2名 ※機械上級(経験者) 2名 ・ガス上級(有資格者) 2名
山武市	〒289-1392 山武市殿台296 ☎0475-80-1117	15名		※備考						2名		1名	5名	1名		※建築上級・建築上級(有資格者)合わせて 1名
大網白里市	〒299-3292 大網白里市大網115-2 ☎0475-70-0301	4名	※備考	※備考						2名			3名			※土木上級・土木上級(有資格者)・土木上級(経験者)合わせて 2名 ※建築上級・建築上級(有資格者)・建築上級(経験者)合わせて 1名
九十九里町	〒283-0195 九十九里町片貝4099 ☎0475-70-3106	3名	※備考									2名	2名			※土木上級(有資格者)・土木上級(経験者)合わせて 2名
芝山町	〒289-1692 芝山町小池992 ☎0479-77-3901	若干名	若干名							1名						
横芝光町	〒289-1793 横芝光町宮川11902 ☎0479-84-1211	4名	1名					1名	2名	1名			3名			・一般行政職上級(社会福祉士) 2名 ・一般行政職初級(障がい者) 1名
山武郡市広域水道企業団	〒283-0062 東金市家徳361-8 ☎0475-55-7851				※備考									若干名		・電気上級(有資格者) 若干名
山武郡市環境衛生組合	〒289-1505 山武市松尾町金尾1149-1 ☎0479-86-3131												2名			
九十九里地域水道企業団	〒283-0802 東金市東金769-2 ☎0475-54-0631					若干名	若干名							若干名	若干名	
山武郡市広域行政組合	〒283-8505 東金市東岩崎1-17 ☎0475-54-0250	1名													2名	・一般行政職初級(養護老人ホーム支援員) 1名

国民健康保険の被保険者証が切り替わります

甲府住民課国保年金班 ☎84-1214

8月1日から使用する新しい被保険者証(一般被保険者証：サーモン色)を、7月末日までに簡易書留で郵送します。被保険者証が届きましたら、記載内容に誤りがないか確認してください。

有効期限を過ぎた被保険者証は、住民課国保年金班へ返却していただくか、使用できないよう裁断し、処分してください。

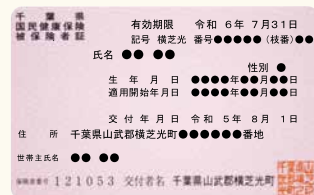

▲サーモン色

一部負担金割合(病院・薬局などの窓口で支払う割合)

義務教育就学前の方	2割負担
義務教育就学以上70歳未満の方	3割負担
70歳以上75歳未満の方	2割負担
現役並み所得者	3割負担

社会保険など他の健康保険に加入したとき

社会保険など他の健康保険に加入したときは、国民健康保険の資格喪失の手続きが必要です。

新しい被保険者証が交付されるまでの間に国民健康保険被保険者証を使用すると、町が負担した医療費を返還していただく場合がありますので、必ず資格喪失の手続きを行ってください。

手続きに必要なもの

- ・他の健康保険から交付された被保険者証
- ・国民健康保険被保険者証
- ・個人番号(マイナンバー)が確認できるもの

70歳以上75歳未満の方の被保険者証について

●被保険者証が高齢受給者証を兼ねています

被保険者証に「兼高齢受給者証一部負担金割合」が記載されますので、確認をお願いします。

70歳以上75歳未満の方の被保険者証(兼高齢受給者証)の例

一部負担金割合が記載されます

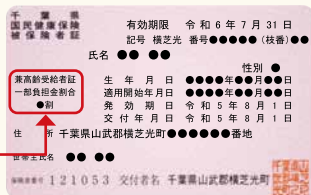

●これから70歳になる方の被保険者証

高齢受給者証を兼ねる被保険者証は、誕生日の月の翌月から(1日生まれの方は誕生日の月から)ご使用いただくものです。

7月中に郵送される被保険者証の有効期限は、70歳になる月の末日(1日生まれの方はその前月の末日)となっています。

70歳になる月(1日生まれの方はその前月)に高齢受給者

70歳以上75歳未満の方の所得区分

所得区分	条件
現役並み所得者	Ⅲ(課税所得690万円以上) Ⅱ(課税所得380万円以上690万円未満) Ⅰ(課税所得145万円以上380万円未満)
一般	同じ世帯に住民税課税所得が145万円以上の70歳以上75歳未満の国民健康保険の被保険者がいる方
低所得者Ⅱ	現役並み所得者、低所得者Ⅰ・Ⅱ以外の方
低所得者Ⅰ	同じ世帯の世帯主と国民健康保険の被保険者が住民税非課税の方(低所得者Ⅰ以外の方) 同じ世帯の世帯主と国民健康保険の被保険者が住民税非課税で、その世帯の各所得が必要経費・控除(年金の所得は控除額を80万円として計算)を差し引いたときに0円となる方

証を兼ねる被保険者証が郵送されますので、差し替えてご使用願います。

●これから75歳になる方の被保険者証

75歳になる方の高齢受給者証を兼ねる被保険者証の有効期限は誕生日の前日で、誕生日以降は、後期高齢者医療の被保険者となります。

75歳になる月の前月に後期高齢者医療の被保険者証を郵送します。

8月1日以降の「限度額適用認定証」、「限度額適用・標準負担額減額認定証」の申請手続き

「限度額適用認定証」(住民税非課税世帯、低所得者Ⅰ・Ⅱの方は「限度額適用・標準負担額減額認定証」)の有効期限は7月31日となっています。

自動更新ではありませんので、8月1日以降も引き続き認定証が必要な方は、8月になりましたら申請手続きをお願いします。

なお、マイナンバーカードを健康保険証として利用できる医療機関の窓口で、本人が同意し、適用区分がシステムで確認できれば「限度額適用認定証」がなくても限度額を超える支払いが免除されます。

ただし、下記に該当する方は、引き続き申請手続きが必要です。

- ・オンライン資格確認システムが導入されていない医療機関等にかかる場合
- ・申請月以前12か月に90日を超える長期入院をしていて、食事療養費が減額の対象になる場合
- ・国民健康保険税の滞納がある世帯の場合

手続きに必要なもの

- ・国民健康保険の被保険者証
- ・現在交付されている認定証
- ・個人番号(マイナンバー)が確認できるもの
- ※国民健康保険税に未納があると交付できない場合があります。
- ※70歳以上75歳未満で所得区分が「現役並み所得者Ⅲ」、「一般」の方は高齢受給者証を兼ねる被保険者証で所得区分が確認できるため、認定証は必要ありません(「現役並み所得者Ⅰ・Ⅱ」、「低所得者Ⅰ・Ⅱ」の方は必要となります)。

後期高齢者医療制度の 被保険者証が切り替わります

岡住民課国保年金班
☎84-1214

後期高齢者医療は75歳(一定の障害がある方は65歳)以上のすべての方が加入する医療制度です。

8月1日から使用する新しい被保険者証を、7月末日までに簡易書留で郵送します。被保険者証が届きましたら、記載内容に誤りがないか確認してください。

有効期限を過ぎた被保険者証は、住民課国保年金班へ返却していただくか、使用できないよう裁断し、処分してください。

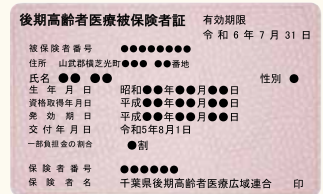

▲薄い茶色

医療機関の窓口で支払う自己負担金の割合

医療費の自己負担(一部負担金)の割合は、1割、2割および3割です。

自己負担割合は、8月1日から翌年7月31日までを1年度とし、その年度の前年の所得に応じて判定されます。

限度額適用・標準負担額減額認定証

所得が低い方(※低所得者Ⅰ・Ⅱに該当する方)は、病院等での窓口負担の上限が低く抑えられ、入院時の食事代が減額されます。

現在、認定証が交付されている方で今年度も低所得者Ⅰ・Ⅱに該当する方には、被保険者証と新しい認定証が郵送されます。

なお、申請月により同封されていない場合がありますので、同封されていない方は、住民課国保年金班へお問い合わせください。低所得者Ⅰ・Ⅱに該当する方で、新たに認定証の交付を希望する方は、住民課国保年金班へ申請してください。3割負担の方のうち、一定の基準を満たす方に

ついても、申請により限度額適用証が発行できます。認定証は申請月の初日から有効です。

手続きに必要なもの

本人確認ができる証明書
(マイナンバーカード・被保険者証・運転免許証など)

健康保険証として利用登録が済んでいるマイナンバーカードにより、医療機関等の窓口で資格情報(所得区分)の確認ができる場合には限度額適用認定証等を掲示することなく、医療費の窓口負担をあらかじめ上限に抑えることができます。

被保険者証の再発行

被保険者証を紛失したり、誤って破いてしまったときは、被保険者証を再発行することができます。

手続きに必要なもの

本人確認ができる証明書(マイナンバーカード・運転免許証など)

所得区分表

自己負担割合		所得区分	
3割	現役並み 所得者	Ⅲ(課税所得690万円以上)	住民税課税所得が145万円以上の被保険者及びその方と同じ世帯にいる被保険者
		Ⅱ(課税所得380万円以上690万円未満)	
		Ⅰ(課税所得145万円以上380万円未満)	
2割	一般	Ⅱ(課税所得28万円以上)	住民税課税所得が28万円以上 ※住民税が課税されている世帯
		Ⅰ(課税所得28万円未満)	住民税課税所得が28万円未満 ※住民税が課税されている世帯
1割	市町村民 税非課税 世帯	低所得者Ⅱ	世帯全員が住民税非課税となる被保険者(低所得者Ⅰ以外の方)
		低所得者Ⅰ	<ul style="list-style-type: none"> 世帯全員が住民税非課税で、その世帯の各所得が必要経費・控除(年金の所得は控除額を80万円として計算)を差し引いたときに0円となる方 世帯全員が住民税非課税であり、かつ被保険者本人が老齢福祉年金を受給していること

ジェネリック医薬品を活用しましょう

新薬と同じ主成分で製造され、開発にかかる費用も少ないため安価なジェネリック医薬品を活用しましょう。

ジェネリック医薬品を希望する場合は、医師、歯科医師、薬剤師に相談してください。

言い出しにくい場合は「ジェネリック医薬品希望シールを貼った被保険者証、おくすり手帳」を提示しましょう。

(すべての薬にジェネリック医薬品があるわけではなく、治療方針や薬の在庫などによりジェネリック医薬品に変更できない場合があります)

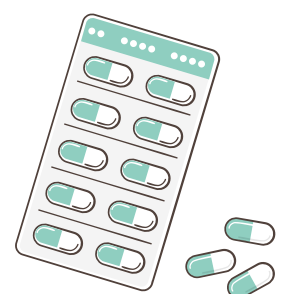

後期高齢者医療保険料額決定通知書 を送付します

国保年金課 ☎84-1214

7月中旬に、令和5年度の保険料額決定通知書を送付します。

保険料は、被保険者全員が負担する「均等割額」と被保険者の前年所得に応じて負担する「所得割額」を合計して、個人単位で計算します。

均等割額 43,400円	+	所得割額 賦課のもととなる所得金額(※) × 所得割率8.39%	=	年間保険料額 (上限66万円) ※100円未満切捨て
-----------------	---	--	---	----------------------------------

(※)「賦課のもととなる所得金額」とは、前年の総所得金額と山林所得金額並びに株式・長期(短期)譲渡所得金額等の合計から、基礎控除額43万円を控除した額です。ただし、雑損失の繰越控除額は控除しません。

保険料の納め方

年額18万円以上の年金を受給している方は、原則保険料が年金から天引きされる「特別徴収」方式で、それ以外の方は、納付書や口座振替で納付する「普通徴収」方式で納めていただきます。

※複数の年金を受給中の場合は、年金受給額の合計ではなく、一定の順序に従い選択された1つの年金で判定し、特別徴収される年金は、介護保険料が天引きされている年金と同じものになります。

●特別徴収

- ①4・6・8月は仮徴収とし、年間保険料が決定するまでは、仮算定された保険料を納めていただきます。基本的には今年2月の年金から天引きされた額が、仮徴収額となります。
- ②10・12・2月は本徴収として、前年所得の確定

後に決定した年間保険料から、仮徴収額を差し引いた額を3回に分けて納めていただきます。

※年金天引きにならない方

年金額が年額18万円未満の方、後期高齢者医療保険料と介護保険料を合わせた額が特別徴収対象年金額の2分の1を超えてしまう方、介護保険料が天引きされていない方、年度の途中で後期高齢者医療被保険者になった方、年度途中で転入した方など

●普通徴収

普通徴収は7月から翌年2月までの年8回、納付書または口座振替で納めていただきます。
※国民健康保険税で口座振替を利用していた方も、再度口座振替の申し込みが必要ですので、取扱金融機関で手続きをしてください。

保険料の軽減

所得の低い方や会社の健康保険の被扶養者であった方は、均等割額と所得割額が軽減されます。

※均等割額の軽減判定における総所得金額等は、退職所得を含みません。また、専従者控除、譲渡所得の特別控除の税法上の規定は適用されません。
※1月1日時点で65歳以上の方の公的年金所得は、

その所得から特別控除額15万円を差し引いた額で軽減判定します。

※後期高齢者医療加入の前日に、会社の健康保険や共済組合等の被用者保険の被扶養者であった方の均等割額は、加入した月から2年間のみ5割軽減され、所得割額はかかりません。

軽減判定基準 (下線部分は年金・給与所得者の数が2人以上の場合に計算します)	軽減割合
43万円+10万円×(年金・給与所得者の数-1)以下の場合	7割
43万円+29万円×世帯の被保険者数 +10万円×(年金・給与所得者の数-1)以下の場合	5割
43万円+53.5万円×世帯の被保険者数 +10万円×(年金・給与所得者の数-1)以下の場合	2割

介護保険料決定通知書を送付します

国福祉課介護班 ☎84-1257

7月中旬に、令和5年度の保険料決定通知書を送付します。

保険料の納め方

特別徴収

年金支給月に年金から介護保険料が差し引かれます。

普通徴収

納入通知書に同封の納付書で、最寄りの金融機関や郵便局、コンビニエンスストア、役場出納室で納めてください。

口座振替

各納期限日に口座から保険料が引き落とされます。

新たに65歳になった方

今年4月2日以降に65歳になった方は、令和5年度は年金から介護保険料が差し引かれないため、納付書により納めてください。

コンビニエンスストアでも納付できます

【納付できるコンビニエンスストア】

○セブン-イレブン

○ローソン

○ファミリーマート

など 全国主要コンビニエンスストア

【コンビニエンスストア店舗では取り扱いができない納付書】

○バーコードの表示がないもの

○破損(折り曲げを含む)・汚損などでバーコードの読み取りができないもの

○印字してある金額を訂正したもの

口座振替をお勧めします

普通徴収の方は、口座振替の利用が便利です。申し込みは、口座のある金融機関または郵便局に通帳、通帳届出印、介護保険料の納付書を持参して手続きをしてください。

国民年金保険料 免除・猶予制度

国 国千葉年金事務所 ☎043-242-6320
住 住民課国保年金班 ☎84-1214

収入の減少や失業等の経済的理由により、国民年金保険料の納付が困難な場合は、手続きにより保険料が「免除」または「猶予」される制度があります。

免除・猶予の種類

①免除制度

本人・配偶者・世帯主それぞれの前年所得が一定額以下の場合や失業した場合に、保険料が全額または一部免除されます。

②納付猶予制度

50歳未満の方で、本人・配偶者それぞれの前年所得が一定額以下の場合に、保険料の納付が猶予されます。※納付猶予が承認された期間は、年金を受給するために必要な期間(受給資格期間)に算入されますが、年金額には反映されませんのでご注意ください。また、この猶予分を10年以内に納付(追納)すると、年金額に反映されます。

対象期間

令和5年7月～令和6年6月分の免除・猶予申請を7月から受付しています。

※申請日から、過去2年1カ月前まで遡って申請できます。

申請に必要なもの

・マイナンバーカード等の個人番号がわかるものまた

は基礎年金番号通知書もしくは年金手帳等の基礎年金番号がわかるもの

・雇用保険受給資格者証や雇用保険被保険者離職票等の写し(失業による申請の方)

学生の方は学生納付特例制度の申請を!

対象期間

令和5年4月～令和6年3月分の学生納付特例申請を令和5年4月から受付しています。

※申請日から、過去2年1カ月前まで遡って申請できます。

申請に必要なもの

・マイナンバーカード等の個人番号がわかるものまたは基礎年金番号通知書もしくは年金手帳等の基礎年金番号がわかるもの

・学生証(コピー可)または在学証明書(原本)

※審査は日本年金機構で行われ、後日、承認または却下通知が郵送されます。

◎新型コロナウイルス感染症の影響で、国民年金保険料の納付が経済的に困難な場合、本人申告の所得見込額を用いた簡易な手続きにより臨時特例免除を受けられることがあります。詳しくは、年金事務所へお問い合わせください。

お知らせ インデックス

よこしばひかりまちの
暮らし・募集・催し物
お知らせします



お知らせ



地域生活応援券を配布します

企画画空港課企画政策班

☎(84)1279

エネルギー・食料品価格等の物価高騰の影響を受けている生活者の負担軽減を目的として、町内に住民登録のある方を対象に、町内協力店舗で使用できる地域生活応援券の配布を行います。

配布対象者 令和5年6月10日時点で、横芝光町に住民登録のある方

配布時期 9月上旬

応援券金額 1人あたり3,000円分

利用期間 9月20日(水)～12月31日(日)

町内事業者の方へ

地域生活応援券の取扱店を募集しています。登録に係る手数料は無料です。

登録方法や参加資格等の詳細は、町ホームページをご覧ください。企画画空港課へお問い合わせください。

7月18日(火)までに登録をした店舗は、対象者に応援券を配布する際、同封するチラシに掲載されます。それ以降に登録した店舗は、町ホームページのみの掲載となりますので、ご了承ください。

物価高騰に伴う低所得世帯 支給付金を支給します

福祉課社会福祉班

☎(84)1257

エネルギー・食料品価格等の物価高騰による負担増を踏まえ、特に家計への影響が大きい低所得世帯(住民税非課税世帯等)に対して、1世帯あたり3万円を支給します。

支給対象者

①住民税非課税世帯

令和5年6月1日時点で横芝光町に住民登録があり、かつ世帯全員が令和5年度分住民税均等割が非課税である世帯

②家計急変世帯

夏の交通安全運動

7月10日(月)～19日(水)

目的

交通ルールの遵守、正しい交通マナーの実践を呼びかけ、交通事故防止の徹底を図ることを目的に実施します。

スローガン

～ぺだるこぐ ぼくのあいぼう へるめつと～

運動重点

- ①自転車のヘルメット着用と交通ルール遵守の徹底
- ②飲酒運転や速度超過など悪質危険な運転の根絶
- ③子どもや高齢者を始めとする歩行者の安全確保
- ④全ての座席のシートベルトとチャイルドシートの正しい着用の徹底

画環境防災課防災班 ☎84-1216



令和5年1月から9月の収入が減少したことにより家計が急変し、住民税非課税世帯と同様の事情にあると認められる世帯

※①・②ともに、住民税が課税されている者の扶養親族のみからなる世帯は除きます。

支給額 1世帯につき3万円

(①・②を重複して受給すること
はできません)

受給手続き

①住民税非課税世帯

対象と思われる世帯には、町から7月下旬に確認書を発送する予定です。確認書が届いたら、内容を確認

のうえ、同封の返信用封筒でご返送ください。

②家計急変世帯

申請書に必要事項を記入し、収入額が確認できる書類等を添付のうえ、直接窓口へ提出してください。

※書類の提出やご相談は、要予約。

※申請書は、町公式ホームページからダウンロードまたは福祉課へお問い合わせください。

提出期限 10月31日(火)

給付金をかたる詐欺にご注意ください

給付金を装った「振り込み詐欺」や「個人情報」の詐欺にご注意ください。

この給付金について、都道府県や市町村、国の職員が、ATM（現金自動預払機）の操作をお願いすることや、支給のための手数料などの振り込みを求めることは絶対にありません。ご自宅や職場などに、そのような不審な電話や郵便などがあった場合は、最寄りの警察署または警察相談専用電話（#9110）にご連絡ください。

マイナンバーカードを利用した手続きが簡単・便利に

☎マイナンバー総合フリーダイヤル
0120(95)0178
住民課住民班
☎(84)1214

コンビニ等で証明書を取得

マイナンバーカードをお持ちの方は、お近くのコンビニ等の一部の店舗に設置してあるマルチコピー機で、次の証明書が取得できます。

取得できる証明書

- ・住民票の写し（マイナンバー入りの証明書は役場のみ）
- ・印鑑登録証明書（印鑑登録されている方）
- ・課税（非課税）証明書（現年度分のみ）

交付手数料

一通200円（住民課窓口：300円）

取得可能時間

午前6時30分～午後11時

準備するもの

- ・マイナンバーカード
- ・暗証番号（4桁）

オンライン転出届

マイナンバーカードをお持ちの方は、マイナポータルからオンラインで転出届を提出できます。

- ①マイナポータル（アプリ）へアクセス
 - ②転出届出情報等の入力
 - ③電子署名&送信
 - ④引越先先の市区町村窓口で転入届を提出
- 準備するもの
- ・マイナンバーカード
 - ・暗証番号
 - ・スマートフォンまたはパソコン

※届出内容に不備等がある場合は、役場にお越し頂く場合があります。

マイナンバーカードの代理受取可能範囲が拡大

☎住民課住民班

☎(84)1214

マイナンバーカードの受領は、原則本人のみとされていますが、病気や

障害などやむを得ない理由として認められるほか、75歳以上の方や高校生など代理受取可能範囲が拡大しました。

対象者

- ・要介護、要支援認定者
- ・障害のある方
- ・長期入院者
- ・施設入所者
- ・中学生以下の方（親権者のみが代理人となります）
- ・高校生、高専生
- ・海外留学中の方
- ・成年被後見人
- ・被保佐人、被補助人
- ・妊娠中の方
- ・75歳以上の方
- ・長期出張者

必要な書類

- ・交付通知書（委任理由、代理人、暗証番号を記載）
- ・通知カード
- ・本人確認書類（※1）
- ・代理人本人確認書類（※2）
- ・代理権確認書類（※3）

※1（写真付き書類がない場合は代理受領できません）

次の①から②点、または①と②からそれぞれ①点、または②を③点のうち①点は写真付きが必要で、

- ①運転免許証、パスポート、在留カード、運転経歴証明書、障害者手帳など
- ②個人番号カード顔写真証明書（様式あり）、健康保険証、年金手帳、年金証書、社員証、学生証、医療受給者証、介護保険証など

※2 右記の①から②点、または①と②からそれぞれ①点
※3 代理受領となる理由がわかる書類（必要がある方）

第73回 “社会を明るくする運動”

～犯罪や非行を防止し、立ち直りを支える地域のチカラ～

毎年7月は、“社会を明るくする運動”強調月間です。

“社会を明るくする運動”は、犯罪や非行をした人の立ち直りについてみんなで考え、犯罪や非行が起きない社会をつくろうという全国的な運動です。

みなさんのチカラで社会を明るくしましょう。

ご連絡ください
 ・家屋を新・増築、取壊したとき
 ・土地利用形態を変更したとき

国税務課資産税班

☎(84)1212

家屋(建物)や土地の固定資産税は、毎年1月1日現在の状況で課税されます。

町では、新・増築家屋や取壊し家屋の把握に努めています。適切な課税を行うためにも、次のようなきはご連絡ください。

新・増築をしたとき

住宅、店舗、車庫、物置などの家屋を新築された方は、新たに固定資産税が課税されます。課税の基礎となる評価額を算出するため、税務課職員が家屋調査をさせていただきますので、完成後お早めにご連絡ください。ご都合の良い日を相談のうえお伺いします。

取壊しをしたとき

家屋の一部または全部を取壊された方は、翌年度から取壊した家屋について固定資産税が課税されなくなります(ただし、取壊し時期によっては翌々年度から変更となる場合があります)。土地の税額が変わることもありますので、お早めにご連絡ください。

すでに法務局(登記所)に取壊しの登記手続きをされた方は、連絡の必要はありません。

土地利用形態を変更したとき

土地の全部または一部の用途を変更した(駐車場にした、太陽光発電設備を設置した等)場合は土地の税額が変わることもありますので、税務課資産税班へご連絡ください。

募集



**千葉県市町村交通災害共済
に加入しましょう**

国環境防災課防災班

☎(84)1216

千葉県市町村交通災害共済は、みなさんの会費で支え合う助け合いの見舞金制度です。万一の事故に備え、ご家族そろって加入しましょう。

年会費 700円

共済期間 9月1日から翌年の8月

31日までの1年間(途中加入もできます)

見舞金の対象となる事故

自動車、オートバイ、自転車などによる人身事故等で、自動車安全運転センターから交通事故証明書が発行された事故

見舞金の額

①死亡見舞金 150万円

②傷害見舞金 2万円〜50万円(入院・通院実日数に応じて)

③身障見舞金 50万円(身体障害等級1級または2級)

④交通遺児見舞金 遺児1人につき10万円

申込と受付

申込書に必要事項を記入のうえ、会費を添えて環境防災課へお申し込みください。

見舞金の請求に必要な書類

見舞金種別 必要書類	見舞金種別			
	傷害	死亡	身障	交通遺児
会員証(集団加入は不要)	○	○	○	○
交通事故証明書等	○	○	○	○
診断書(交通災害共済用)	○			
死亡診断書または死体検案書		○		○
身体障害者手帳			○	
身体障害者診断書の写し			○	
戸籍謄本				○
印かん	○	○	○	○

※交通事故証明書や診断書は原本が必要で。

なお、交通事故の状況により他の書類が必要となる場合があります。

※万一、交通事故が発生してしまった場合は、必ず警察署へ届出をしましょう。

**サタデー英語講座(初級コース)
参加者募集!**

国園企画空港課企画政策班

☎(84)1279

外国人との多文化共生を推進し、国際的な視野を持った人材を育成するため、英語講座を開催します。

英語検定5〜4級程度の内容を扱い、毎回異なるテーマに沿った内容で行います。

とき

・第1回 7月22日(土)

WH Questionsを使ってみよう

・第2回 7月29日(土)

会話表現を覚えよう

・第3回 8月19日(土)

英語で友達を増やそう

・第4回 8月26日(土)

英検4級に挑戦しよう

午前9時30分〜11時

ところ 町民会館2階学習室

対象者 町内在住・在勤・在学の方

参加費 無料

定員 20人(先着順)

講師 中池 宏行氏(成東高校 英語講師)

申込方法 町公式ホームページ

ジまたは電話



↑町公式ホームページはこちら

レベルUP!

中級コースを9月頃(平日夜)に実施予定です。

明るい選挙啓発作品募集

甲府選挙管理委員会

☎(84)1211

● 作品

「ポスター」

内容 明るい選挙を呼び掛けるもの

画材 描画材料は自由

大きさ 画用紙の四ツ切、八ツ切も

しくはそれに準じる大きさ

「標語」

内容 きれいな選挙の推進または棄

権防止の呼び掛けを表すもの

(一人2点まで)

字数 20字以内

● 対象

小学校児童、中学校・高等学校の

生徒

申込締切 9月7日(木)

催し物



シーズン到来！夏といえば海
屋形海水浴場オープン

園産業課経済班

☎(84)1215

開設期間 7月15日(土)～8月20

日(日)

午前9時～午後4時

開設場所 屋形海岸

設備 冷水シャワー(無料)、トイ

レ(無料)、駐車場(無料)

※木戸浜海岸は、海底の状況が悪く

遊泳が大変危険なため、海水浴場

を開設しません。



企画展

「自主・自立、共働・共助」

横芝光町シルバー人材セン

ター作品展」の開催

園社会文化課生涯学習班

☎(84)1358

(公社)横芝光町シルバー人材セン

ターの会員のみなさんが制作した作

品を展示します。書や絵画、木工、

手芸等、多彩な力作をお楽しみくだ

さい。また、町民とともに歩む横芝

光町シルバー人材センターの活動に

ついて紹介します。

とき 7月19日(水)～9月18日(月、祝)

午前9時30分～午後5時30分

※月曜日、9月5日(火)は館内整理

日のため休館

ところ 図書館ギャラリー

「地震防災対策の現状調査に係る住民向けアンケート」 調査にご協力ください

園内閣府政策統括官(防災担当)付参事官(防災計画担当)付 大竹、吉田 ☎03-3501-6996

地震防災対策では、減災目標の達成を
目指し、地域の特性に応じて、対策が進
められているところです。この度、内閣
府では、今後の防災対策に向けて、みな
さんの声を反映させるため避難意識等に
関する調査を実施します。

一人でも多くの方にご回
答いただきたく、ぜひご
意見をお聞かせください。

ご協力をお願いします。

回答フォーム URL <https://en.surece.co.jp/kaiko2023/>



実施期間 7月～8月

回答の際の注意点

- ・回答は1人1回限りです。
- ・回答の途中で、回答状況を一時保存することはできません。
- ・選択式の設問は、該当する選択肢をチェックしてください。また、記述式の設問は可能な限り具体的にご回答ください。
- ・回答いただいた内容は、個人が特定できないようとりまとめた後、今後の防災対策の検討に活用させていただきます。

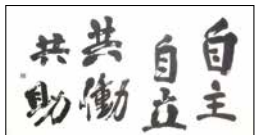

大川戸星峰書

「自主・自立、共働・共助」

入札結果(5月)

執行日	工事等の名称	工事等の箇所	契約の相手方	予定価格	最低制限価格	契約額	落札率(%)	指名業者数	制限付参加業者数	備考
5月 23日	東陽病院来客用駐車場改良工事	東陽病院	(有)川嶋土木	4,708,000円	4,190,120円	4,686,000円	99.5	—	2	
	町道A291号線舗装修繕工事	両国新田地先	(株)高橋興業	1,859,000円	1,673,100円	1,815,000円	97.6	—	2	くじ
	町道F113号線舗装修繕工事	富下地先	馬狩建設(株)	2,145,000円	1,930,500円	2,090,000円	97.4	—	2	
	町道H088号線舗装修繕工事	木戸地先	(有)川嶋土木	6,072,000円	5,464,800円	5,885,000円	96.9	—	1	
	町道I-14号線舗装修繕工事	北清水地先	古谷建設(株)	10,153,000円	9,137,700円	9,137,700円	90.0	—	1	
町道I-22号線舗装修繕工事	目録地先	(株)群聳工務店	34,056,000円	30,990,960円	32,780,000円	96.3	—	1		

わたしたちの町と 成田空港

Vol. 32

成田空港の更なる機能強化により、これまで以上に町と成田空港との関係が密接となることから、成田国際空港(株)から交付される「成田国際空港周辺対策交付金」を、町ではどのように活用してきたのか、また今後どのように活用していくのかなどを紹介します。

今回は、成田国際空港周辺対策交付金を活用した「東陽病院の医療機器整備」の内容をお伝えします。

企画空港課空港班 ☎84-1279

医療提供体制の充実

町では、成田国際空港周辺対策交付金を航空機騒音対策のほか、東陽病院の医療機器整備などにも活用しています。令和3年度と令和4年度に小型採血管準備装置や電子カルテシステムの更新など、機器の整備や病院施設の修繕を行いました。

成田国際空港周辺対策交付金の活用について、町ホームページで紹介しています。

詳しくはこちら→



電子カルテシステム



小型採血管準備装置

横芝光町は、これまでもこれからも安全・安心なまちづくりを推進するため、住環境の保全をはじめとした環境対策に努めるとともに、成田空港との共生共栄を図り、町の活性化に取り組んでまいります。

次号は、役場内に設置されている「NAA山武地域相談センター」をご紹介します。

成田空港の更なる機能強化に伴う航空機騒音に係る環境対策事業

企画空港課空港班 ☎84-1279

令和2年4月1日に、成田空港の更なる機能強化(C滑走路の建設等)により町内の騒音区域が拡大されたことに伴い、新たな騒音区域での住宅防音工事助成事業等の申請を受け付けています。

●受付中の住宅防音工事や助成事業など

- ・成田国際空港(株)による住宅防音工事(対象：騒音法第1種区域)
- ・(公財)成田国際空港周辺地域共生財団による住宅防音工事(対象：隣接区域)
- ・町独自のエアコン設置事業(対象：上記2つの事業の対象とならない住宅)など



↑空港機能強化ページはこちら

企業版空き地(家)バンク

あなたの所有する遊休地などを登録しませんか

企画空港課企業誘致班 ☎84-1279

企業誘致による雇用の創出を推進するため、町に進出を検討している企業に町内の登録された遊休地などを紹介する制度があります。

●登録できる要件

- ①法令による土地利用の規制が適用されていないこと
 - ②1,000㎡以上の一団の土地で主要な道路に接続していること
 - ③工場、事務所等の建物については一棟の面積が100㎡以上で敷地が主要な道路に接続していること
 - ④地上権、抵当権その他所有権以外の権利の設定がされていないか、設定されている場合でも契約の時までに抹消されることが確実であること
 - ⑤土地の境界及び建物の所有区分が明確で、所有権の権利の帰属に争いが無いこと
- ・登録された物件の情報は、町内に立地しようとする企業に提供されます。物件の売買、賃貸などの交渉に町は関与しません。



↑空き家バンクページはこちら



よこびーの

ま

ち

し

ぽ

!

よこしばひかり トピックス

令和5年春の叙勲

旭日双光章を受章

元千葉県労働委員会委員
熱田 正之さん(古川)

4月29日、令和5年春の叙勲受章者が発令され、長年にわたる労働行政の功績が認められた熱田正之さん(古川)が旭日双光章を受章されました。



交通安全活動に尽力

交通安全功労者表彰を受賞

5月19日、さいたま市で関東管区警察局長・関東交通安全協会連合会会長連名交通安全功労者表彰式が開催されました。多年にわたり交通安全の推進と交通安全活動に尽力された多大な功績が認められ、町交通安全指導員の宇井志津子さん(牛熊)が、表彰されました。



宇井志津子さん

人権擁護委員に新任の方が任命されました

7月1日付けで、法務大臣から人権擁護委員として、八角朝子さん(寺方)が新たに任命されました。

現在、町には7人の人権擁護委員が法務大臣から委嘱を受け、多様化する人権問題に対する身近な相談や人権に関する啓発活動を行っています。



八角朝子さん

人権相談

町では、人権問題で悩んでいる方のために、人権相談を開設しています。

開設日 毎月第2・4火曜日
午後1時30分～4時

ところ 第2火曜日 文化会館
第4火曜日 町民会館

圃住民課住民班 ☎84-1214

高齢者見守りネットワーク事業に関する協定を締結

6月5日、横芝光町と千葉県LPガス協会海匝支部が高齢者見守りネットワーク事業に関する協定を締結しました。

この協定は、事業者が通常業務の中で高齢者の見守りを行い、異変を発見したときに町へ連絡をしていたくものです。



豚・牛の霊を弔う

東陽食肉センターで獣魂祭

5月27日、町と同業組合共催による「令和5年度東陽食肉センター獣魂祭」が厳かに執り行われました。

関係団体の代表が参列し、昨年度中にと畜された100,603頭の獣畜に感謝するとともに、食肉関係者に多大なる経済功績を残した獣畜の霊に冥福を祈りました。





80歳で20本以上の自分の歯を保とう

よい歯のコンクール結果

5月25日、健康づくりセンター「プラム」で「高齢者のよい歯のコンクール」と「親と子のよい歯のコンクール」が開催されました。

◎コンクール結果《敬称略》

●高齢者の部

最優秀賞

清田 恒雄(95歳・栗山)

優秀賞

伊藤 寛治(92歳・尾垂五区)

稲原 久美子(84歳・南川岸)

中島 正廣(81歳・鳥喰沼)

谷川 桂子(80歳・青芝会)



高齢者の部 最優秀賞
清田恒雄さん

●親と子の部

最優秀賞

原田 悠佳子・祭李(リバーサイド)

優秀賞

向後 晴美・心富(作間内)

大村 宏之・幸太郎(古屋)

随行 綾乃・祐璃(篠原)

高橋 まどか・橙俐(栗山)

木原 詩織・麗禾(古屋)

椎名 直也・一颯(入間)

深田 恵梨奈・紗羅(虫生)



親と子の部 最優秀賞
原田さん親子

また、親と子の部で最優秀賞の原田さん親子は、6月8日に開催された山武郡市歯科医師会主催「よい歯のコンクール」に町代表として参加し、第1位を受賞しました。

「町章」「梅の花」「トマト」「ネギ」のイラストにチャレンジ!

田んぼアート

田んぼをキャンバスに見立て、色の異なる稲を絵具代わりに大きな絵を描く「田んぼアート」。

今年も5月に町農業振興会稲作部会事業の一環として、横芝小学校南側道路沿いのほ場に稲の植え付けを行いました。

梅の花



トマト



小型ポンプ操法の部、見事優勝! 県大会へ 第45回山武消防ポンプ操法大会

6月18日、蓮沼海浜公園第一駐車場で第45回山武消防ポンプ操法大会が開催され、町代表として小型ポンプ操法の部に第6分団第1部(小川台、台、小田部、母子地区)が、ポンプ車操法の部に第8分団第2部(白磯、関、辻地区)が出場しました。結果は、次のとおりです。なお、小型

大会結果《敬称略》

団体の部	
小型ポンプ操法の部	
優勝	第6分団第1部
ポンプ車操法の部	
第4位	第8分団第2部

ポンプ操法の部で優勝した第6分団第1部は、7月22日(土)に開催する第59回千葉県消防操法大会に出場します。

個人の部	
小型ポンプ操法の部	
第6分団第1部	
最優秀指揮者	鈴木 重喜
最優秀1番員	林 和希
最優秀2番員	山崎 昌志



第8分団第2部



走る・飛ぶ・投げる。全力を尽くして 山武郡市小学校陸上競技大会

6月7日、成東総合運動公園陸上競技場で山武郡市小学校陸上競技大会が行われました。

子どもたちは、日頃の練習成果を発揮し、各種目で熱戦を繰り広げていました。



主な成績《敬称略》

6年生男子		5年生男子	
▶80mハードル	8位 秋葉 流季(光)	▶80mハードル	7位 下河 誠奈(光)
▶200m	4位 加瀬 理一(日吉) 6位 實川 遥斗(光)	▶100m	5位 郡山 朔(横芝) 7位 下河 誠奈(光)
▶走り幅跳び	6位 伊藤 夕朔(光)	▶1500m	4位 鈴木 里空(日吉) 7位 小浅悠一郎(光)
▶ソフトボール投げ	2位 佐久間世凧(上堺) 6位 椎名 俊貴(光)	▶4×100mリレー	4位 光小学校
6年生女子		5年生女子	
▶80mハードル	3位 郡山 星璃(横芝)	▶80mハードル	3位 鈴木 心望(横芝) 8位 越川 侖菜(日吉)
▶100m	3位 荒田 風花(横芝)	▶100m	1位 斎藤ありす(横芝) 7位 大木 璃咲(光)
▶150m	2位 椎名 結愛(横芝) 4位 秋山ひなた(上堺)	▶800m	2位 武田 そら(横芝)
▶800m	3位 越川 花音(光) 4位 北原 紬妃(横芝) 8位 秋葉 友渚(白浜)	▶4×100mリレー	1位 横芝小学校 6位 光小学校
▶走り高跳び	5位 佐瀬由俐亜(横芝) 6位 秋山ひなた(上堺)	男女総合	準優勝 横芝小学校
▶走り幅跳び	7位 椎名 結愛(横芝)	女子総合	優勝 横芝小学校
▶ソフトボール投げ	2位 浅野 一花(白浜)		
▶4×100mリレー	1位 横芝小学校		



表情豊かな子どもたちに感動 光小学校で運動会を開催

5月26日、光小学校で運動会が行われました。子どもたちは、元気いっぱい一生懸命、競技に取り組みました。



団体戦見事優勝！個人表彰では優秀賞に 全国高等学校剣道選抜大会

3月26日～28日、愛知県春日井市総合体育館で全国高等学校剣道選抜大会が開催され、町出身で茨城県立守谷高等学校在学中の高橋ひかりさんが出場し、輝かしい成績を残しました。



大会結果

女子団体
優勝

個人表彰
優秀賞

個人戦で見事優勝

全国小・中学生「宮本武蔵」旗 剣道個人選手権大会

4月30日、熊本県熊本市総合体育館で全国小・中学生「宮本武蔵」旗 剣道個人選手権大会が開催され、高橋征太郎さん(横芝小3年)が個人戦で見事優勝しました。



横芝FC、第3位に入賞！

第9回横芝光カップ少年サッカー大会

3月5日、光しおさい公園で第9回横芝光カップ少年サッカー大会が4年ぶりに開催され、出場した横芝FC6年生チーム(当時)は、第3位に入賞しました。



東陽スポーツ少年団、第3位に入賞

2023年度 成田空港周辺地域スポーツ大会

4月16日、成田空港旗杯少年野球の部に東陽スポーツ少年団が会場し、第3位に入賞しました。



会員同士の交流深まる

婦人会事業「視察研修」

5月21日、神奈川県方面への視察研修が行われ、婦人会員30人が参加しました。

会員同士の交流を深めることができ、充実した一日となりました。



願いが叶う七夕飾りを作ろう

ペーパークイリングのワークショップ

6月10日、図書館でペーパークイリングのワークショップが開催されました。

参加者は、細長い紙を巻き、きれいな七夕飾りを制作しました。



おかげさまで町がきれいに!

町内一日清掃・栗山川周辺環境ボランティア

5月28日、地区役員をはじめ住民のみなさんに参加いただき、住宅周辺のごみ拾いや側溝清掃が行われました。

また、6月18日には、住民のみなさんや町内の事業所等から多くの方々が参加し、栗山川周辺の草刈りとごみ拾いが行われました。みなさんのボランティア活動により、町がきれいになりました。



練習の成果を披露

ミニ文化祭

5月10日～14日、文化会館を会場に町文化協会主催のミニ文化祭が開催されました。

開催期間中は、作品展示会や芸能発表会・囲碁大会が行われ、文化協会会員のみなさんが日ごろの練習の成果を披露し、会場はたくさんの来場者でにぎわいました。



さくらんぼクラブ なかよし広場

たくさんの友だちと出会い、遊びの世界を広げましょう。

さくらんぼクラブ 生後3か月～満1歳まで

とき	内容	ところ	駐車場
7月14日(金)	骨盤エクササイズベビーヨガ	子育て支援センター光	光町保育園
8月22日(火) ※午前10時～11時のみ実施	らくらく離乳食乳歯のお手入れ	健康づくりセンタープラム	健康づくりセンタープラム
9月12日(火)	救急法	子育て支援センター光	光町保育園

さくらんぼクラブ1歳児クラス(令和3年4月2日～令和4年4月1日生まれ)

とき	内容	ところ	駐車場
7月 6日(木)	つくって遊ぼう	子育て支援センター光	光町保育園
8月 1日(火) ※午前10時～11時のみ実施	夏まつりをしよう	子育て支援センター横芝	子育て支援センター横芝
9月 8日(金)	「おはなしのへや」へ行こう	町立図書館	町立図書館

なかよし広場2歳児クラス(令和2年4月2日～令和3年4月1日生まれ)

とき	内容	ところ	駐車場
7月13日(木) ※午前10時～11時のみ実施	からだを動かして遊ぼう	子育て支援センター横芝	子育て支援センター横芝
7月20日(木)	つくってなかよし広場	子育て支援センター光	光町保育園
8月 1日(火) ※午前10時～11時のみ実施	夏まつりをしよう	子育て支援センター横芝	子育て支援センター横芝
9月 7日(木)	「おはなしのへや」へ行こう	町立図書館	町立図書館
9月28日(木)	えいごdeなかよし広場	子育て支援センター光	光町保育園

時 間 ①午前 9時30分～10時20分 } ①②いずれかの時間を選択
②午前10時30分～11時20分 } (要予約：各時間5組まで)

対象年齢や場所をご確認のうえ、親子でお気軽にご参加ください。

※状況により変更になる場合がありますので、電話にてご確認ください。

甲冑子育て支援センター光 ☎84-3099



ほんの森

岡図書館 ☎84-3311

図書館休館日 7月 毎週月曜日と4日(火)・18日(火)

※17日(月・祝)は開館します。
8月 毎週月曜日

開館時間 午前9時30分～午後6時

図書館情報が満載

新刊情報やイベント情報などを更新中。詳しくは、図書館ホームページをご覧ください。



↑図書館ホームページはこちら

わらべうたと絵本の会

わらべうたや絵本で、一緒に楽しいひとときを過ごしませんか。

とき 7月13日(木)・27日(木) 午前10時30分～11時

ところ 1階おはなし室

対象 0～3歳くらいまでのお子さんと保護者

申込 不要

夏休み子ども科学講座

「飛行機のふしぎ」

飛行機が飛ぶひみつを実験しながら、楽しく教えていただきます。

とき 7月27日(木)
午後1時30分～3時

ところ 学習室

対象 小学生以上

定員 30人

申込 6月20日(火)より受付開始

読書感想文書き方教室

書き方のポイントをわかりやすく教えていただきます。

講師 最上治恵氏(元小学校教諭)

とき 7月25日(火)
午前10時～11時30分

ところ 学習室

対象 小学生と保護者(子どものみの参加可)

定員 30人

申込 6月20日(火)より受付開始

映画会

時間 午後2時～

※7月23日(日)は午前10時と午後2時の2回上映

ところ ハイビジョンホール

定員 各回先着80人

※入場は無料です。



ソニック・ザ・ムービー ソニックVSナックルズ ©2022 Paramount Pictures and Sega of America, Inc.

上映日	作品名
7月 9日(日)	教誨師 [邦画 出演:大杉漣、玉置玲央]
7月23日(日)	スポンジ・ボブ 海のみんが世界を救WOO! [アニメ]
7月23日(日)	ソニック・ザ・ムービー ソニックVSナックルズ[アニメ]
8月13日(日)	あゝひめゆりの塔 [邦画 出演:吉永小百合、浜田光夫]

※洋画は日本語吹替えで上映

※映画会は、第2・第4日曜日の開催と、特別映画会を加えた実施となりますので、ご注意ください。

文芸

俳句

鯉のぼり山一番の杉を伐り

白き帆の消えて浮かんで卯波かな

見つめる子突き出る先の心太

乳ふくむ見の髪ゆらす若葉風

初夏の日差しや傘を買ふことに

筍や十二単の皮をむき

母の日に母を越えにし卒寿かな

雨蛙なけば雨呼ぶ雨となる

病んでみる新緑の色のいろ

手をひいてきしむ木道菖蒲園

にぎり鮎シヤリ食み出してゐる穴子

今関満喜子

宇野とし子

魚地 照子

鶴澤 正信

鹿子木小夜子

加瀬 俊昭

向後 寛

小松 藤男

佐瀬 輝夫

西崎さち子

藤田 雅夫

短歌

生前の姑が^{はは}集めし皿や碗仕分け^{たなごころ}処分は掌に重し

端境の畑に青葉の乏しかりスパーに購ふ灯台甘藍 西山満里子

清水涌く山の傾りのひと処友と遊びし幼日^{よき}過る 押尾 輝子

クッキーの缶に描かる吾の好きなモネの睡蓮中味に負けず 芹川 初子

塩加減気にかけるながら大小の摘果メロンを漬け物にする 田崎 尚美

新緑の安達太良高原まだ寒しうぐひすの初鳴き遠く聞へり 加瀬 弘子

竹とんぼ飛ばそうとして何回も追い掛けてゆく六歳の子は 水須 俊

斎藤 博

Living information

地域安全ニュース

水難事故に注意しましょう

本県では、昨年も水の事故で多くの方の貴い命が犠牲になりました。その原因のほとんどが「ちょっとした油断」です。

次のことに注意して、楽しく遊びましょう。

● 遊泳禁止日や遊泳禁止場所では泳がない

遊泳禁止場所は、急に深くなっているところや潮の流れの速いところがあります。

● 子どもから目を離さない

目を離した際に子どもが波にさらわれることがあります。

● 疲れているときや飲酒したときには泳がない

平衡感覚が鈍ったり、心臓に負担がかかったりします。

雷光を見たり、雷鳴を聞いたりはすぐに海から引き上げましょう。水上バイク、ウインドサーフィンなどで遊ぶときは遊泳区域に入らず、周囲の安全を十分確認しましょう。

【ご存じですか？ 離岸流】

海岸に向かって強い風が吹くと、波は沖から海岸へ打ち寄せますが、海水はどんどん岸にたまり、沖へ戻ろうとします。この時、岸から沖に向かって一方的に流れる速い流れを離岸流と呼びます。

とても強い流れのため、いったんこの流れに乗ってしまうと逆らって泳ぐことが困難です。

必ず監視の行き届いた遊泳区域内で楽しく泳ぎましょう。

消費生活ナビ No.144

強引な訪問購入～本当のねらいは貴金属？

「不用品を買い取ってもらうはずなのに、強引に貴金属を買い取られた」など、訪問購入に関する相談が増えています。

トラブルにあわないために次の点に注意しましょう。

- 貴金属など、売る予定ではなかった物の売却を迫られても、きっぱりと断りましょう。
- 始めから一人で対応せず、家族や周囲の人と一緒に対応しましょう。
- 買取業者から渡された書面で取引内容を確認しましょう。もし書面を渡されない場合は、発行を求めましょう。
- 訪問購入では消費者にクーリング・オフが認められています。

また、このようなトラブルにあったときは、できるだけ早く消費生活相談窓口にご相談ください。

消費生活相談室 ☎84-1233

毎週火曜日 午前10時～午後4時

映画会・映像教室を開催します

お楽しみ映画会

とき 7月15日(土) 午前10時～午後4時(受付:9時30分～)

ところ 東金文化会館小ホール

※東金文化会館と共催(ミュージカルもあります)

内容 「ミッキーのお化け退治」「グーフィーの水泳教室」「ミイラのラムさん」「忍たま乱太郎」ほか6作品

入場料 無料

定員 100人程度

申込 不要

子どもデジタル映像教室

とき 7月28日(金) 午前10時～午後4時(受付:9時30分～)

ところ 東金文化会館

内容 動画をスマートフォンで作成し、簡単な編集や発信の体験をします。

参加料 無料

対象 小学校3年生以上の親子

定員 20組程度

申込 QRコードから事前予約制

申込ページは
こちら→



予約締切 7月14日(金)

圓山武郡市視聴覚教材センター ☎0475-54-0254



商工会伝言板

「商売繁盛相談窓口」を開設します

中小企業診断士が、さまざまな経営課題に取り組む経営者のご相談に無料で応じる「商売繁盛相談窓口」を開設します。事業計画作成、資金繰り計画、事業承継、各種補助金・助成金活用などお気軽にご相談ください。

とき 7/19、8/16、9/20、10/18、11/15、12/20、1/17、2/14 午前9時～午後4時

ところ 横芝光町商工会館

対象者 町内の商工業者、創業予定者

相談員 中小企業診断士

申込 要予約

商工会 ☎82-0434

献血にご協力を

対象者 16歳から69歳までの方

(400ml献血の場合は体重50kg以上の方)

※65歳以上の方は、60歳から64歳の間に献血経験がある方に限られます。(※当日、問診・血液検査あり)

とき 7月28日(金)

午前10時～11時45分 午後1時～4時

ところ 町民会館 大ホール

健康子ども課健康づくり班 ☎82-3400



旬から11月上旬までに本人に通知します。また、第1次試験合格者には、第2次試験を実施します。

採用予定日 令和6年4月1日

園圃 〒289-2146 匝瑳市八日市場ホ715番地 匝瑳市横芝光町消防組合 消防本部総務課 ☎0479(72)1915

令和5年度 八匠水道企業団職員採用試験

採用予定人数・受験資格

職種	採用 予定 人員	回収日
技術職 (土木) 上級 (経験者)	1名 程度	昭和58年4月2日から平成14年4月1日までに生まれた方で、直近5年間(平成30年4月1日から令和5年3月31日まで)のうち3年間以上の期間「土木に係る職務経験」を有する方
技術職 (土木) 上級	1名 程度	昭和63年4月2日から平成14年4月1日までに生まれた方で、学歴を問わない。平成14年4月2日以降に生まれた方で、学校教育法に基づく大学(短期大学を除く)を卒業した方(令和6年3月までに卒業見込みの方を含む)
技術職 (土木) 初級	1名 程度	平成14年4月2日から平成18年4月1日までに生まれた方で、学歴を問わない

受験の手続き

申込手続 受験案内は、八匠水道企業団総務班に用意してあります。ホームページからダウンロードも可能です。郵送希望の場合は、封筒の表に「職員採用試験申込請求」と朱書き、郵便番号、住所、氏名を記入し、140円切手を貼っ

たA4サイズの返信用封筒を同封してください。

申込期間 7月24日(月)～8月7日(月)(土・日曜日・祝日を除く)までに八匠水道企業団総務班に持参または郵送(8月7日消印有効(簡易書留で「採用試験申込」と朱書き))

園圃 〒289-2104 匝瑳市生尾10番地 八匠水道企業団総務班 ☎0479-73-3171

光B & G海洋センター

海の日 無料開放

と き 7月17日(月)

●プール無料開放

午前10時～午後6時

●健康ルーム無料開放

午前9時～午後6時

※健康ルームの初回利用ガイダンスは随時行います。(初めて利用される方は受講ください)

月曜日開館

と き 7月24日(月)～8月28日(月)

●毎週月曜日午後1時～午後5時は「ちびっこデー」として開放。

夏季短期水泳教室

●成人の部(各12人)

と き 7月24日(月)～8月28日(月) 毎週月曜日(8月14日を除く)

種目 平泳ぎ 午前10時～11時

種目 バタフライ 午前11時～正午
料金 成人の部、一般4,000円、65歳以上3,250円

●小学生の部(30人)

と き 7月25日(火)～7月29日(土)の5日間 午後5時～6時

料金 2,500円

申込 全教室とも7月11日(火)から受付開始(先着順)

※状況により中止となる場合あり。

園光しおさい公園 ☎84-3510

購入は千葉県内で！ サマージャンボ宝くじ

サマージャンボ7億円(1等5億円・前後賞各1億円合わせて)、サマージャンボミニ3千万円(1等2千万円)

発売期間 7月4日(火)～8月4日(金)

発売単価 各1枚300円

この宝くじの収益金は、市町村の明るく住みよいまちづくりに使われます。

ちば南東部地域若者サポートステーション

働くことに踏み出したい15歳～49歳の本人やご家族を対象に無料で就労支援を行っています。

園 ちば南東部地域若者サポートステーション

☎0475-23-5515 FAX0475-36-5722

✉nanto.saposute@ah.wakwak.com

▲ここは広告枠です

▲ここは広告枠です

▲ここは広告枠です

Living information

お知らせ

7月1日～7月7日は「**全国安全週間**」です

「全国安全週間」は、職場における安全意識の高揚と安全活動の定着を図ることを目的に毎年実施しています。

スローガン

高める意識と安全行動 築こうみんなのゼロ災職場

労働災害を少しでも減らし、労働者一人一人が安全に働くことができる職場環境づくりのため、労働災害防止対策の一層の推進をお願いします。

圃千葉県労働局労働基準部健康保全課
☎043-221-4312

し尿処理手数料の納付は 便利な口座振替で

横芝地域のし尿処理手数料の納付は、便利・安心・確実な口座振替をご利用ください。

口座振替は一度お申し込みいただくと、以後はご指定の口座から自動的に引き落とされるので、つい、うっかり納付し忘れを防ぎます。

詳しくは、お問い合わせください。

圃山武郡市広域行政組合

環境衛生課料金係 ☎0475(54)0531

募集

自衛官募集

航空学生

受験資格

海 18歳以上23歳未満の者(高卒者(見込含)または高専3年次修了者(見込含))

空 18歳以上21歳未満の者(高卒者(見込含)または高専3年次修了者(見込含))

受付期間 7月1日(土)～9月7日(木)

一般曹候補生

受験資格 18歳以上33歳未満の方

受付期限 7月1日(土)～9月5日(火)

自衛官候補生

受験資格 18歳以上33歳未満の方

受付期限 年間を通じて募集

圃自衛隊成田地域事務所

☎0476-22-6275

匝瑳市横芝光町消防組合職員 採用試験

試験種目・採用予定人数

消防職初級 2名程度

受験資格 平成11年4月2日から平成18年4月1日までに生まれた方で、学歴を問わない。消防職務遂行上、身体に支障がないこと。

申込手続 試験案内・試験申込書は、消防本部総務課・匝瑳消防署・横芝光消防署・野栄分署に用意してあります。(7月3日(月)以降に配布、郵送希望の場合は消防本部総務課へ要連絡)

申込期間 7月24日(月)～8月7日(月)(土・日曜日、祝日を除く)までに消防本部総務課に持参または郵送(8月7日消印有効(簡易書留で「採用試験申込」と朱書き))

【第1次試験】

とき 9月17日(日)

ところ 銚子市立銚子高等学校

試験内容 択一式一般教養・消防適正検査・体力試験

試験結果 合否にかかわらず10月中

▲ここは広告枠です

▲ここは広告枠です

▲ここは広告枠です



各種無料相談のご案内

相談名	内容	相談日	会場	時間	問い合わせ
法律相談	金銭・土地・損害賠償など (弁護士が対応)	7月 4日(火) 7月19日(水) 8月 1日(火)	社会福祉協議会	午後1時30分~4時 ※要予約	社会福祉協議会 ☎80-3611
行政相談	一般行政上の問題・要望など	7月11日(火) 7月25日(火) 8月 8日(火)	文化会館 町民会館 文化会館	午後1時30分~4時	総務課秘書広報班 ☎84-1211
人権相談	人権の侵害に関する悩みなど	7月11日(火) 7月25日(火) 8月 8日(火)	文化会館 町民会館 文化会館	午後1時30分~4時	住民課住民班 ☎84-1214
心配ごと相談	家庭や地域での悩みなど	7月11日(火) 7月25日(火) 8月 8日(火)	文化会館 町民会館 文化会館	午後1時30分~4時	社会福祉協議会 ☎80-3611
消費生活相談	多重債務・訪問販売など	毎週火曜日 (祝休日を除く)	消費生活相談室 (役場東側玄関ロビー)	午前10時~午後4時 ※正午~午後1時を除く	産業課経済班 (消費生活相談室) ☎84-1233
教育相談	育児・しつけ・不登校・いじめ など	毎週月・火曜日 (祝休日を除く)	教育課	午前9時~午後4時	教育課教職員・指導室 ☎84-4116
休日納税相談	町税等の納付に関する事	7月 9日(日) 7月23日(日)	税務課	午前8時30分~正午 ※要予約	税務課収納対策班 ☎84-1212
お年寄り相談窓口	生活や介護の不安など社会福祉 に関する事	月~金曜日 (祝休日を除く)	電話相談のみ ☎84-2338	午前9時~午後5時	福祉課社会福祉班 ☎84-1257
暮らしと仕事の相談会	暮らしと仕事の相談	7月27日(木)	役場内相談会場	午前10時30分~午後 3時30分 ※要予約 相談時間は1回45分程度	中核地域生活支援センター さんネット ☎0475-77-7531 さんぶ生活相談センター リンクサポート ☎0475-77-7532
ハローワーク千葉 オンライン職業相談	就職に関する事 [役場の求人検索コーナーの パソコンでハローワーク千 葉とオンライン職業相談が できます。]	月~金曜日 (祝休日を除 く)	役場東庁舎1階 求人検索コーナー	午前10時~午後4時 ※正午~午後2時を除く ※事前にハローワークで 電話予約のうえ、予約 日時の10分前に産業 課へお越しください。	岡産業課経済班 ☎84-1215 ☎ハローワーク千葉 職業相談第一部門 ☎043-242-1181 部門コード41#
サポステによる若者向 け就労出張相談会	就労支援・相談 [就職氷河期世代も対象とし ています。]	7月13日(木) 8月10日(木)	消費生活相談室 (役場東側玄関ロビー)	午前9時30分~午後4 時30分 ※正午~午 後1時を除く※要予約	ちば南東部地域 若者サポートステーション ☎0475-23-5515
税理士による無料相談	税に関する相談	7月 5日(水) 7月19日(水) 8月 2日(水)	東金商工会館	午前10時~午後3時 ※要予約(当日可)	千葉県税理士会東金支部 ☎0475-50-6322 (予約受付)月~金曜日 午前9時~正午 ※祝休日を除く
地元建設職人による無 料住宅相談	新築・修繕・融資・耐震診断・ 住宅エコポイントなど [地元の建設職人・建築士・ 増改築相談員が対応]	毎月第3日曜日	町民会館	午後1時~3時	千葉土建一般労働組合山武 支部事務所 ☎0475-58-8231
千葉司法書士会 八日市場支部無料相談	相続・登記・法律の相談	7月 8日(土) 8月12日(土)	旭市海上公民館	午後1時~5時 ※要予約	司法書士 加瀬事務所 ☎0479-73-2654
多重債務者相談窓口	借金問題の相談	平日 (祝日を除く)	財務省 関東財務局 千葉財務事務所	午前8時30分~正午 午後1時~4時30分	財務省 関東財務局 千葉財務 事務所 多重債務者相談窓口 ☎043-251-7830(直通)



休日当番医

※休日当番医は、都合により変更になる場合があります。
※昼休みの時間は、各医療機関へお問い合わせください。

とき	診療時間		午前8時30分~午後5時	
	午前9時~午後5時		内科系	外科系
7月 2日(日)	岡崎医院(東金) ☎0475-52-3313	京葉内科クリニック(山武) ☎0475-82-2400	石井医院(匝瑳) ☎0479-73-2150	熱田整形外科(匝瑳) ☎0479-72-1110
7月 9日(日)	とうがね中央糖尿病腎クリニック(東金) ☎0475-54-2421	まさごクリニック(横芝光) ☎0479-80-0122	東陽病院(横芝光) ☎0479-84-1335 [診療時間:午前8時30分~午後5時15分]	
7月16日(日)	原医院(東金) ☎0475-54-0624	さんむ内科・糖尿病クリニック(山武) ☎0475-88-1491	小川内科(匝瑳) ☎0479-73-2658	匝瑳市民病院(匝瑳) ☎0479-72-1525
7月17日(月・祝)	ますほ内科クリニック(大網白里) ☎0475-70-8800	高橋医院(山武) ☎0475-82-2450	九十九里ホーム病院(匝瑳) ☎0479-72-1131	
7月23日(日)	はっとり内科クリニック(東金) ☎0475-71-3190	花城医院(山武) ☎0479-86-2233	かしくま内科クリニック(匝瑳) ☎0479-79-6800	匝瑳市民病院(匝瑳) ☎0479-72-1525
7月30日(日)	鈴木クリニック(大網白里) ☎0475-71-2033	鈴木医院(横芝光) ☎0479-82-0126	東陽病院(横芝光) ☎0479-84-1335 [診療時間:午前8時30分~午後5時15分]	
8月 6日(日)	西田医院(東金) ☎0475-53-1393	大平医院(山武) ☎0479-86-6012	九十九里ホーム病院(匝瑳) ☎0479-72-1131	
8月11日(金・祝)	城西クリニック(東金) ☎0475-52-8181	明海クリニック(山武) ☎0475-80-5355	かわて医院(匝瑳) ☎0479-72-3000	伊藤医院(匝瑳) ☎0479-72-0261

岡山武郡市広域行政組合消防本部指令課 ☎0475-55-0119 匝瑳市横芝光町消防組合消防本部警防課 ☎0479-72-0119

町内の行事一覧(7月)

7月2日(日)

海岸クリーン大作戦(屋形・木戸浜海岸)

7月15日(土)

屋形海水浴場開設(P11)

7月16日(日)

- 町軽スポーツ大会(町体育館)
- 駅前マルシェ(ヨリドコロ)

7月22日(土)・29日(土)

サタデー英語講座(P10)

ごみの日

収集日の午前8時30分までに指定場所へ出してください。

可燃ごみ

地域	回収日
町内全域	毎週 月・木曜日

資源・不燃・有害ごみ

地域	回収日
大総・横芝・上堺地区	7月10日(月)・7月24日(月)・8月14日(月)
日吉・南条地区	7月4日(火)・7月18日(火)・8月8日(火)
白浜地区	7月5日(水)・7月19日(水)・8月9日(水)
東陽地区(宮川)	7月11日(火)・7月25日(火)・8月15日(火)
東陽地区(谷中・目篠・上原・原方)	7月12日(水)・7月26日(水)・8月16日(水)

今月の納期

普通徴収(納付書または口座振替による納付)の方の納期限は、7月31日(月)です

- 固定資産税[第2期]
- 国民健康保険税[第1期・全期]

閩税務課収納対策班 ☎84-1212

- 介護保険料[第1期・全期]

閩福祉課介護班 ☎84-1257

- 後期高齢者医療保険料[第1期・全期]

閩住民課国保年金班 ☎84-1214

※納付には、納め忘れがなく便利な口座振替がご利用いただけます。

納付方法等詳細は、上記へお問い合わせください。

健康・相談

成人

と き	行事名・受付時間	対象者
随時	成人健康相談 午前8時30分～午後5時	希望者 ※事前予約制
随時	テレホン健康相談 午前9時～午後5時	希望者

こども

と き	行事名・受付時間	対象者
7月18日(火)	乳幼児健康相談 午前9時～11時30分	希望者
7月18日(火)	よい歯びかぴかキッズ 午後1時15分～3時	令和4年4月1日～6月25日生まれ
7月25日(火)	乳児健診 午後1時～2時	令和5年2月1日～3月31日生まれ
7月28日(金)	3歳児健診 午後1時～2時10分	令和元年11月1日～12月31日生まれ
8月3日(木)	1歳6か月児健診 午後1時～2時20分	令和3年12月1日～令和4年1月19日生まれ
8月7日(月)	乳幼児健康相談 午前9時～11時30分	希望者

7月 にこにこ園庭ひろば

園名	開放日
横芝保育所 ☎82-2345	4日(火)、18日(火) 午前10時～11時
フタバ保育園 ☎82-0222	実施しません。
光町保育園子育て支援センター光 ☎84-3099	5日(水) 午前9時30分～11時
白浜保育園 ☎84-2345	11日(火) 午前9時30分～11時
日吉保育園 ☎85-0123	5日(水)、15日(土) 午前9時30分～11時
横芝まさご幼稚園 ☎82-5005	5日(水)、12日(水)、19日(水)、26日(水) 午前10時～11時 3日(月)、10日(月) 午前10時～11時15分

火災・交通事故発生件数

火災(5月)		交通事故(5月)※暫定数値	
建物火災	1件	事故件数	7件
その他火災	0件	死亡者数	0人

紫陽花咲き誇る小川台の隆台寺 地域の人たちのボランティア活動が実を結ぶ

6月、小川台地区の中心にある隆台寺の裏山に、約700本の紫陽花の花が咲き誇り、地元の人たちの憩いの場に。また、訪れる人達の癒しの場となりました。



お寺の裏山を、四季を感じられる花木で憩いの場に

「17年くらい前まで、ここは杉と竹で荒れていました。何とかしてお寺の裏山に四季折々の花や木を植え、地域の人達の憩いの場にしたという思いを地元の人達に伝えたいです。この提案に十数人もの人達が一緒にやってみようと賛同してくれました。嬉しかったですね」と話すのは、林勝さん。木の伐採や整地作業におよそ5年の年月がかかったそうです。



活動について語る林さん(右)と鈴木さん(左)。「春は河津桜、秋は紅葉で彩られた裏山もきれいですよ」と教えてくれた

「きれいになった裏山にたくさんの紫陽花を植えても最初の頃は毎年同じように咲かせることが難しく、紫陽花の名所を訪ねては手



活動をともにしてきた地域のみなさん

入れ方法を教えてもらうなど勉強しましたね」。そして今年、みなさんの努力が実り、一面にたくさんの紫陽花を咲かせることができました。

今後は、多世代の交流の場に

林さんと一緒に活動してきた鈴木忠夫さんには、新たな目標があるようです。「地域の人たちとのつながりがあるからこそ、続けることができます」と実感しています。これからは、若い世代の親子も参加できる、多世代の交流の場や機会を作っていきたいと考えています」。



1 アプリをダウンロード・起動



[COCOAR]



2 このページにスマートフォンをかざすと隆台寺の紫陽花の様子が動画で見られます

すくすくギャラリー

みんなのアイドル★歌とダンスが大好きです!

えね 恵寧ちゃん(3歳)

戸村 智さん(坂田)



よこぴー散歩



5月21日、もぐもぐピーナッツさんと一緒に駅前マルシェを盛り上げてきたよ!

7月16日に駅前マルシェを開催予定だから、みんなぜひ来てね!

町の人口 世帯 令和5年6月1日現在 ()内は前月比 人口 22,485人(-44) 男 11,109人(-15) 女 11,376人(-29) 世帯 9,884(-14)



広報 よこしばひかり 令和5年7月号 Vol.208

編集・発行 横芝光町役場総務課秘書広報班 ☎0479(84)1211 0479(84)2713

〒289-1793 千葉県山武郡横芝光町宮川11902 町ホームページ <https://www.town.yokoshibahikari.chiba.jp>



※この広報紙は、グリーン購入法適合の再生紙と、誰にでも読みやすいUD(ユニバーサルデザイン)フォント、環境にやさしい植物油インキを使用しています。