



YOKOSHIBAHIKARI

広報

# よこしばひかり

Public Relations

Vol.205

2023

4



Photo/光中学校卒業式（3月9日）

今春卒業した生徒の皆さんは、令和2年4月の入学と同時に新型コロナウイルス感染症に係る緊急事態宣言が発令され、行動自粛の生活を送ることからのスタートを余儀なくされました。しかし、新型コロナウイルス感染症に翻弄された3年間という異例の事態だったからこそ、学ぶことも多かったのではないのでしょうか。その経験を糧に、それぞれの新しい道へ歩み進んでほしいと思います。

（関連記事P28に掲載）

※歳入・歳出の円グラフ中の  
%は全体における構成比

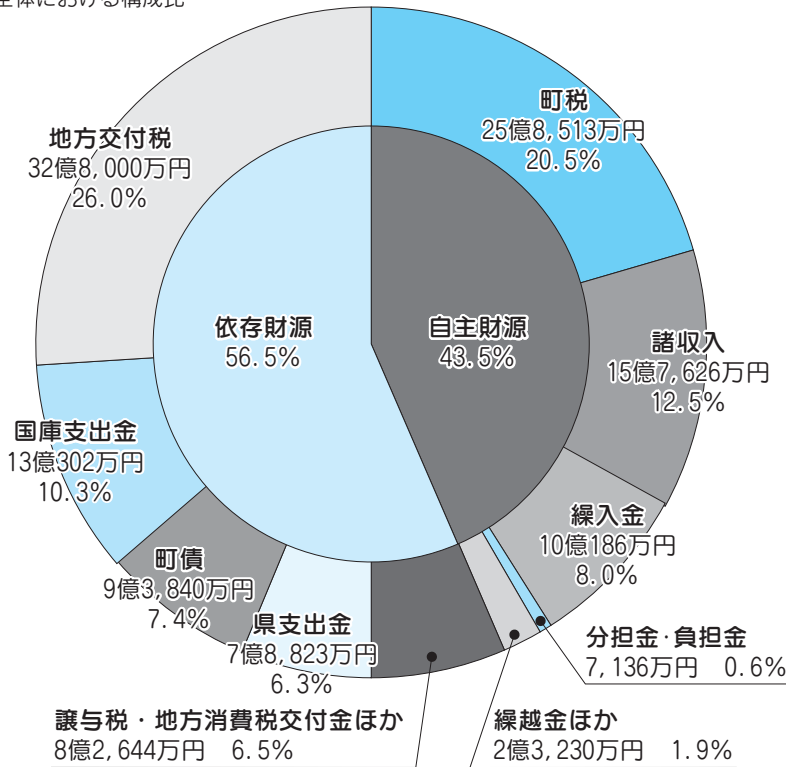

## 一般会計

# 歳入

## 126億300万円

(対前年度比+9.0%)

令和5年度予算が3月議会定例会で可決されました。予算総額は209億2,490万円(対前年度比7.4%増)で、町の基本的な予算となる一般会計は126億300万円(同9.0%増)となりました。

なお、会計別の予算額は下記のとおりです。

### 歳入のポイント

- 町税は、県内経済情勢を参考とした法人町民税の増額、住宅新築軽減の終了及び新增築家屋数の増加による固定資産税の増額などを見込み、総額で2.1%増
- 地方交付税は、一定の行政サービスを提供できるよう地方公共団体の財源を保障するために交付されるもので、原資となる国税等の増収見込みにより0.6%増
- 諸収入は、空港周辺対策交付金の増額やB&G財団の助成金を新規で計上したことなどにより6.4%増
- 町債は、横芝小学校改築事業に係る小学校施設整備事業債が大幅に増額したため92.8%増  
(増減は予算額の対前年度比)

## 会計別予算の状況

会計名		令和5年度 当初予算額	令和4年度 当初予算額	増減額	増減率(%)
一般会計		126億300万円	115億6,300万円	10億4,000万円	9.0
特別会計	国民健康保険特別会計	28億7,800万円	27億1,900万円	1億5,900万円	5.8
	後期高齢者医療特別会計	3億4,500万円	3億3,100万円	1,400万円	4.2
	介護保険特別会計	28億500万円	26億9,700万円	1億800万円	4.0
	農業集落排水事業特別会計	6,820万円	6,500万円	320万円	4.9
	東陽食肉センター特別会計	2億2,700万円	1億9,300万円	3,400万円	17.6
病院事業会計	収益的支出	18億2,400万円	17億3,000万円	9,400万円	5.4
	資本的支出	1億7,470万円	1億7,921万円	△451万円	△2.5
総額		209億2,490万円	194億7,721万円	14億4,769万円	7.4

※特別会計と病院事業会計は、特定の事業をより円滑に効率よく進めるため一般会計とは別に経理を行っています。

一般会計

# 歳出

## 126億300万円

(対前年度比+9.0%)

### 基金と町債の状況

家計に例えると基金は「貯金」、町債は「借金」にあたります。

	令和5年度末見込額	令和4年度末見込額
基金	34億4,872万円	43億4,084万円
町債	97億1,715万円	98億7,018万円
	1人当たり	1世帯当たり
基金残高	151,946円	348,532円
町債残高	428,125円	982,026円

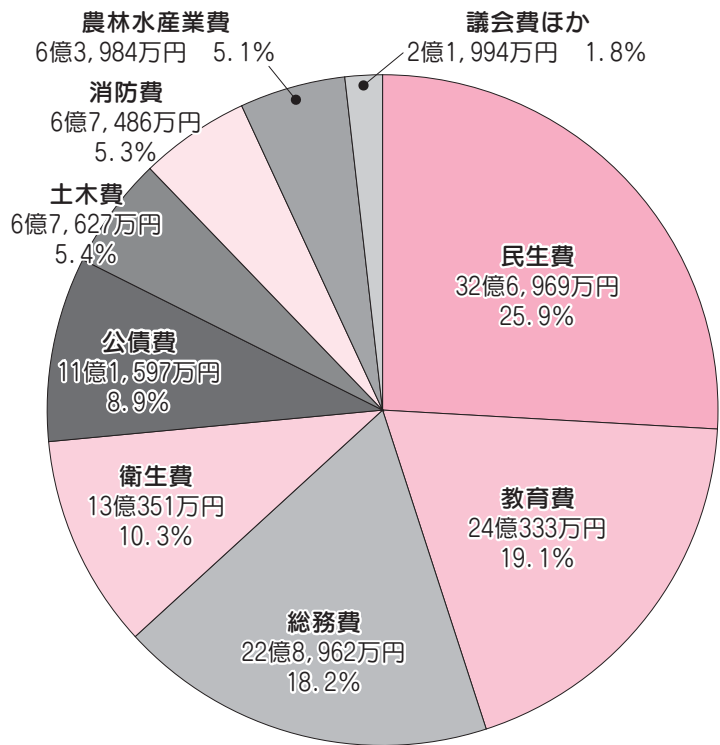

※「基金」「町債」は令和5年度末見込額を、「1人当りに使われる金額」「町税としての負担額」は予算額を、それぞれ令和5年1月1日現在の人口と世帯数で割ったものです。  
(令和5年1月1日現在：人口：22,697人／世帯：9,895世帯)

### 歳出のポイント

- 総務費は、空港対策事務費や民家防音家屋空調施設維持管理補助事業が増額となった一方で、横芝駅バリアフリー施設整備事業の終了や生活路線バス運行事業の減額などにより1.7%減
- 農林水産業費は、県営基盤整備事業や地域排水管理事業の増額などにより26.0%増
- 教育費は、横芝小学校改築事業や光しおさい公園スポーツ施設一般管理事業の大幅な増額などにより75.2%増
- 公債費は、平成19年度に借り入れた合併特例事業債(横芝中学校移転改築など)や平成24年度に借り入れた合併特例事業債(防災行政無線)などの大規模事業に係る償還が終了したことにより6.8%減  
(増減は予算額の対前年度比)

### 町民1人当りに使われる金額は？

- ▶ 町税としての負担額は ①1人当たり113,897円 ②1世帯当たり261,256円
- ▶ 使われる額は ①1人当たり555,272円 ②1世帯当たり1,273,674円

<p>議会費</p> <p>議会の運営に 4,471円</p>	<p>総務費</p> <p>一般的な事務などに 100,877円</p>	<p>民生費</p> <p>福祉の充実に 144,058円</p>	<p>衛生費</p> <p>保健やごみ処理などに 57,431円</p>	<p>農林水産業費</p> <p>農林水産業の振興に 28,190円</p>
<p>商工業費</p> <p>商工業・観光振興に 4,336円</p>	<p>土木費</p> <p>道路整備などに 29,796円</p>	<p>消防費</p> <p>消防・防災活動に 29,734円</p>	<p>教育費</p> <p>教育の充実に 105,888円</p>	

## 令和5年度予算の主な事業を紹介

第2次横芝光町総合計画で取り組む6つのテーマの事業と、第2期横芝光町まち・ひと・しごと創生総合戦略に位置付けられた地方創生事業を紹介します。



令和5年度はこんな事業を実施します！

### 教育

拡充

**横芝小学校改築事業**  
(予算額 9億8,323万6千円)

令和5年度は既存校舎を解体し、新校舎の建設に着手します。  
※令和5~7年度 継続事業

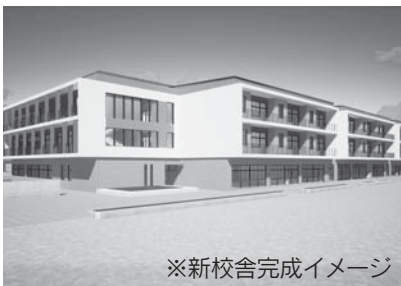

※新校舎完成イメージ

### 児童福祉

新規

**保育所等給食費助成事業**  
(予算額 2,160万円)

子育て世帯の負担軽減及び少子化対策の一環として、自己負担となっている3~5歳児の給食費を助成します。



### 児童福祉

新規

**出産・子育て応援給付金事業**  
(予算額 1,019万3千円)

妊婦・子育て世帯が安心して出産・子育てできるよう、妊娠したときと出産したときに給付金を支給します。



### まちづくり

新規

**環境整備事業**  
(予算額 2,530万円)

町道1-1号線(大総新道)の安全な交通を確保するため、道路敷に繁茂する竹や雑木等の伐採、歩道等に堆積する土砂撤去を実施します。



### 防災

新規

**防災行政無線更新事業**  
(予算額 6,544万円)

災害発生時や停電時に避難情報等伝達の重要な手段となる防災行政無線の操作卓を更新します。



### 社会体育

拡充

**光しおさい公園スポーツ施設一般管理事業**  
(予算額 1億3,992万2千円)

光しおさい公園の指定管理のほか、令和5年度はテニスコートの照明をLEDに交換する工事やプールロッカーの改修工事などを実施します。



自分らしく生き生きと暮らせるまち(健康・福祉)

外出支援サービス事業	558万4千円	高齢者や障害のある方への移送サービスに係る業務委託
緊急通報体制等整備事業	344万1千円	一人暮らし高齢者等への緊急通報装置貸与に係る業務委託
介護給付・訓練等給付事業	4億1,177万3千円	障害のある方の日常生活・社会生活を支援
子ども医療費助成事業	7,057万4千円	0歳から中学3年生までの医療費助成
個別予防接種事業	5,338万円	個別の定期予防接種業務委託など
新 妊婦・子育て家庭への伴走型相談支援事業	466万5千円	妊娠期から出産・子育てまで一貫して必要な支援につなぐ伴走型の相談支援を実施
がん検診事業	3,347万6千円	集団・個別のがん検診業務委託など

豊かな心と郷土愛を育むまち(教育・生涯学習・文化)

学習指導等講師配置事業	3,261万4千円	特別な支援を要する児童・生徒指導に支援員を配置
ICT支援員配置事業	1,425万6千円	電子黒板やタブレット端末などのICT機器を活用した授業を展開するため、教職員や児童生徒のICT活用を支援するICT支援員を配置
中学校施設維持管理事業	3,387万4千円	光中学校の空調機改修工事設計委託や照明器具改修工事設計委託など
新 図書館一般設備維持管理事業	4,198万8千円	図書館設備の維持管理のほか、ハイビジョンホール映像システム改修工事など
学校給食事務費(うち学校給食費負担金助成金)	7,331万円	保護者の負担する給食費を全額助成

自然と共生する住みやすいまち(都市基盤)

生活路線バス運行事業	9,135万2千円	町内バスや横芝光号成田便の運行費補助など
新 乗合タクシー運行事業	3,487万3千円	「のりあいよこび一号」の運行委託など
民家防音家屋空調施設維持管理補助事業	1億2,482万5千円	騒音区域に係る防音工事で設置した空気調和機器の維持管理に係る補助金
航空機騒音対策空気調和機器設置事業	2,400万円	防音工事の対象とならない住宅(貸家等を除く)を対象とした空気調和機器購入に係る補助金
町内幹線道路工事等	2億4,310万4千円	町内幹線道路工事など
新 栗山川堤防維持管理事業	1,299万1千円	栗山川堤防の管理用道路への路面標示などの設置や除草工事を実施

安全で安心して暮らせるまち(防災・消防・防犯)

横芝光消防署改築事業	1億1,116万4千円	横芝光消防署庁舎建替に係る負担金
消防団活動費	3,729万7千円	消防団員の年額報酬及び出勤報酬、準中型免許等取得経費補助金など
新 防災行政無線維持管理事業	1,839万2千円	横芝地域の屋外子局72時間対応改修工事費など

地域の特性を活かした活力あるまち(産業・商工・観光)

新たな居住者獲得事業	899万2千円	令和3年度に策定した新たな居住者獲得に向けたまちづくり構想に係る支援業務を委託
需給調整推進対策奨励事業	2,500万円	戦略作物の作付け等に取り組む生産者に対する補助金
新 経営体育成基盤整備事業(南条支線)	758万7千円	効率的かつ安定的な農業構造を作り上げるため、農地の大規模化と集団化を図る
横芝光IC周辺開発事業	2,398万9千円	横芝光インターチェンジ周辺の複合拠点整備の具体化に向けたまちづくりを計画するための産業用地整備支援業務委託など
新 都市計画策定事業	1,042万4千円	横芝駅周辺地区における今後のまちづくりに向けた基礎的調査等業務委託など

相互理解と協働による住民主体のまち(国際交流・コミュニティ)

新 国際交流事業	595万1千円	町内の中学生及び高校生を対象とした海外派遣研修業務委託など
新 地域女性活躍推進事業	250万円	女性デジタル人材育成を目的とした在宅ワークセミナーを実施
コミュニティ活動育成事業	100万円	まちづくりに熱意やアイデアを持った団体へ補助金を交付
英語講師配置事業	2,420万3千円	小中学校へ英語講師を配置

地方創生事業

住宅取得奨励金交付事業	2,890万円	定住推進を目的として45歳以下の新築及び中古住宅取得者へ奨励金を交付
新 妊活サポート事業(不妊治療費保険診療助成)	100万2千円	保険適用される不妊治療費等の自己負担分を助成
新 ニューツーリズム開発促進事業	380万3千円	成田国際空港(株)とモンベルフレンドエリア九十九里連絡協議会が連携し、成田空港南側エリアの地域活性化を図るためのサイクルツーリズム事業を推進
新 空家住宅管理事業	768万9千円	空家等実態調査・意向調査を実施

# 横芝光町議会議員一般選挙

告示日(立候補受付) 4月18日(火)

投票日 4月23日(日)

投票時間 午前7時～午後8時

投票所 町内の各投票所

みなさんの大切な一票  
です。棄権せず、必ず  
投票しましょう。



任期満了に伴う横芝光町議会議員  
選挙が4月23日(日)に行われる予定  
です。

## 千葉県統一標語

考えよう

自分の未来を たくす者

## 選挙の日程

告示 4月18日(火)

立候補受付 4月18日(火)

午前8時30分～午後5時

役場2階第1・2会議室

投票 4月23日(日)

町内の各投票所

開票 4月23日(日)

午後9時～

町体育館

## 投票できる人

平成17年4月24日以前に生まれた  
方で、令和5年1月17日までに横芝  
光町に住民登録され、引き続き3か  
月以上住民基本台帳に登録されてい

る方(日本国籍を有する方)

※投票日までには町外へ転出した方は  
投票できません。

## 期日前投票

投票日当日、仕事や旅行などの理  
由で投票できない方は、次の期間に  
期日前投票ができます。

とき 4月19日(水)～22日(土)

午前8時30分～午後8時

ところ 役場1階第3会議室

## 不在者投票

選挙期間中、名簿登録地以外の市  
区町村に滞在している方は、滞在先  
の市区町村の選挙管理委員会では  
投票ができません。

また、都道府県選挙管理委員会の  
指定した病院や施設に入院・入所し  
ている方は、その施設内で不在者投  
票ができます。

身体に重度の障害等があり一定の  
要件を満たす方は、郵便により投票  
できる制度があります。

※手続きに時間を要しますので、お  
早めにご連絡ください。

## 投票所入場券

世帯ごとに圧着式のはがきで郵送  
します。

入場券を紛失してしまったり、届  
いていない場合でも、選挙権を有し  
選挙人名簿に登録されていれば投票  
ができます。

## 選挙公報

4月21日(金)の朝刊に折込む予定  
です。公共施設等にも備えおきます  
が、新聞を購読されていない方で郵  
送を希望される方は、選挙管理委員  
会までご連絡ください。

## 投票所の変更

第15投票所は原方区民館から篠原  
区民館に変更になりますので、ご注  
意ください。



問 選挙管理委員会

☎ (84) 1211

# 4月1日から

## 公開型GIS 横芝光町地図情報システム を運用開始!



↑詳しくは町公式  
ホームページから



↑スマートフォン用  
サイトはこちら



### GISとは？

Geographic Information System(地理情報システム)の略称です。  
今まで紙で扱っていた地図をデジタル化し、システム上で各種地図を重ねて表現できるほか、検索や計測などをすることができます。このシステムの機能をWEB公開し、インターネットブラウザで簡単に利用できるものにしたのが公開型GISです。

### GISの活用方法は？

横芝光町地図情報システムでは、町の施設や防災など、町民のみなさんの生活に密着した情報から、町で保有する都市計画や道路に関する地図など、事業者のみなさんが必要な情報まで、様々な地図情報を公開します。また、地図情報は順次追加していきます。

### 地図情報システムの機能や特徴は？

#### ■ 地図情報の閲覧

町の施設や都市計画など、町民や事業者のみなさんに向けた情報が閲覧可能です。

#### ■ 防災対策への活用

洪水、津波防災マップや避難所の位置を確認できます。

#### ■ パソコンやスマートフォンから利用可能

役場に行かなくても、インターネット上で必要な情報が入手できます。

問 都市建設課管理計画班 ☎84-1217



## 4/29~5/7 マイナンバーカードに関する一部の業務運用を停止します

全国的な公的認証システムの更改作業が行われるため、作業期間中はマイナンバーカードに関する一部の業務運用を停止します。

**システム更改期間** 4月29日(土)~5月7日(日)まで

- 運用停止の業務**
- ・マイナンバーカード用電子証明書  
(署名用電子証明書及び利用者証明用電子証明書)の発行・失効・更新
  - ・マイナンバーカードの券面事項更新(氏名や住所に変更があった方)
  - ・マイナンバーカードの暗証番号初期化(暗証番号がわからない方)
  - ・マイナンバーカードのロック解除(規定回数以上間違えた方)
- ※暗証番号がわかる方の暗証番号変更は実施できます。

- 運用可能な業務**
- ・マイナンバーカードの交付、継続利用
  - ・マイナンバーカードの有効期限変更・特例期間延長・一時停止解除

#### コンビニ交付サービスの利用

コンビニ交付システムは通常どおり利用できます。

※ただし、システム更改作業期間中に窓口でマイナンバーカードの一時停止解除の手続きを行った後も失効情報が更新されないため、5月7日(日)まではコンビニ交付サービスが利用できません。

問 住民課住民班 ☎84-1214

# 国民年金

令和5年度の国民年金保険料は月額16,520円です。  
納付は前納・早割がお得です。

## 納付書による前納

1年前納(4月～翌3月分)と6か月前納(4月～9月分、10月～翌3月分)の納付書が、日本年金機構から4月上旬に送付されますので、金融機関(郵便局を含む)またはコンビニエンスストア、電子納付で納付期限までに納めてください。毎月払い用の納付書も同封されていますので、重複して納付しないようご注意ください。

## 口座振替による前納

口座振替は、2年前納(4月～翌々年3月分)、1年前納、6か月前納、早割(当月末振替)については割引が適用されます。

口座振替を希望する方は、基礎年金番号がわかるもの(基礎年金番号通知書や年金手帳等)と通帳、届け出印をご用意のうえ、金融機関(郵便局を含む)または年金事務所まで手続きをお願いします。

※2年前前納用の納付書はコンビニエンスストアで使用できません。

※年度途中からの前納もできますので、希望する方は年金事務所へお問い合わせください。

## 問 千葉年金事務所

☎043(242)6320



	割引前	口座振替		納付書	
		割引額	割引後	割引額	割引後
2年前納	402,000円	16,100円	385,900円	14,830円	387,170円
1年前納	198,240円	4,150円	194,090円	3,520円	194,720円
半年前納	99,120円	1,130円	97,990円	810円	98,310円
早割(当月末振替)	16,520円	50円	16,470円	適用なし	
毎月納付(翌月末振替)	16,520円	—	16,520円	—	16,520円

障害を負った時にも安心

## 学生納付特例制度

所得の少ない学生が、申請により保険料の納付が猶予される制度です。この制度を利用することで、将来の年金受給権の確保だけでなく、障害を負ったときの障害基礎年金の受給資格を確保できます。

**対象** 大学(大学院)、短大、高等学校、高等専門学校、専修学校等に在学し、前年所得が基準以下の方または退職(失業)等の理由がある方

・所得の目安 128万円+(扶養親族の数×38万円)+社会保険料控除等

**申請期間** 令和5年度分の受付は4月から開始しています。承認された場合は、4月から令和6年3月までの納付が猶予されます。また、過去に納め忘れがある場合は、2年1か月までさかのぼって申請できます

**必要なもの** ①マイナンバーカード(個人番号がわかるもの)または基礎年金番号がわかるもの(基礎年金番号通知書または年金手帳等)

②学生証(コピー可)または在学証明書

**注意点** 学生納付特例が承認された期間は、年金を受給するために必要な期間(受給資格期間)に算入されますが、年金額には反映されません。この期間を10年以内に納付(追納)すると、年金額に反映されます。

申問住民課国保年金班 ☎84-1214

ゆとりある老後を過ごすために

## 国民年金基金

国民年金基金は、自営業者やフリーランスの方々が、ゆとりある老後を過ごせるよう、国民年金に上乗せする公的な年金です。

### 加入対象者

- ・20歳以上60歳未満の国民年金の一号被保険者の方
- ・60歳以上65歳未満の方や海外居住者で国民年金に任意加入されている方

基本は終身年金なので、生涯にわたって年金を受け取ることができます。支払った掛金は全額、社会保険料控除の対象となり、所得税や住民税が軽減されます。

※全国国民年金基金千葉支部は令和4年5月1日に統合し、全国国民年金基金首都圏支部となりました。

### 問 全国国民年金基金

☎0120-65-4192

資料請求はこちらから→





納期月	納期限		町県民税	固定資産税	軽自動車税	国民健康保険税	介護保険料	後期高齢者医療保険料
5月	5/31	水		1期(全期)	1期(全期)			
6月	6/30	金	1期(全期)					
7月	7/31	月		2期			1期(全期)	
8月	8/31	木	2期				2期	
9月	10/2	月		3期			3期	
10月	10/31	火	3期				4期	
11月	11/30	木		4期			5期	
12月	12/28	木	4期				6期	6期 1月4日(木)
1月	1/31	水					7期	
2月	2/29	木					8期	

※納期限は納期月の末日です。各納期月の末日が土・日曜日にあたる場合は、次の役場開庁日が納期限日になります。  
 ※全期とは、口座振替で全期振替の手続きをしている場合に、最初の納期限日(第1期の納期限)に全額振替になることをいいます。

※後期高齢者医療保険料の第6期の納期限は、令和6年1月4日(木)です。

## ゴールデンウィークの業務案内

### ■し尿の汲み取り

対象地域	問い合わせ	4/29	4/30	5/1	5/2	5/3	5/4	5/5	5/6	5/7
		土	日	月	火	水	木	金	土	日
横芝地域	山武郡市広域行政組合環境アクアプラント ☎0475-54-0531	休	休			休	休	休	休	休
光地域	東総衛生組合旭クリーンパーク ☎62-0794	休	休			休	休	休	休	休

### ■火葬業務

対象地域	問い合わせ	4/29	4/30	5/1	5/2	5/3	5/4	5/5	5/6	5/7
		土	日	月	火	水	木	金	土	日
横芝地域	山武郡市広域行政組合広域斎場 ☎0475-55-6360			休						休
光地域	山桑メモリアルホール ☎73-8000									休

## 令和5年度山武郡市環境衛生組合予算

分担金及び負担金	856,000
使用料及び手数料	197,760
国庫支出金	65,295
財産収入	30,064
繰入金	43,000
繰越金	13,806
諸収入	1,275
組合債	220,800
合計	1,428,000

議会費	1,515
総務費	128,976
衛生費	1,262,525
公債費	29,984
予備費	5,000
合計	1,428,000

問 山武郡市環境衛生組合

☎0479-86-3131

## 令和5年度山武郡市広域行政組合予算

分担金及び負担金	(構成市町からの負担金等)	3,992,783
使用料及び手数料	(し尿処理の手数料等)	412,272
国庫支出金	(国からの補助金)	429
県支出金	(県からの補助金)	2,580
財産収入	(基金利子・土地貸付収入)	6,903
繰入金	(財政調整基金・清掃基金からの繰入金)	244,474
繰越金	(前年度からの繰越金)	7,970
諸収入	(受託事業収入等)	115,621
組合債	(千葉県市町村振興協会等からの借入金)	436,700
合計		5,219,732

議会費・総務費	(総務・企画・電算)	577,027
民生費	(老人ホーム・介護認定審査・障害支援区分認定審査)	322,957
保健衛生費	(斎場・救急医療)	278,562
清掃費	(し尿処理施設)	606,735
消防費	(消防本部・消防署3・分署3・出張所1)	3,024,781
教育費	(視聴覚教材センター・教育相談センター)	50,352
公債費	(庁舎建設借入金等の返済金)	339,318
予備費	(予測できない支出が発生した際に充てるお金)	20,000
合計		5,219,732

問 山武郡市広域行政組合企画財政課 ☎0475-54-0252

# 令和5年度がん検診・住民健診の集団検(健)診

令和5年度がん検診・住民健診の集団検(健)診受診を希望される方は、必ず予約が必要です。

予約の無い方は受診できません。必ず事前にWEBまたはコールセンターで予約をお願いします。

※令和5年度から、がん検診(胃・乳・子宮がん)の指定受診日時の割り振りは無くなりますので、ご自身で予約をお願いします。

WEB予約に必要なID・パスワードは40歳以上の方へ郵送します。令和5年度がん検診・住民健診の集団検(健)診共通のID・パスワードとなりますので大切に保管してください。

- 案内通知を郵送しますので、予約方法の詳細は「各種検診の実施について」を、日程・内容の詳細は「検(健)診のご案内」をご確認ください。
  - 問診票は、下記表の問診票送付条件に当てはまる方へ郵送します。
  - 受診を希望される方で、4月末までにID・パスワード・問診票が届かない方は、下記お問い合わせ先へご連絡ください。※乳・子宮がん検診の詳細は、広報8月号でお知らせします。
  - 受診できる検(健)診は左記ページでご確認のうえ、予約してください。
- ※予約された方でも当日の問診内容により受診いただけない場合がありますのでご了承ください。

## 問診票送付条件

※年齢は令和6年3月31日現在

検診名	送付対象者の条件
結核・肺がん検診	40歳以上の方
胃・大腸・前立腺がん検診	過去2年間に集団検診を受診し結果が異常なしの方
肝炎ウイルス	過去に町の検診を受けていない方のうち、40歳から75歳の5歳刻みの年齢の方
骨粗しょう症検診	40歳から70歳の5歳刻みの年齢の女性
特定健康診査	40歳以上で国民健康保険に加入している方
後期高齢者健康診査	後期高齢者医療制度に加入している方

### ●胃がん・大腸がん検診の集団検診

がんは早期発見することで治癒する確率が高くなります。ご自分の健康状態を知るためにも、がん検診を受けてみませんか？自覚症状のある方は、検診を待たずに早急に医療機関を受診してください。※がん集団検診を初めて受診される方・過去2年間集団検診を受けていない方は、お申込みが必要です。問診票・採便容器を事前に郵送しますので、お電話にてご連絡ください。

### ●住民健診の集団検(健)診

特定健康診査、後期高齢者健康診査、結核・肺がん検診、肝炎ウイルス検診(B型・C型肝炎)、前立腺がん検診、骨粗しょう症検診の集団検診を実施します。(前立腺がん検診、骨粗しょう症検診については、医療機関で管理中の方は対象外です。)

※特定健康診査・後期高齢者健康診査とその他の検診は別の封筒で届きますので受診の際は両方の封筒をお持ちください。

### ●がん検診の個別検診(胃・大腸・乳・子宮)

集団検診の他に、医療機関で実施する個別検診があります。ご都合等により集団検診を受診できない方は、個別検診をご利用ください。(各がん検診毎に集団・個別どちらかを受診してください。)

個別検診を希望される方は、必ず受診前に健康こども課へお申込みください。(毎年、ご自身での申込みが必要です。)自覚症状のある方は、検診を待たずに早急に医療機関を受診してください。

特定健康診査・後期高齢者健康診査対象者について 問住民課国保年金班 ☎84-1214

がん検診・住民健診の内容について 問健康こども課健康づくり班 ☎82-3400



# あなたが受診できる検(健)診は？

下記の質問に該当する矢印をたどってみましょう  
対象となる検(健)診がわかります

## がん検診は加入する医療保険に関係なく受診できます

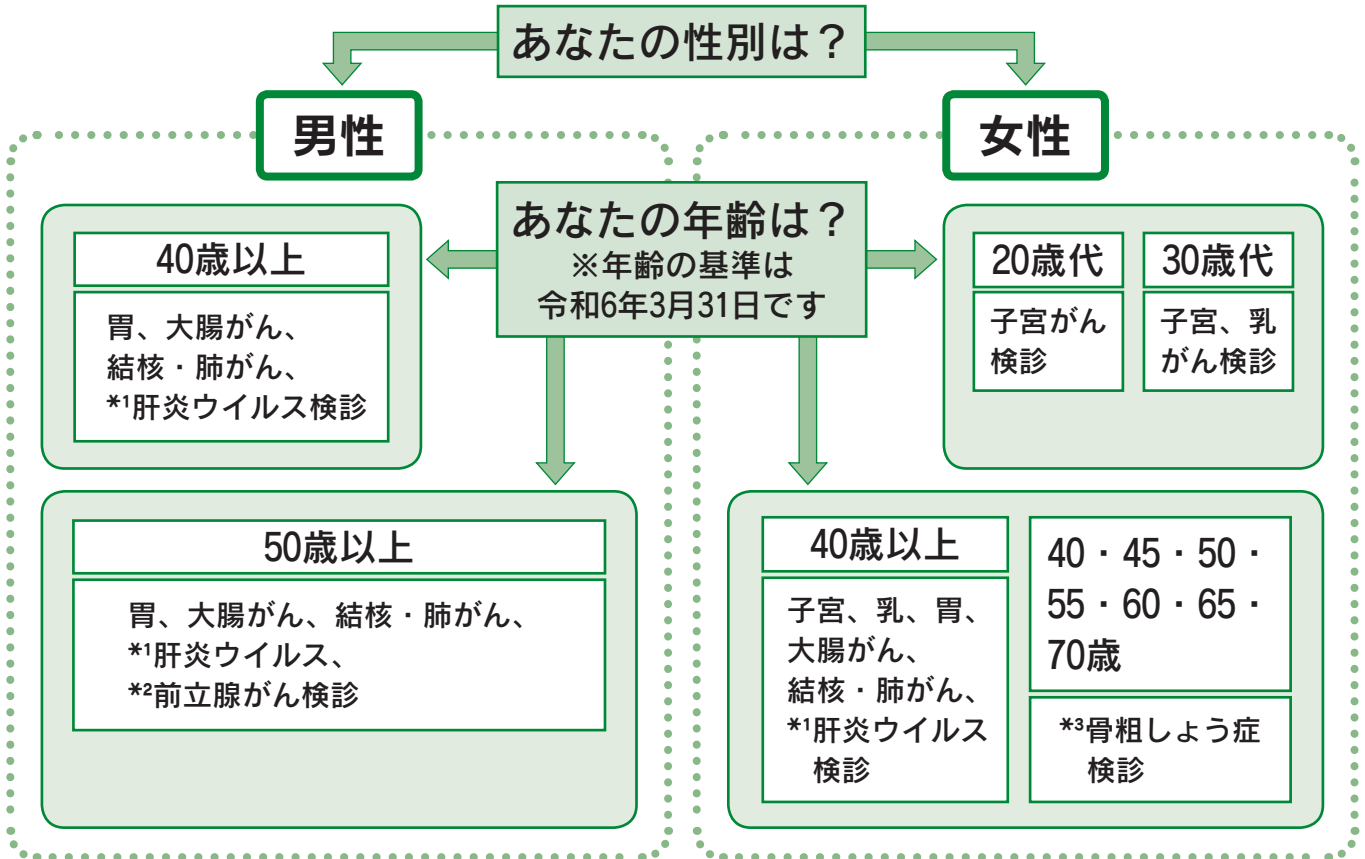

\*1肝炎ウイルス検診は今までに検査したことがない方が対象です。

\*2前立腺がん検診は泌尿器科等に通院している場合は医療機関での管理となり、町の検診対象となりません。

\*3骨粗しょう症検診は医療機関に通院している場合は町の検診対象となりません。

## あなたの保険証は？

\*町の健診が受けられます

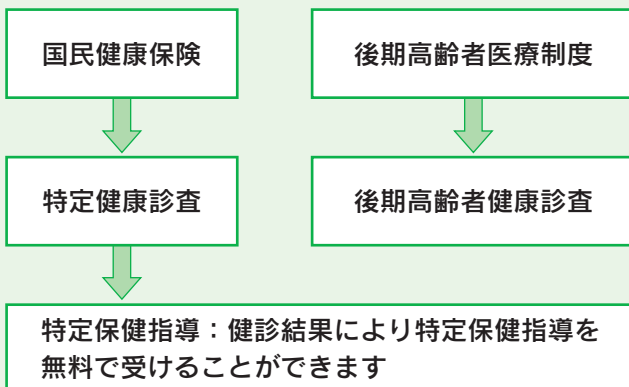

社会保険、共済組合など

詳しくは勤務先等にご確認ください

※上記の保険に該当しない方は、健康こども課健康づくり班へお問い合わせください。

# 短期人間ドックの検査費用を助成します

町では、国民健康保険と後期高齢者医療制度に加入している方を対象に、短期人間ドックを受診する場合に費用の一部を助成します。

項目	内容																																				
対象	国民健康保険加入者	後期高齢者医療制度加入者																																			
	次の①から⑤に全て該当する方 ①国民健康保険の被保険者 ②年齢が満30歳以上の方 ③国民健康保険税に未納がないこと ④短期人間ドック助成制度を利用してから6か月以上経過していて、同一年度でないこと ⑤同一年度内に特定健康診査を受診していないこと	次の①から⑤に全て該当する方 ①後期高齢者医療制度の被保険者 ②後期高齢者医療保険料に未納がないこと ③短期人間ドック助成制度を利用してから6か月以上経過していて、同一年度でないこと ④同一年度内に特定健康診査と後期高齢者医療健康診査を受診していないこと ⑤同一年度内に国民健康保険の短期人間ドック助成事業を利用していないこと																																			
助成額	短期人間ドック検査費用額(基本検査+オプション検査)の70%(限度額は下記のとおり) ※基本項目(既往歴の調査・自覚症状及び他覚症状の検査・身体測定・血圧・血中脂質検査・肝機能検査・血糖検査・尿検査・その他健康維持に有効な検査)のすべてが含まれている検査を対象とします。 <例>																																				
	<table border="1" style="width: 100%; text-align: center;"> <tr> <td>検査費用額</td> <td>消費税</td> <td>検査費用額合計</td> <td>→</td> <td>町助成額(70%)</td> <td>自己負担額(30%)</td> </tr> <tr> <td>40,000円</td> <td>4,000円</td> <td>44,000円</td> <td></td> <td><b>30,800円</b></td> <td><b>13,200円</b></td> </tr> </table>		検査費用額	消費税	検査費用額合計	→	町助成額(70%)	自己負担額(30%)	40,000円	4,000円	44,000円		<b>30,800円</b>	<b>13,200円</b>																							
検査費用額	消費税	検査費用額合計	→	町助成額(70%)	自己負担額(30%)																																
40,000円	4,000円	44,000円		<b>30,800円</b>	<b>13,200円</b>																																
利用方法	【助成限度額】																																				
		<table border="1" style="width: 100%; text-align: center;"> <thead> <tr> <th></th> <th>国民健康保険加入者</th> <th>後期高齢者医療制度加入者</th> </tr> </thead> <tbody> <tr> <td>東陽病院を利用する場合</td> <td>60,000円</td> <td>40,000円</td> </tr> <tr> <td>東陽病院以外の医療機関を利用する場合</td> <td>50,000円</td> <td>30,000円</td> </tr> </tbody> </table>		国民健康保険加入者	後期高齢者医療制度加入者	東陽病院を利用する場合	60,000円	40,000円	東陽病院以外の医療機関を利用する場合	50,000円	30,000円																										
		国民健康保険加入者	後期高齢者医療制度加入者																																		
東陽病院を利用する場合	60,000円	40,000円																																			
東陽病院以外の医療機関を利用する場合	50,000円	30,000円																																			
<table border="1" style="width: 100%;"> <thead> <tr> <th>契約医療機関</th> <th>電話</th> </tr> </thead> <tbody> <tr> <td>東陽病院</td> <td>☎0479-84-1335</td> </tr> <tr> <td>さんむ医療センター</td> <td>☎0475-82-2521</td> </tr> <tr> <td>浅井病院</td> <td>☎0475-58-1407</td> </tr> <tr> <td>旭中央病院</td> <td>☎0479-62-3822</td> </tr> <tr> <td>亀田クリニック健康管理センター</td> <td>☎04-7099-1115</td> </tr> <tr> <td>亀田総合病院附属幕張クリニック</td> <td>☎043-296-2321</td> </tr> <tr> <td>国際医療福祉大学成田病院</td> <td>☎0476-35-5602</td> </tr> <tr> <td>井上記念病院</td> <td>☎043-245-8811</td> </tr> </tbody> </table>	契約医療機関	電話	東陽病院	☎0479-84-1335	さんむ医療センター	☎0475-82-2521	浅井病院	☎0475-58-1407	旭中央病院	☎0479-62-3822	亀田クリニック健康管理センター	☎04-7099-1115	亀田総合病院附属幕張クリニック	☎043-296-2321	国際医療福祉大学成田病院	☎0476-35-5602	井上記念病院	☎043-245-8811	<table border="1" style="width: 100%;"> <thead> <tr> <th>契約医療機関</th> <th>電話</th> </tr> </thead> <tbody> <tr> <td>東陽病院</td> <td>☎0479-84-1335</td> </tr> <tr> <td>さんむ医療センター</td> <td>☎0475-82-2521</td> </tr> <tr> <td>浅井病院</td> <td>☎0475-58-1407</td> </tr> <tr> <td>旭中央病院</td> <td>☎0479-62-3822</td> </tr> <tr> <td>亀田クリニック健康管理センター</td> <td>☎04-7099-1115</td> </tr> <tr> <td>亀田総合病院附属幕張クリニック</td> <td>☎043-296-2321</td> </tr> <tr> <td>国際医療福祉大学成田病院</td> <td>☎0476-35-5602</td> </tr> <tr> <td>井上記念病院</td> <td>☎043-245-8811</td> </tr> </tbody> </table>	契約医療機関	電話	東陽病院	☎0479-84-1335	さんむ医療センター	☎0475-82-2521	浅井病院	☎0475-58-1407	旭中央病院	☎0479-62-3822	亀田クリニック健康管理センター	☎04-7099-1115	亀田総合病院附属幕張クリニック	☎043-296-2321	国際医療福祉大学成田病院	☎0476-35-5602	井上記念病院	☎043-245-8811
契約医療機関	電話																																				
東陽病院	☎0479-84-1335																																				
さんむ医療センター	☎0475-82-2521																																				
浅井病院	☎0475-58-1407																																				
旭中央病院	☎0479-62-3822																																				
亀田クリニック健康管理センター	☎04-7099-1115																																				
亀田総合病院附属幕張クリニック	☎043-296-2321																																				
国際医療福祉大学成田病院	☎0476-35-5602																																				
井上記念病院	☎043-245-8811																																				
契約医療機関	電話																																				
東陽病院	☎0479-84-1335																																				
さんむ医療センター	☎0475-82-2521																																				
浅井病院	☎0475-58-1407																																				
旭中央病院	☎0479-62-3822																																				
亀田クリニック健康管理センター	☎04-7099-1115																																				
亀田総合病院附属幕張クリニック	☎043-296-2321																																				
国際医療福祉大学成田病院	☎0476-35-5602																																				
井上記念病院	☎043-245-8811																																				
	①医療機関に予約(期日・検査内容)する ↓ ②役場住民課国保年金班で申請する ※受診日の15日前までに (必要なもの:被保険者証) ↓ ③医療機関に町から送付された利用承認書を提出し、人間ドックを受診、 <b>費用の個人負担額</b> を支払う	①医療機関に予約(期日・検査内容)する ↓ ②役場住民課国保年金班で申請する ※受診日の15日前までに (必要なもの:被保険者証、受診する検査項目がわかるもの) ↓ ③医療機関で人間ドックを受診、 <b>費用の全額</b> を支払う ↓ ④役場住民課国保年金班に請求書を提出する (必要なもの:利用承認書、領収書、印鑑、通帳、人間ドック結果報告書の写し) ↓ ⑤町から助成金を請求者の指定口座に振込みます																																			

## はり・きゅう・マツ サージ等の施設利用 券を発行しています

はり・きゅう・マツサージ等施設を利用する方に、施設利用券を発行し施設等に係る費用の一部を助成しています。  
**対象者**

65歳以上の方

### 助成内容

1回あたり1,000円  
※年間の利用券発行回数は12回を限度とし、発行枚数は申請月で変わります。

### 申請に必要なもの

生年月日の確認できるもの

### 申請福祉課社会福祉班

☎(84)1257



## 水中ウォーキング教室 第1期 受講生募集

水中ウォーキングは、水の特性を活かして様々な歩き方で体を動かし、ゆつくり全身運動を行います。運動が苦手な方でも楽しく運動することができます。

### とき

5月10日～6月28日  
毎週水曜日(全8回)  
午前10時～11時

### ところ

光B&G海洋センタープール

### 対象

町内在住の国民健康保険に加入している40歳以上の方と後期高齢者医療制度に加入している方

※原則、毎回参加できる見込みのある方

### 定員

40人(定員になり次第締切)

### 参加費

プール利用料が必要ですが  
※新規の方のみ無料

### 申請住民課国保年金班

☎(84)1214

## ヘルスアップ教室 第1期 受講生募集

イスに座りながら、身体の歪み改善や関節痛予防・改善等の健康増進のための体操やストレッチを行います。運動が苦手な方でも楽しく運動することができます。

### とき

5月11日～6月29日  
毎週木曜日(全8回)  
午後1時30分～2時30分

### ところ

横芝B&G海洋センター体育館

### 対象

町内在住の国民健康保険に加入している40歳以上の方と後期高齢者医療制度に加入している方

※原則、毎回参加できる見込みのある方

### 定員

40人(定員になり次第締切)

### 参加費

無料

### 申請住民課国保年金班

☎(84)1214

## 元気☆はつらつ運動 教室参加者募集

①町民会館大ホール  
原則毎月第1・3金曜日  
午前10時～11時30分  
※ただし、5月19日以降は、文化会館で行います。

②図書館ハイビジョンホール  
原則毎月第2・4金曜日  
午前10時～11時30分

### 対象

町内在住の65歳以上の方で  
介助を必要としない方  
・主治医に運動制限をされていない方

### 内容

健康運動指導士の指導によるストレッチや筋力アップ体操等

### 持ち物

タオル・水・運動ができる服装、運動靴

### 参加費

無料

### その他

初めて参加される方は、お問い合わせください。

### 申請福祉課介護班

☎(84)1257

## 横芝光号成田便が増 便します

令和元年12月1日から全日運行を開始した「横芝光号成田便」は、利便性向上のため、利用者が少なく運行所要時間が長い京成成田駅東口停留所を廃止し、一日あたり20便から23便に増便します。

通勤や通学、お買い物などにぜひご利用ください。

### 開始日

5月20日(土)

### 運行ルート

横芝光町役場～横芝駅～ふれあい坂田池公園～横芝工業団地～航空科学博物館入口～整備地区～成田空港第2ターミナル(イオンモール成田)

※時刻表チラシは広報と合わせて配布しています。



は  
く  
ら  
し  
こ  
の  
詳  
し  
な  
こ  
と  
を  
お  
し  
ら  
せ  
ま  
す

### 企画空港課企画政策班

☎(84)1279

気軽に参加できる  
スポーツ始めませんか!

# パラスポーツ教室開催

## フライングディスク(偶数月)

輪になっている的に向かって、ディスクを投げ、輪を通せた回数を競う種目と、どれだけ遠くにディスクを飛ばせるかを競います。

4月15日(土)  
6月17日(土)  
8月19日(土)  
10月21日(土)  
12月16日(土)  
令和6年2月17日(土)



## ボッチャ(奇数月)

パラリンピック種目で、的となるボールに相手チームのボールよりも近くなるよう投球し合います。

5月20日(土)  
7月22日(土)  
9月16日(土)  
11月25日(土)  
令和6年1月20日(土)  
令和6年3月16日(土)



### (共通事項)

とき 午前10時30分～11時30分まで(受付:午前10時15分～)

ところ 町体育館

対象者 パラスポーツに関心のある方

持ち物 ①動きやすい服装 ②室内シューズ ③飲み物 ④タオル

申込期間 4月7日から教室終了まで随時受付

申込方法 ①電話 ②窓口へ申込書の提出 ③FAXで申込書の提出 ④メールでの申込(氏名、年齢、性別、住所、連絡先、参加予定日、その他連絡事項を記載)⑤当日参加者は受付時に申込書を提出

申問 社会文化課生涯学習班 ☎84-1358 FAX0479-84-2877 ✉shakaibun@town.yokoshibahikari.chiba.jp



## お口自慢 集まれ! 「よい歯のコンクール」参加者募集

自分の歯でよく噛んでおいしく食事を食べることは、明るくいきいきとした生活を送る基盤となります。町では、80歳になっても自分の歯を20本以上保つという目標の「8020運動」を推進し、その一環として、今年も「高齢者のよい歯のコンクール」と「親と子のよい歯のコンクール」を開催します。

このコンクールで最優秀賞に選ばれた方は、後日行われる山武郡市歯科医師会が開催する「よい歯のコンクール」に町代表として参加していただきます。お口の健康に自信のある方はぜひご参加ください。

### 対象

**高齢者の部** 令和5年4月1日現在、80歳以上で自分の歯(かぶせた歯、さし歯可)が20本以上ある方

**親と子の部** 令和4年4月から令和5年3月までに3歳児健康診査の歯科健診を受け、歯の状態等が良かった幼児と歯・口腔が健康である保護者(父または母)

※親と子の部対象者には個別に通知します。

とき 5月25日(木) **高齢者の部** 午前9時～ **親と子の部** 午前9時30分～

ところ 健康づくりセンター「プラム」

申込 4月28日(金)までに、健康こども課へ電話でお申込みください。

申問 健康こども課健康づくり班 ☎82-3400

## ◆入札結果(2月)◆

執行日	工事等の名称	工事等の箇所	契約の相手方	予定価格	最低制限価格	契約額	落札率(%)	指名業者数	制限付参加業者数	備考
2月1日	国民健康保険診療報酬明細書(レセプト)点検業務委託	横芝光町役場	(株)オークス	1,199,880円	—	969,764円	80.8	—	2	
	横芝光町立小中学校ICT活用支援業務委託	町立小中学校7校	チバビジネス(株)	14,256,000円	—	13,068,000円	91.7	—	1	年額(3年契約)
	役場庁舎日常及び定期清掃並びに用務員業務委託	横芝光町役場	江戸川商事(株)	8,140,000円	—	4,169,000円	51.2	—	10	年額(3年契約)
	横芝光町立図書館日常及び定期清掃業務委託	横芝光町立図書館	江戸川商事(株)	7,903,500円	—	4,279,000円	54.1	—	9	年額(3年契約)
	町民会館日常及び定期清掃業務委託	横芝光町町民会館	江戸川商事(株)	4,011,700円	—	1,611,799円	40.2	—	8	年額(3年契約)
	文化会館日常及び定期清掃業務委託	横芝光町文化会館	(有)和幸ビルサービス	3,833,500円	—	1,628,099円	42.5	—	8	年額(3年契約)
	横芝光町共同利用施設及び社会体育施設管理業務委託	横芝光文化会館 横芝B&G海洋センター体育館 横芝光町町民会館 光スポーツ公園	シダックス大新東 ヒューマンサービス(株)東関東支店	25,040,400円	19,281,108円	23,100,000円	92.3	—	2	年額(3年契約)

## 障がいのある方の相談窓口

# 山武郡市障がい者基幹相談支援センター「さんサポ」をご利用ください

山武郡市障がい者基幹相談支援センターは、障がいのある方が住み慣れた地域で自分らしく生活していけるように、経験を有する専門職員がご本人やご家族、関係機関の方から困りごとや希望などの相談に応じます。さらに、解決に向けて一緒に考え、情報提供や適切な機関への紹介などを行っています。

生活の困りごとや制度などで分からないことがありましたら、お気軽にご相談ください。

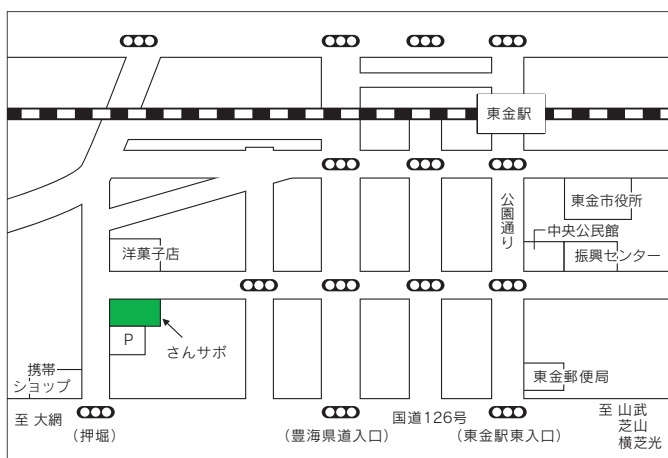

**対象者** 町内在住の障がいのある方やそのご家族、支援者等

**窓口開設** 平日(年末年始・祝休日を除く)  
午前8時30分～午後5時15分  
※窓口開設時間外の緊急時の対応や障がい者虐待に関する相談・通報は、電話転送により対応します。

**場 所** 東金市南上宿41番地8(右案内地図参照)

**相談方法** 来所、電話、FAX、メール、訪問など対応可

**相談料** 無料

### 虐待の相談・通報受付

平日(年末年始・祝日を除く)  
午前8時30分～午後5時15分までは福祉課障害福祉班へご連絡ください。  
※受付時間外は、山武郡市障がい者基幹相談支援センターへご連絡ください。

### 山武郡市基幹相談支援センター「さんサポ」

☎0475-86-6474 FAX0475-86-6475

✉sanbu-kan@wanahome.or.jp

福祉課障害福祉班 ☎84-1257

## 緊急時に安心、相談や安否確認も 緊急通報装置を貸与します

町では緊急通報装置の貸与を行っています。

このサービスは、急病やけがなどの緊急時に緊急ボタンを押すだけで24時間対応の専門業者へ通報することができ、専門業者が通報者に代わって消防署等へ連絡します。また、健康相談や定期的に安否確認を行っています。

**対象者** 65歳以上の方または身体障害者(1、2級)のみで構成されている世帯で、前年度所得税非課税の世帯員のみで構成されている世帯

**利用料** 無料

**その他** 申請には協力員の署名が必要

申請福祉課社会福祉班 ☎84-1257



緊急通報装置(固定電話設置用)

## 地域住民の暮らしを支える 民生委員・児童委員を紹介します

欠員となっていた地区の民生委員・児童委員が、4月1日付で厚生労働大臣と千葉県知事から委嘱されました。

担当する地区のみなさんの暮らしを支援する福祉活動にご協力いただきます。福祉に関する悩みごとがありましたら、お気軽にご相談ください。

《敬称略》

担当地区	氏名
上町第1・第2・大島団地	齋藤 和子
上町第3・第4	石田 千晶
宮前・屋形荒場・三本松・南	伊藤 光男
新井・二又	川野 圭一



福祉課社会福祉班

☎84-1257

## 新たに人権擁護委員4人の方が任命

4月1日付けで次の方々が新たに任命されました。

現在、町には7人の人権擁護委員が法務大臣から委嘱を受け、多様化する人権問題に対する身近な相談や人権に関する啓発活動を行っています。



【再任】  
土屋喜久雄さん(宝米)



【再任】  
椎名 俊明さん(入間)



【新任】  
鵜澤智育子さん(栗山)



【新任】  
川嶋 義二さん(長塚)

町では、人権問題で悩んでいる方のために人権相談を開設しています。お気軽にご相談ください。

開設日 毎月第2・4火曜日 午後1時30分～4時

ところ 第2火曜日 文化会館・第4火曜日 町民会館

☎住民課住民班 ☎84-1214

## 中学生の人権意識の高揚のため尽力

### 横芝中学校が感謝状を授与

横芝中学校では、長きにわたり全国中学生人権作文コンテストへ作品を出品するなど、中学生の人権意識の高揚のため尽力してきたことが認められ、法務省人権擁護局長及び全国人権擁護委員連合会会長から感謝状を授与されました。

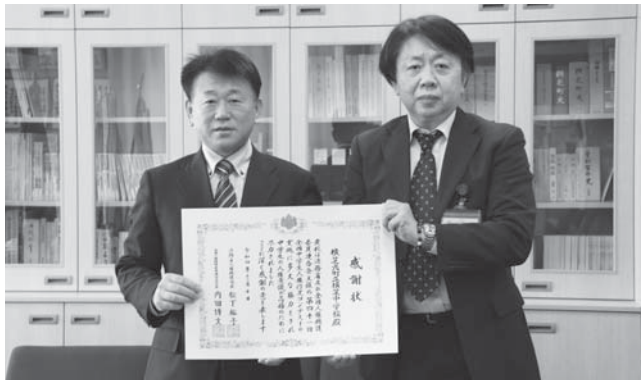

## 難関！日商簿記検定1級に合格！

日本商工会議所主催の第162回簿記検定1級(令和4年11月実施)に、町内在住の山田楓花さん(当時東金商業高校3年)が見事合格しました。

日商簿記1級は公認会計士、税理士などの国家資格への登竜門といわれ、合格するには大学卒業レベルの専門知識が必要です。今回の合格率は10.2%でした。



## 町青少年相談員事業

### 小中学校卒業生へ記念品贈呈

町内小中学校卒業生に、町青少年相談員連絡協議会から卒業記念として、町マスコットキャラクター「よこぴー」がデザインされた温保冷ランチバックが贈られました。

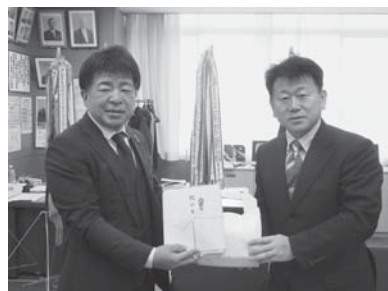

## 東金法人会から 光しおさい公園にベンチの寄付

3月6日、(社)東金法人会横芝光・芝山ブロックから、光しおさい公園にベンチの寄付がありました。ありがとうございました。





## 町青少年相談員連絡協議会・町子ども会育成連絡協議会共催事業 スキー&スノーボード教室を開催しました

2月18日、長野県南佐久郡シャトレゼスキーバレ  
ー野辺山で開催されたこの教室には、町内の小学5・6  
年生16人が参加しました。

当日は絶好のスキー&スノーボード日和で、子ども達は  
白銀の世界に笑顔いっぱい。インストラクターの指導  
のもと、最初はとまどいながらも一生懸命挑戦しまし  
た。教室が終わるころには皆がひとりでリフトに乗り、  
スイスイと滑ってこられるまでに上達し、思い出に残  
る1日となりました。



2/18~3/5

## 春天に梅花咲き誇る 坂田城跡天空の梅まつり

坂田城跡の梅林で、「坂田城跡天空の梅まつり」が開  
催され、町内外から10,000人を超える観梅客が訪れま  
した。

開花から始まった今年の梅まつりは、開催期間の終  
盤に満開となり、大勢の観梅客が花と香りを満喫しま  
した。また、梅林組合の売店では梅干し等の加工品を  
求め、多くの方が足を運んでくれました。

期間中、毎日開催されたJR東日本主催の「駅からハ  
イキング」も、500人を超える参加があり大盛況でした。



▲3月上旬に満開を迎  
えた坂田城跡梅林

▼訪れた人たちは一面に  
広がる梅花を楽しむ



## 長ネギレシピコンテストを開催!

2月25日、横芝光町観光まちづくり協会主催「横芝光  
町特産長ネギレシピコンテスト」の決勝戦が、梅まつ  
り会場で開催されました。

最優秀賞には、横芝光町観光まちづくり大使のもぐ  
もぐピーナッツのばっしーさんが応募したレシピ「ネ  
ギ☆チン☆ポン」が選ばれました。



100人の審査員が「ネギ☆チン☆ポン」「ネギブレッド」「よこ  
びースムージー」を試食し、投票により最優秀賞が決定した



▲コンテスト会場の様子



▲軽快なトークで会場を  
盛り上げる大使

### ネギの甘みを実感! 簡単レシピをご紹介します ネギ☆チン☆ポン

1. 長ネギは根っこと青い部分の先の方を取る
2. 豚肉スライスを巻く(長ネギは1本の状態)
3. 1口サイズに切る
4. 皿に並べラップをし、電子レンジで加熱(豚肉と長ネギに火が通るまで)
5. ポン酢をかける



## 飼い主のいない猫の不妊・去勢手術費に補助金を交付します

地域に住み着く飼い主のいない猫の繁殖を防ぎ、猫に起因する地域問題の減少を図るため、地域猫活動に取り組んでいる団体に対し、飼い主のいない猫の不妊・去勢手術費の一部を補助します。

### 補助金の内容

地域猫の不妊・去勢手術に要した額が対象

**1匹あたりの上限額** オス 6,000円  
メス 10,000円

予算の範囲内で補助金を交付します。

### 【注意】

事前に申請し、交付決定後に行う手術であること。交付決定前に行った手術は、補助金対象外となります。

### 補助金の交付対象

以下のすべてに該当する地域猫活動団体

- ・町内に居住し、同一でない世帯の3名以上により構成された団体であること
- ・町内で地域猫活動を行う者であること
- ・地域猫の管理を行う場所の土地所有者または土地管理者の同意を得ていること
- ・活動地域や周辺住民に対し、継続的に活動の趣旨・内容等の周知を行い、理解を得るよう努めていること

### 地域猫活動を

ご存じですか？

地域の人が協力し、野良猫の問題に取り組む活動です。



①地域住民の理解を得る ②不妊・去勢手術を行う ③猫の管理をする

※地域猫活動は「猫好きな人が、猫に餌を与える等のため」の免罪符ではありません。地域で困っている方や地域の問題解決のための活動です。

町では、飼い主のいない猫等の不妊・去勢手術や傷病の治療、保護を目的とする方を対象に捕獲器の貸し出しを行っています。

詳しくはこちら→



申環境防災課環境班 ☎84-1216

## ごみゼロ運動にご協力を

清潔で明るく住みよい町をつくるため、町内一日清掃と栗山川周辺環境ボランティアに、ご協力をお願いします。

### 町内一日清掃

とき 5月28日(日)

※荒天の場合は、6月4日(日)に延期

活動内容 道路など、ごみの多い場所を中心に収集

### 栗山川周辺環境ボランティア

とき 6月18日(日)

※荒天の場合は、6月25日(日)に延期

活動内容 栗山川堤防沿いの除草作業、ごみの回収

申環境防災課環境班 ☎84-1216

## 横芝地域の皆さんへ

### 仮設トイレのし尿収集料金が改定されます

4月1日収集分から、横芝地域の仮設トイレ収集料金が下記のとおり改定されます。

#### 改定後の収集料金

1回のし尿収集量が300ℓまで 一律3,890円(税別)

300ℓを超える場合は、10ℓ増すごとに130円(税別)

※なお、事業所や家庭に常設され計画収集している分については、料金改定はありません。

山武郡市広域行政組合環境衛生課料金係

☎0475-54-0531

## 企画展「こうほう博物館～横芝光の文化遺産1 考古学編～」を開催します

「こうほう博物館」は、「広報よこしばひかり」に平成20年4月から平成28年7月まで100回にわたり連載された記事です。町内の自然・歴史・文化についてコンパクトに紹介した特集です。

本展では、「こうほう博物館」の記事の中から「考古学編」として、町内にゆかりの深い遺跡や出土遺物について実物と写真で紹介します。

**と き** 4月29日(土)～6月18日(日)  
午前9時30分～午後5時30分  
※毎週月曜日、6月6日(火)は館内整理日のため休館

**ところ** 図書館ギャラリー



台付浅鉢型土器(東長山野遺跡出土)

### ☎社会文化課生涯学習班

☎84-1358

## 生涯学習クラブ講座

### やさしいクラシックバレエ教室受講者募集

**と き** 6月3日(土)、10日(土)、17日(土)  
午前10時～11時

**ところ** 文化会館 学習室

**内容** バレエの基本的な動きやストレッチを楽しみます

**講師** みんなのクラシックバレエ  
崎下 舞

**対象者** 町内在住・在勤の方

**定員** 10人

**受講料** 無料

**申込** 4月22日(土)から社会文化課窓口へ直接申込(先着順、定員になり次第締切)

**持ち物** 動きやすい服装、タオル、水分補給用の飲み物、シューズ

### ☎社会文化課生涯学習班

☎84-1358

## コミュニティ活動育成事業補助金

まちづくりに熱意やアイデアを持った団体の育成とコミュニティ事業の活性化のため、コミュニティ活動育成事業補助金を交付しています。

補助を希望する団体は、必要書類を提出してください。選考審査を行い、採択事業5事業程度を決定します。

募集要領や必要書類は、町ホームページからダウンロードすることができます。

**申込期限** 4月28日(金)まで

**補助金額** 20万円以内

☎☎企画空港課企画政策班

☎84-1279



## 令和5年度寿大学新規受講生募集

寿大学では、高齢期に必要な教養や生活能力を身につけ、仲間との交流を深め健康でこころ豊かに過ごすため学習意欲のある寿大学生を募集します。

**と き** 5月25日(木)から年間9回開催  
午前10時～11時30分、午後1時～2時30分

**ところ** 町民会館・町体育館などの公共施設

**内容** 健康・生活・文化などの講座や、社会見学などの校外学習を行います。

**対象者** 60歳以上の町内在住者

**受講料** 無料(一部自己負担金あり)

### ☎☎社会文化課生涯学習班

☎84-1358

## 生涯学習クラブ講座

### 浴衣着付け教室受講者募集

**と き** 6月3日(土)、17日(土)  
午後1時30分～3時30分

**ところ** 町民会館 和室

**内容** 浴衣を美しく着こなすための基本を学びます  
**講師** きものサークル みやび  
代表 越川美佐子 他

**対象者** 町内在住・在勤の方

**定員** 10人

**申込** 4月22日(土)から社会文化課窓口へ直接申込(先着順、定員になり次第締切)

**持ち物** 浴衣・帯・ひも

### ☎☎社会文化課生涯学習班

☎84-1358

# わたしたちの町と成田空港 Vol.29

町の北側に位置する成田空港は、昭和53年の開港以来、航空需要の拡大や航空ネットワークの強化などに伴い、第2ターミナルやB滑走路の供用、近年では、LCCの拠点となる第3ターミナルの完成など、日本を代表とする国際拠点空港として成長を続けています。

平成30年3月には、滑走路延伸や新設などをはじめとする「成田空港の更なる機能強化」の実施が合意されました。令和元年10月には、A滑走路の夜間飛行制限が変更されました。(※)

令和2年1月の航空法に基づく空港等変更許可後、令和2年4月には、新たな滑走路に伴う騒音区域として、騒防法第1種区域が、同年10月には隣接区域が指定され、指定された区域では住宅防音工事助成制度の受付が開始されました。

空港周辺の新たな滑走路建設予定地では、埋蔵文化財調査などの各種現地調査が始まり、令和3年12月には、成田国際空港(株)から滑走路延伸や新設などの整備計画の概要が示され、令和4年10月には、B滑走路の延伸に伴う準備工事として、東関東自動車道の切り回し道路工事が始まり、令和5年度は、C滑走路の新設に伴う準備工事として高谷川の排水整備工事の着工が予定されています。

「成田空港の更なる機能強化」は、中長期的な航空需要に対応するため、令和10年度末の完成に向けて事業が進められています。

また、開港から45年を迎える成田空港では、日本の空の表玄関としての価値向上を目指し、旅客ターミナルの再構築や航空物流機能の高度化、空港アクセスの改善、近隣地域との一体的な発展等に関する「新しい成田空港」構想の検討が始まりました。

※A滑走路夜間飛行制限の変更 = 従来の6時から23時までの運用時間が6時から24時までと1時間延長されました。

## 《成田国際空港の新たな滑走路建設予定地》

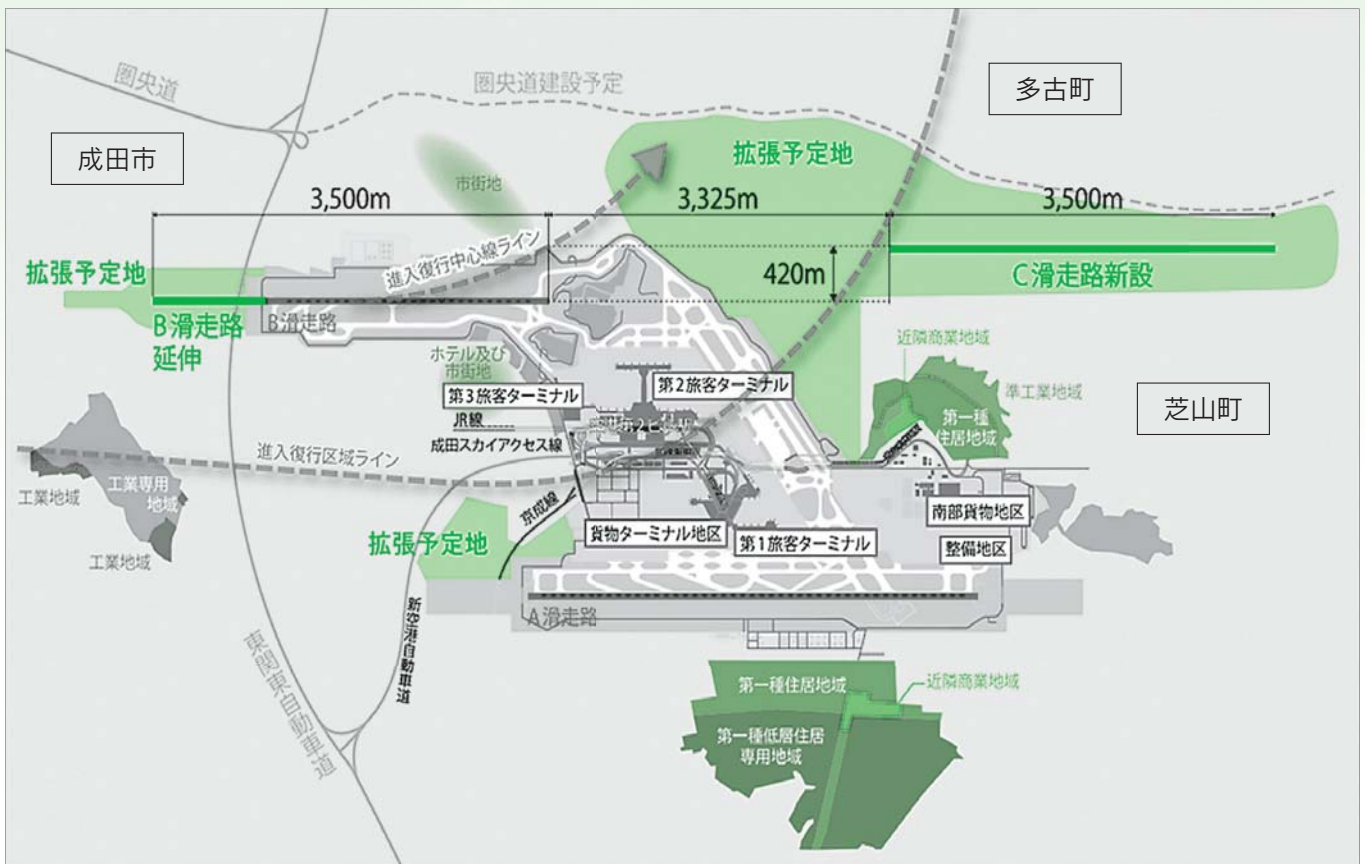

※B滑走路の延伸及びC滑走路の整備については、東関東自動車道及び圏央道を含む道路等に多大な影響を与えるため、今後、関係者と協議・検討していくことが必要です。  
※1,000haと大規模な敷地拡張となるため、展開候補地については、今後、関係者と協議・検討していくことが必要です。

出典：成田空港の更なる機能強化ホームページ「成田空港の明日を、いっしょに」

「成田空港の更なる機能強化」の詳細は、成田空港の更なる機能強化ホームページ「成田空港の明日を、いっしょに」をご覧ください。

また、令和3年12月に成田国際空港(株)から発行された「成田空港の更なる機能強化 滑走路整備計画の概要について」のパンフレットが必要な方は、企画空港課へお問い合わせください。

企画空港課空港班 ☎84-1279



「成田空港の明日を、いっしょに」

自転車を利用するときは、ヘルメットを着用しましょう

## 4月1日から自転車利用時のヘルメット着用が努力義務化されます

県内の交通人身事故の発生件数は年々減少傾向にあります。自転車の交通事故は全体の25%を占めています。

自転車乗車中に交通事故で亡くなられた方の約6割が頭部に致命傷を負っており、ヘルメットを着用していなかった方の致死率は、着用していた場合の2倍以上となっております。

自転車を利用するときは、万が一の交通事故の被害を軽減するため、ヘルメットの着用がとても重要です。



知っていますか？

### ちばサイクルール

#### 自転車に乗る前のルール

- ① 自転車保険に入ろう
- ② 点検整備をしよう
- ③ 反射器材を付けよう
- ④ ヘルメットをかぶろう
- ⑤ 飲酒運転はやめよう

#### 自転車に乗るときのルール

- ① 車道の左側を走ろう
- ② 歩いている人を優先しよう
- ③ ながら運転はやめよう
- ④ 交差点では安全確認しよう
- ⑤ 夕方からライトをつけよう

自転車は、子どもから高齢者まで幅広い年代の方に利用され、日常生活に密着しているとても便利な乗り物です。交通ルールやマナーを守り、安全に利用しましょう。

問 環境防災課防災班  
☎(84) 1216

## ジャンボタニシの被害防止対策

ジャンボタニシは、南米産の巻き貝で水田等の柔らかい葉を好んで食べることから、苗移植後の水田に大きな被害をもたらします。取水口へのネットの設置や貝、卵塊の駆除など地域全体で防除対策に取り組み、被害の軽減に努めましょう。

問 産業課農政班 ☎84-1215

## 農業機械を運転する農家のみなさんへ

### 道路に出る前に、トラクター等に付いた泥や土を落としましょう

道路上に落ちた泥などは滑りやすく、交通事故の原因にもなり大変危険です。また、ジャンボタニシの稚貝や病害虫が付着していることもあります。

環境美化と安全のため、トラクター等で水田や畑から道路に出る前に、必ず機械に付いた土や泥を落としましょう。

問 産業課農政班 ☎84-1215

## 令和5年度慰霊巡拝のご案内

**参加資格** 慰霊巡拝を行う戦域における戦没者の遺族で、基本的に過去5年以内に慰霊巡拝に参加されていない方  
※配偶者・父母・子・兄弟姉妹・兄弟姉妹の配偶者・孫・甥・姪であること

**参加条件** 健康状態が良好な者で、航空機等による長途の旅行と気候風土の異なる地域に耐えられる方  
※医師の証明書が必要です。

**その他** 詳しくはお問い合わせください。

地名	実施予定時期	期間	予定人員	内申締切日
カザフスタン共和国	8/22(火)～8/28(月)	7日間	15名	5/12(金)
中国東北地方(旧満州地区全域)	8/31(木)～9/7(木)	8日間	15名	5/19(金)
インドネシア	9/5(火)～9/11(月)	7日間	15名	5/12(金)
東部ニューギニア	9/8(金)～9/15(金)	8日間	20名	5/12(金)
イルクーツク州・ブリヤード共和国	9月中旬	2週間程度	15名	—
ハバロフスク地方・ユダヤ自治州	9月中旬	2週間程度	15名	—
北ボルネオ	9/26(火)～10/2(月)	7日間	15名	6/9(金)
ビスマーク諸島	10/6(金)～10/13(金)	8日間	10名	6/9(金)
インド	10/20(金)～10/28(土)	9日間	15名	7/7(金)
フィリピン(第1次)(1班)	12/7(木)～12/14(木)	8日間	30名	8/18(金)
フィリピン(第1次)(2班)				
フィリピン(第2次)(1班)	2/15(木)～2/22(木)	8日間	30名	11/2(木)
フィリピン(第2次)(2班)				
硫黄島(第1次)	11月中旬	2日間	100名	7月中旬
硫黄島(第2次)	3月上旬	2日間	100名	10月下旬
マーシャル諸島	3/6(水)～3/15(金)	10日間	15名	11/3(金)
ミャンマー	3月上旬	1週間程度	15名	—

問 千葉県健康福祉指導課遺族等援護班 ☎043-223-2354

## 保育所等の給食費を助成します

令和5年4月1日から子育て支援として、保育所や認定こども園を利用する町内在住の3歳児から5歳児までの児童の保護者を対象に、施設へ負担している給食費を助成します。

### 助成額

各園の定める給食費

※月額5,000円上限

### 助成方法

#### ① 町内私立認定こども園・保育園を利用の方

申請書を利用する施設へ提出することで、町が保護者に代わって給食費を利用施設へ支払います。

#### ② 町立保育所利用の方

申請手続きの必要はありません。

#### ③ 町外保育等施設を利用の方

申請書を健康づくりセンター「タープラム」へ提出することで、利用施設へ支払った給食費を助成します。



↑詳しくはこちら

☎健康こども課こども班  
(82)3400

## なかよし広場 さくらんぼクラブ

ご家庭で過ごしているお子さんやお母さんの交流の場として、季節にちなんだ活動や楽しいたあそびなどを用意しています。

「なかよし広場」でたくさんの友だちと出会い、遊びの世界を広げてみませんか。

右表をご確認のうえ、お気軽にご参加ください。

とき ①午前9時30分～10時20分  
②午前10時30分～11時20分

①②いずれかの時間を予約(各回5組まで)

☎子育て支援センター光

☎84-3099

### さくらんぼクラブ(生後3か月～満1歳)

とき	内容	ところ	駐車場
5月26日(金) ※午前10時～11時のみ	らくらく離乳食・乳歯のお手入れ ※要予約	健康づくりセンタープラム	健康づくりセンタープラム
6月23日(金)	絵本の読み聞かせ	子育て支援センター光	光町保育園

### なかよし広場「1歳児クラス」(令和3年4月2日～令和4年4月1日生まれ)

とき	内容	ところ	駐車場
4月14日(金)	春の歌遊びを楽しもう	子育て支援センター光	光町保育園
5月25日(木)	親子で触れ合って遊ぼう		
6月16日(金)	歯みがきの話・歯科相談・季節の歌遊び		

### なかよし広場「2歳児クラス」(令和2年4月2日～令和3年4月1日生まれ)

とき	内容	ところ	駐車場
4月13日(木)	春の歌遊びを楽しもう	子育て支援センター光	光町保育園
4月27日(木)	つくって なかよし広場		
5月19日(金) ※午前10時～11時のみ	からだを動かして遊ぼう ※要予約	子育て支援センター横芝	子育て支援センター横芝
5月30日(火)	つくって なかよし広場		
6月15日(木)	歯みがきの話・歯科相談・季節の歌あそび	子育て支援センター光	光町保育園駐車場
6月29日(木)	えいごde なかよし広場		

## 手作り料理を食卓に

### 町食生活改善普及会

### 韓国風ミニのり巻き

#### 材料(4人分)

ごはん	400g
A { 塩	小さじ1/6
ごま	小さじ1
ほうれん草	100g
B { おろしにんにく・塩	各少々
ごま油	小さじ1/4
卵	1個
C { 砂糖・塩	各少々
ごま油	小さじ1/2
にんじん	50g
酒	小さじ1
D { しょうゆ	小さじ1/4
白ごま	小さじ1/3
ごま油	小さじ1/2
たくあん	50g
牛肉切り落とし肉	160g
E { 焼き肉のたれ	大さじ1
ごま油	小さじ1
のり	4枚

#### 作り方

- ① ほうれん草はゆでて水気をしぼり、長さを3等分に切ってBを加える。
- ② 卵は溶きほぐし、Cの砂糖と塩を加えて混ぜ、ごま油を熱したフライパンで薄焼き卵にする。冷めたら長さを半分にし、5ミリ幅の細切りにする。
- ③ にんじんは6～7センチの細切りにし、Dのごま油を熱して炒め、残りの調味料を加える。
- ④ たくあんは5ミリの細切りにし、③の空いたフライパンでからいりする。
- ⑤ 牛肉は1センチの細切りにし、Eのごま油を熱して炒め、色が変わってきたら焼き肉のたれを加える。
- ⑥ ごはんにAを加えて混ぜ、16等分にする。のりは1枚を4等分に切る。
- ⑦ のりの手前の2/3にごはんを広げて、①～⑤の具をのせ、手前からくるりと巻く。これを16本作る。(一人分4本)

【一人分栄養価】 エネルギー 387kcal たんぱく質 12.2g  
脂質 20.4g 食塩相当量 1.4g





# ほんの森

問 図書館 ☎84-3311

- ❖ 図書館休館日 4月 毎週月曜日と4日(火)  
5月 毎週月曜日
- ❖ 開館時間 午前9時30分～午後6時

## わらべうたと絵本の会

わらべうたや絵本で、一緒に楽しいひとときを過ごしませんか。

とき 4月13日(木)・27日(木)  
5月11日(木)・25日(木)  
午前10時30分～11時

ところ 1階おはなし室

対象 0～3歳くらいまでの  
お子さんと保護者

申込 不要



## おはなし会

楽しいお話や絵本の読み聞かせなどを行います。

とき 毎週土曜日 午前10時30分～11時

ところ 1階おはなし室

対象 一人でお話を聞けるお子さん(保護者も可)

申込 不要

## 映画会

とき 午後2時～

- ところ ハイビジョンホール
- 定員 各回先着80人
- 入場料 無料



おしりたんてい®  
©トロール・ポプラ社/おしりたんてい製作委員会

上映日	作品名
4月9日(日)	キューボラのある街 [邦画 出演:吉永小百合, 浜田光夫]
4月23日(日)	おしりたんてい® [アニメ]
5月7日(日)	ポスベイビー ※午前10時～ [洋画/アニメ]
5月7日(日)	ポスベイビー ファミリーミッション ※午後2時～ [洋画/アニメ]
5月14日(日)	君が落とした青空 [邦画 出演:福本莉子, 松田元太]

※洋画は日本語吹き替えて上映  
※映画会は、第2・第4日曜日の開催と、特別映画会を加えた実施となりますので、ご注意ください。

## 今月のおすすめ本

4月23日は「子ども読書の日」です。

図書館でお気に入りの1冊をみつけよう!

### 【特集】身近な植物

『しろつめくさ あかつめくさ』

澤口たまみ 文、安井寿磨子 絵、福音館書店

『はるのくさはなあそび』

佐野高太郎 写真、ひさかたチャイルド

このほかにもたくさんのお本をご用意しています。



## 休日当番医

※休日当番医は、都合により変更になる場合があります。  
※昼休みの時間は、各医療機関へお問い合わせください。

診察時間 とき	午前9時～午後5時		午前8時30分～午後5時	
			内科系	外科系
4月2日(日)	はにや内科(大網白里) ☎0475-70-1500	花城医院(山武) ☎0479-86-2233	東陽病院(横芝光) ☎0479-84-1335 [診療時間:午前8時30分～午後5時15分]	
4月9日(日)	とうがね中央糖尿病腎クリニック(東金) ☎0475-54-2421	高根病院(芝山) ☎0479-77-1133	越川医院(横芝光) ☎0479-84-0103	さとう整形外科(匝瑳) ☎0479-73-2891
4月16日(日)	不動堂クリニック(九十九里) ☎0475-76-7737	京葉内科クリニック(山武) ☎0475-82-2400	東陽病院(横芝光) ☎0479-84-1335 [診療時間:午前8時30分～午後5時15分]	
4月23日(日)	まさきクリニック(九十九里) ☎0475-78-6868	高橋医院(山武) ☎0475-82-2450	佐藤クリニック(匝瑳) ☎0479-73-5567	匝瑳市民病院(匝瑳) ☎0479-72-1525
4月29日(土・祝)	城西クリニック(東金) ☎0475-52-8181	日向台クリニック(山武) ☎0475-88-1491	九十九里ホーム病院(匝瑳) ☎0479-72-1131	
4月30日(日)	天野内科クリニック(東金) ☎0475-55-3986	鈴木医院(横芝光) ☎0479-82-0126	椎名医院(匝瑳) ☎0479-72-0032	東葉クリニック八日市場(匝瑳) ☎0479-73-3311
5月3日(水・祝)	橋本医院(大網白里) ☎0475-72-0134	明海クリニック(山武) ☎0475-80-5355	九十九里ホーム病院(匝瑳) ☎0479-72-1131	
5月4日(木・祝)	きみのもりクリニック(大網白里) ☎0475-70-2366	あきば伝統医学クリニック(山武) ☎0475-86-3711	かしわくま内科クリニック(匝瑳) ☎0479-79-6800	匝瑳市民病院(匝瑳) ☎0479-72-1525
5月5日(金・祝)	うじはらクリニック(大網白里) ☎0475-73-3320	陸岡クリニック(山武) ☎0475-80-8001	東陽病院(横芝光) ☎0479-84-1335 [診療時間:午前8時30分～午後5時15分]	
5月7日(日)	秋葉医院 小児科・内科(東金) ☎0475-52-2039	よしみ医院(山武) ☎0475-82-8676	城之内医院(匝瑳) ☎0479-72-4511	匝瑳市民病院(匝瑳) ☎0479-72-1525

問 山武郡市広域行政組合消防本部指令課 ☎0475-55-0119

匝瑳市横芝光町消防組合消防本部警防課 ☎0479-72-0119

## 犬のしつけ方教室を開催

- ①犬のしつけ方教室基礎講座  
 とき 4月27日(木)・5月25日(木) 6月22日(木)  
 場所 千葉県動物愛護センター  
 定員 先着10人(犬同伴不可) 参加費 無料
- ②犬のしつけ方教室実技講座  
 とき 4月6日(木)・6月1日(木)  
 場所 千葉県動物愛護センター  
 定員 先着5人(犬同伴可) 参加費 有料
- ☎千葉県動物愛護センター  
 ☎0476-93-5711



## 消費生活なび NO.154

### クレジットカードの使い方を理解しましょう

クレジットカード契約は、後で支払いができるという消費者の「信用」に基づいた契約で、消費者・クレジット会社・販売店の3者間で結ばれます。消費者が買い物で使ったカード代金を、クレジット会社は販売店に立て替えて支払い、後で消費者から代金を回収するという仕組みです。そのため、クレジット会社は確実に代金が回収できるよう、カード発行にあたっては消費者の勤務先や年収などをもとに、支払い能力を確認するための審査を行います。

#### 利用の注意点

- ・「延滞」をしない
- ・カード管理を怠らない
- ・カードの裏面には必ず署名しておく

**トラブルにあった場合には、できるだけ早く町消費生活相談室に相談しましょう。**

☎消費生活相談室 毎週火曜日 午前10時～午後4時  
 ☎84-1233

## 地域安全ニュース

### 電話de詐欺・悪質商法被害防止コールセンターから注意喚起を行っています。

- とき 平日 午前9時～午後6時  
 内容 ・電話de詐欺や悪質商法に関する手口  
 ・被害に遭わないためのポイント  
 ・不審電話を受けた場合の速やかな通報依頼

※電話de詐欺・悪質商法被害防止コールセンター

☎043-330-4300

対象 NTT電話帳や警察が押収した電話de詐欺等の犯人グループが使用していた名簿などに連絡先が記載されていた方

コールセンターでは、次のようなお話は絶対にしません

- ・家族構成などの個人情報聞き出す
- ・取引先銀行、口座番号、預貯金残高、暗証番号などを聞き出す
- ・キャッシュカードや現金を警察官や銀行などに預けるよう指示する
- ・警察や銀行などから、折り返し連絡があると教示する
- ・銀行などから預貯金を引き出すように指示する

このような電話は、コールセンターを名乗る電話de詐欺かもしれませんので最寄りの交番や駐在所、山武警察署などに通報してください。

☎千葉県警察本部生活安全総務課

☎043-201-0110

山武警察署生活安全課

☎0475-82-0110



### 市町村振興宝くじの収益金を町の事業に活用しました

市町村振興宝くじの収益金は、県内の販売実績などに応じて、公益財団法人千葉県市町村振興協会を通じ各市町村に交付されます。町では、その収益金を活用し、図書館資料購入事業や国際化推進事業を行いました。

▲ここは広告枠です。

▲ここは広告枠です。



## お知らせ

### ハマグリ・ナガラミを採らないでください

町内の海岸には、漁業協同組合の漁業権が設定されています。組合では、将来にわたってハマグリ・ナガラミを漁獲できるように貝の放流などを行い、資源の管理に努めています。

漁業権のない方が、これらの貝を採ることは法令違反です。

☎九十九里漁業協同組合 ☎0475-76-6171  
海匠漁業協同組合 ☎0479-57-3202  
千葉県銚子水産事務所 ☎0479-22-8397

## 募集

### ポリテクセンター君津施設見学会を実施します

ポリテクセンター君津は、国が運営する公共職業訓練施設です。再就職に有利となる専門的な知識や技能を習得するための職業訓練を無料で行っています。見学会に一度参加しませんか。

とき 毎週火曜日 午後1時～

ところ ポリテクセンター君津  
(君津市坂田428)

対象 コース紹介・実習場の見学等  
内容 離職中または転職を考えている人

詳しくはこちら→



☎ポリテクセンター君津訓練課  
☎0439-57-6313

### 令和5年度前期技能検定試験

#### 受検資格

原則、技能検定対象職種の実務経験が必要

#### 申込方法

受検申請書類を郵送

受付期間 4月3日(月)～14日(金)

#### その他

検定試験の等級や職種など受検内容等詳細は、協会ホームページに掲載しています。

☎千葉県職業能力開発協会  
☎043-296-1150



## 催し物

### 令和5年度「福祉のしごと就職フェア・inちば(前期)」を開催

第1回 千葉会場  
とき 4月22日(土)

午後1時～4時

ところ 京成ホテルミラマーレ6階

第2回 柏会場

とき 5月20日(土)

午後1時～4時

ところ 三井ガーデンホテル柏の葉2階

第3回 成田会場

とき 6月24日(土)

午後1時～4時

ところ ホテルウエルコ成田本館3階

参加費 無料(事前申込不要・履歴書不要・スーツ不要)

☎千葉県社会福祉協議会千葉県福祉人材センター

担当: 小倉・木戸田

☎043-222-1294



### 令和5年度銚子・九十九里地域漁業就業相談会を開催

とき 令和5年4月22日(土)

午前10時～午後4時

ところ 銚子商工会議所

参加費 無料(予約不要)

その他 会場へは公共交通機関をご利用ください。

☎銚子水産事務所改良普及課

担当: 鈴木・飛田野・佐々木

☎0479-22-8397

▲ここは広告枠です。

▲ここは広告枠です。

▲ここは広告枠です。



# 各種無料相談のご案内



相談名	内容	相談日	会場	時間	問い合わせ
法律相談	金銭・土地・損害賠償など (弁護士が対応)	4月4日(火) 4月18日(火) 5月9日(火)	社会福祉協議会	午後1時30分～4時 ※要予約	社会福祉協議会 ☎80-3611
行政相談	一般行政上の問題・要望など	4月11日(火) 4月25日(火) 5月9日(火)	文化会館 町民会館 文化会館	午後1時30分～4時	総務課秘書広報班 ☎84-1211
人権相談	人権の侵害に関する悩みなど	4月11日(火) 4月25日(火) 5月9日(火)	文化会館 町民会館 文化会館	午後1時30分～4時	住民課住民班 ☎84-1214
心配ごと相談	家庭や地域での悩みなど	4月11日(火) 4月25日(火) 5月9日(火)	文化会館 町民会館 文化会館	午後1時30分～4時	社会福祉協議会 ☎80-3611
消費生活相談	多重債務・訪問販売など	毎週火曜日 (祝休日を除く)	消費生活相談室 (役場東側 玄関口ヒュー)	午前10時～午後4時 ※正午～午後1時を除く	産業課経済班 (消費生活相談室) ☎84-1233
教育相談	育児・しつけ・不登校・いじめなど	毎週月・火曜日 (4月3日、4日を除く)	教育課	午前9時～午後4時	教育課教職員・指導室 ☎84-4116
休日納税相談	町税等の納付に関すること	4月は実施しません 5月14日(日)	税務課	午前8時30分～正午 ※要予約	税務課収納対策班 ☎84-1212
お年寄り相談窓口	生活や介護の不安など社会福祉に関すること	月～金曜日 (祝休日を除く)	電話相談のみ ☎84-2338	午前9時～午後5時	福祉課社会福祉班 ☎84-1257
暮らしと仕事の相談会	暮らしと仕事の相談	4月27日(木)	役場内相談会場	午前10時30分～午後3時30分 ※要予約 相談時間は1回45分程度	中核地域生活支援センター さんネット ☎0475-77-7531 さんぶ生活相談センター リンクサポート ☎0475-77-7532
ハローワーク千葉オンライン職業相談	就職に関すること (役場の求人検索コーナーのパソコンでハローワーク千葉とオンライン職業相談ができます。)	月～金曜日 (土・日・祝休日を除く)	役場東庁舎1階 求人検索コーナー	午前10時～午後4時 ※正午～午後2時を除く ※事前にハローワークに電話予約のうえ、予約日時の10分前に産業課へお越しください。	圏産業課経済班 ☎84-1215 〒ハローワーク千葉職業相談第一部門 ☎043-242-1181 部門コード41#
税理士による無料相談	税に関する相談	4月5日(水) 4月19日(水) 5月17日(水)	東金商工会館	午前10時～午後3時 ※要予約(当日可)	千葉県税理士会東金支部 ☎0475-50-6322 「予約受付」 月～金曜日 午前9時～正午 ※祝休日を除く
地元建設職人による無料住宅相談	新築・修繕・融資・耐震診断・住宅エコポイントなど (地元の建設職人・建築士・増改築相談員が対応)	毎月第3日曜日	町民会館	午後1時～3時	千葉土建一般労働組合山武支部事務所 ☎0475-58-8231
千葉司法書士会八日市場支部無料相談	登記・法律・債務整理の相談	4月8日(土) 5月13日(土)	旭市海上公民館	午後1時～5時 ※要予約	司法書士 飯嶋事務所 ☎0479-25-0567

2年ぶりの演奏会!!

## 光ウィンドオーケストラ 第27回定期演奏会を開催します

とき 5月28日(日)

1回目公演：午前11時30分～

2回目公演：午後3時30分～

ところ 千葉県東総文化会館大ホール(旭市)

内容 曲目：ドラゴンクエスト、スペイン 他

入場料 ①前売券800円、②当日券1,000円

※全席自由(未就学児は無料)



※町民会館で無料チケットを配布します。

4月9日(日)午前8時30分～ 各公演先着30枚  
(町内在住・在勤の方に限り、1人あたり2枚まで)

前売券販売：千葉県東総文化会館

☎64-2001 FAX64-2004

光ウィンドオーケストラホームページ→



## 町内の行事一覧(4月)

- 4月15日(土)  
パラスポーツ教室(P14 町体育館)
- 4月16日(日)  
駅前マルシェ(ヨリドコロ)
- 4月23日(日)  
横芝光町議会議員一般選挙(P6)
- 4月29日(日)～6月18日(日)  
企画展「こうほう博物館～横芝光の文化遺産1 考古学編～」  
(P19 図書館ギャラリー)

## ●火災・交通事故発生件数

火災(2月)	
建物火災	1件
その他火災	3件
交通事故(2月)※暫定数値	
事故件数	53件
死亡者数	0人

## ごみの日

収集日の午前8時30分までに指定場所へ出してください。

<b>可燃ごみ</b>
町内全域 毎週 月・木曜日
<b>資源・不燃・有害ごみ</b>
大総・横芝・上堺地区 4月10日(月)・4月24日(月)・5月8日(月)
日吉・南条地区 4月4日(火)・4月18日(火)・5月2日(火)
白浜地区 4月5日(水)・4月19日(水)・5月3日(水)
東陽地区(宮川) 4月11日(火)・4月25日(火)・5月9日(火)
東陽地区(谷中・目篠・上原・原方) 4月12日(水)・4月26日(水)・5月10日(水)
ゴールデンウィーク業務案内(4/29(土・祝)～5/7(日・祝))
<b>粗大ごみ自宅回収</b>
日吉・南条・白浜地区 5月5日(金・祝)
<b>組合へ直接搬入</b>
町内全域 5月1日(月)・5月2日(火)

問環境防災課環境班 ☎84-1216

## 健診・相談

会場：健康づくりセンター「プラム」

申問健康こども課健康づくり班 ☎82-3400

### ◆成人

と き	行事名・受付時間	対象者
随時	成人健康相談 午前8時30分～午後5時	希望者 ※事前予約制
随時	テレホン健康相談 午前9時～午後5時	希望者

### ◆母子(予約制)

と き	行事名・受付時間	対象者
4月18日(火)	乳幼児健康相談 午前9時～11時30分	希望者
4月20日(木)	1歳6か月児健診 午後1時～2時20分	令和3年8月1日 ～9月30日生まれ
5月11日(木)	2歳児歯科健診 午前9時～10時30分	令和2年10月1日 ～令和3年1月19日生まれ
5月12日(金)	乳幼児健康相談 午前9時～11時30分	希望者
5月12日(金)	よい歯びかびかキッズ 午後1時15分～3時	令和4年2月1日 ～3月31日生まれ
5月23日(火)	乳児健診 午後1時～2時15分	令和4年12月1日 ～令和5年1月31日生まれ
5月24日(水)	3歳児健診 午後1時～2時20分	令和元年9月1日 ～10月31日生まれ

## 4月 園庭開放にこここひろば

保育所・幼稚園に通う子ども達と楽しく遊んでみませんか。(予約制)

園名	開放日
横芝保育所 ☎82-2345	18日(火) 午前10時～11時
フタバ保育園 ☎82-0222	13日(木) 午前10時～11時
白浜保育園 ☎84-2345	11日(火) 午前9時30分～11時
日吉保育園 ☎85-0123	12日(水)、22日(土) 午前9時30分～11時
横芝まさこ幼稚園 ☎82-5005	5日(水)、12日(水)、19日(水)、26日(水) 午前10時～11時
光町保育園子育て 支援センター光 ☎84-3099	実施しません。

## テレビ・洗濯機・冷蔵庫等の処分が便利になりました

不用になった家電4品目(エアコン・テレビ・冷蔵庫・洗濯機・衣類乾燥機)は、家電リサイクル法によって適切にリサイクルをすることが定められています。

町では、下記事業者2社と連携と協力に関する協定を締結し、家電4品目の自宅回収を始めました。

- ①リネットジャパンリサイクル株式会社(小型家電リサイクル法の認定事業者)
- ②SGムービング株式会社(家電4品目に関するサービス提供を行っている事業者)

手続きは簡単でリビングやキッチンなど家の中からの搬出にも対応している便利なサービスですので、ぜひご利用ください。

詳しくはこちら→

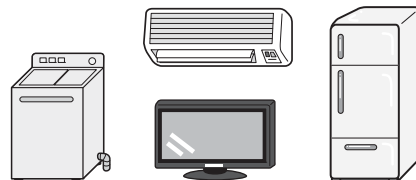

申問 SG-ARK 事務局

☎0570-056-006(対応可能時間午前10時～午後5時)

# 小・中学校卒業式

たくさんの思い出を胸に新たな舞台へ

3月9日、各中学校で176人が、3月17日、各小学校で157人が、卒業の日を迎えました。  
緊張した面持ちで卒業式に臨んだ卒業生たちは、友人やお世話になった先生方、保護者への感謝の気持ちと新しい出会いへの期待を胸に抱きながら、たくさんの思い出が詰まった学び舎に別れを告げ、立派に巣立っていききました。

光中学校



光小学校



校歌斉唱では、光小学校の校歌を作詞・作曲された依知川伸一氏が指揮を行った

## すくすくギャラリー

### プラレール大好き

あおと  
**葵翔**くん (3歳)  
鈴木 裕史さん (台)

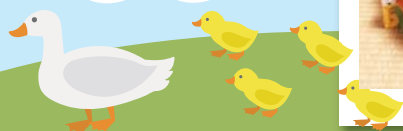

## よこぴー散歩



3月4日、山武市・芝山町・横芝光町を巡るサイクルイベントが開催されたよ。満開の坂田城跡梅林を走ったよ。また来てね。

