



YOKOSHIBAHIKARI

栗山川の流れがはぐくむ人・自然・文化が共生するまち

広
報

よこしばひかり

Public Relations

Vol.200

2022

11

200th Memorial Number

がんばれ！
長い海の旅へ



Photo/屋形海岸（9月）

数年ぶりに町内で孵化したウミガメの赤ちゃん

これから広い海での長い生活が始まります

＼広報紙も発行日にお知らせ／
町公式スマートフォンアプリ

よこしばひかり
まちナビ2



Available on the
App Store



Google play

新型コロナウイルス感染症の影響により、掲載の行事等が中止、延期となる場合があります。

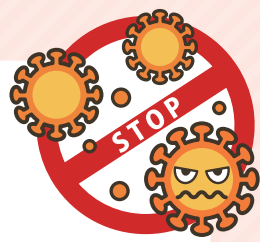

オミクロン株対応ワクチンの接種をご検討ください

令和4年9月に薬事承認された「オミクロン株対応ワクチン」の接種が開始されています。

1. オミクロン株対応ワクチンと接種回数

このワクチンは従来型とオミクロン株の両方に対応した2価ワクチンで、1人1回接種できます。

使用ワクチン	接種対象年齢
ファイザー社製ワクチン	12歳以上
モデルナ社製ワクチン	18歳以上



2. 接種間隔…前回の接種から少なくとも3ヶ月以上経過後

オミクロン株対応ワクチン接種は5回目に行う接種とは限りません。これまでにワクチンを接種した回数に続けて数えますので、一人ひとり接種回数が異なります。なお、初回接種(1・2回目)が完了していない方は接種することができません。

1回目まで接種済みの方	2回目に従来型ワクチンを接種後、3回目にオミクロン株対応ワクチン
2回目まで接種済みの方	3回目がオミクロン株対応ワクチン
3回目まで接種済みの方	4回目がオミクロン株対応ワクチン
4回目まで接種済みの方	5回目がオミクロン株対応ワクチン



3. オミクロン株対応ワクチンの効果

このワクチンは、従来型に加えオミクロン株の成分が含まれ、オミクロン株に対して従来型ワクチンを上回る重症予防効果とともに、短い期間ではあるものの、感染予防効果、発症予防効果が期待されています。2種類の抗原があることで多様な新型コロナウイルスに対応可能とも考えられており、今後の変異株に対しても有効である可能性が高いことが期待されています。

4. ワクチンの安全性

ファイザー社製とモデルナ社製の2価ワクチンは、薬事承認においてどちらのワクチンも従来型ワクチンとおおむね同様の症状が見られています。

発現割合	接種後7日間に現れた症状	
	ファイザー社	モデルナ社
50%以上	注射部位疼痛	注射部位疼痛、疲労
10~50%	疲労、筋肉痛、頭痛、悪寒、関節痛	頭痛、筋肉痛、関節痛、リンパ節症、悪寒、悪心・嘔吐
1~10%	下痢、発赤、腫脹、発熱、嘔吐	紅斑・発赤、腫脹・硬結、発熱

初回接種(1・2回目接種)をしていない方でオミクロン株対応ワクチンの接種を希望する方へ

初回接種が完了していない方でワクチン接種を希望する方は、年内に接種を完了することをご検討ください。

※オミクロン株対応ワクチンは、初回接種が完了していないと接種できません。

接種券(予診票・接種済証)は未使用のものをお使いください

接種券(予診票、接種済証)は、2回目または3回目の接種から5ヶ月が経過する前に郵送します。未使用の接種券をお持ちの方は、そのまま接種券を使うことができます。

転入により接種券の発行が必要な方は、接種履歴のわかるもの(接種済証、接種記録書など)と本人確認書類をお持ちの上、健康こども課(健康づくりセンター「プラム」内)で発行手続きをお願いします。

接種券を再発行するには

接種券がお手元に見当たらない方は、本人確認書類をお持ちの上、健康こども課で再発行の手続きをするか、下記のQRコードから再発行申請フォームへアクセスし、必要事項を入力してください。

接種券再発行申請フォームはこちら→



新型コロナウイルスワクチン接種事業の実施期間が令和5年3月31日まで延長されました

オミクロン株対応ワクチンの接種開始に伴い、ワクチン接種事業の実施期間が延長されました。希望者全員が接種できるよう、接種を希望する方はお早めに予約をお願いします。

問健康こども課新型コロナウイルスワクチン接種対策室 ☎82-3400

※この内容は、令和4年10月21日時点で作成しています。今後、国からの指示やワクチンの供給状況により変更する場合があります。

本記事の引用元：厚生労働省掲載資料から一部抜粋



「電力・ガス・食料品等価格高騰緊急支援給付金」を支給します

電力・ガス・食料品等の価格高騰による負担増を踏まえ、特に家計への影響が大きい低所得世帯(住民税非課税世帯等)に対し給付金を支給します。

支給額 1世帯につき5万円

対象世帯

①住民税非課税世帯

9月30日時点で町内に住民登録があり、かつ世帯全員の令和4年度分住民税均等割が非課税である世帯

②家計急変世帯

令和4年1月～12月の収入の減少により家計が急変し、住民税非課税世帯と同様の事情にあると認められる世帯

※住民税課税者の扶養親族のみからなる世帯は除きます。また、①と②の重複受給はできません。

受給手続

①住民税非課税世帯

対象と思われる世帯には、12月までに確認書を発送する予定です。確認書が届いたら、内容を確認のうえ、同封の返信用封筒で返送ください。新型コロナウイルス感染症拡大防止のため、郵送での提出にご協力ください。

②家計急変世帯 申請期限…令和5年1月31日

申請書に必要事項を記入し、収入額が確認できる書類等を添付のうえ、申請日時点で住民登録のある市区町村窓口へご提出ください。
※申請書類の提出やご相談は、事前に福祉課へ電話で予約してください。

※②の申請書類は町公式ホームページからダウンロードすることができます。

問福祉課社会福祉班 ☎84-1257

給付金をかたる詐欺にご注意ください

「電力・ガス・食料品等価格高騰緊急支援給付金」を装った「振り込め詐欺」や「個人情報の詐取」にご注意ください。この給付金に関して、都道府県や市町村、国が、ATMの操作をお願いすることや、支給のため手数料などの振込みを求めることは絶対にありません。自宅や職場などに、不審な電話や郵便などがあった場合は、最寄りの警察署や警察相談専用電話(#9110)にご連絡ください。



歳入

135億1,077万6千円

歳入は対前年度比

13億4,839万7千円の減少

- 地方交付税は算定に用いる新たな項目が追加されたことなどにより増加
- 町税は評価替えや新型コロナウイルス感染症の影響を受けた中小事業者等の軽減措置などにより固定資産税が減少
- 国庫支出金は新型コロナウイルス感染症に係る特別定額給付金給付補助金の皆減により大幅に減少
- 諸収入は空港周辺対策交付金の増加やスポーツ振興くじ助成金の皆増などにより増加

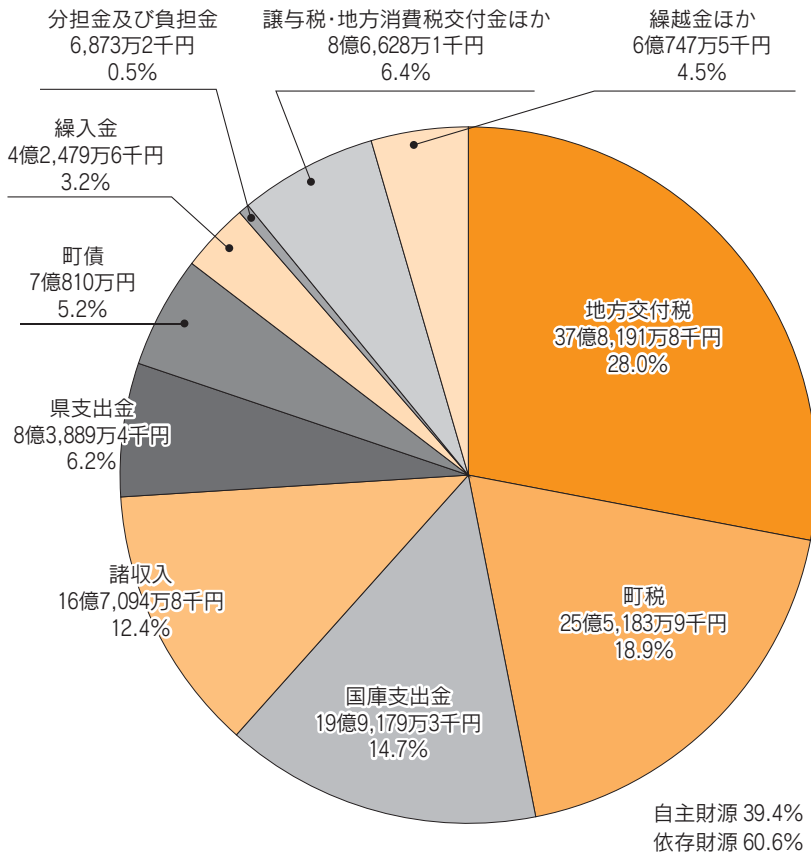

令和3年度 横芝光町決算状況の公表

総 額		歳入 (収入)	歳出 (支出)
		212億8,023万2千円	205億8,577万8千円
一 般 会 計		135億1,077万6千円	129億9,413万2千円
特別会計	国民健康保険特別会計	27億6,415万5千円	27億859万2千円
	後期高齢者医療特別会計	3億922万2千円	3億767万1千円
	介護保険特別会計	27億2,325万8千円	25億7,444万円
	農業集落排水事業特別会計	6,284万2千円	5,923万9千円
	東陽食肉センター特別会計	2億1,913万2千円	1億7,645万1千円
病院事業会計	収益的収支	15億9,069万円	16億796万4千円
	資本的収支	1億15万7千円	1億5,728万9千円

「決算」とは、1年間に出入りしたお金を集計したもので、みなさんが納めた税金や、国・県からの補助金などをもとに、どのような事業が行われたかを示すものです。

一般会計は、基本的な行政サービスに使われ、町のお金の流れの中心となるものです。

令和3年度の決算額は、歳入135億1,077万6千円に対し、歳出129億9,413万2千円となり、差し引き額は5億1,664万4千円でした。

農林水産業費		農林水産業の振興に 26,632円
商工費		商工業・観光振興に 11,215円
土木費		道路整備などに 28,744円
消防費		消防・防災活動に 23,062円
教育費		教育の充実に 72,282円

歳出

129億9,413万2千円

歳出は対前年度比

14億1,955万2千円の減少

- 民生費は住民税非課税世帯臨時特別給付金事業や子育て世帯への臨時特別給付事業などの皆増により増加
- 総務費は新型コロナウイルス感染症緊急経済対策に係る特別定額給付金給付事業の終了により大幅に減少
- 衛生費は山武郡市環境衛生組合負担金が光地域の収集範囲移管により増加したほか、新型コロナウイルスワクチン接種事業に係る接種委託料等が増加
- 教育費はふれあい坂田池公園一般管理事業が野球場の改修工事により大きく増加したが、GIGAスクール構想環境整備事業の整備完了や、町民会館維持管理事業に係る空気調和設備機能回復工事が終了したことにより、総額では減少

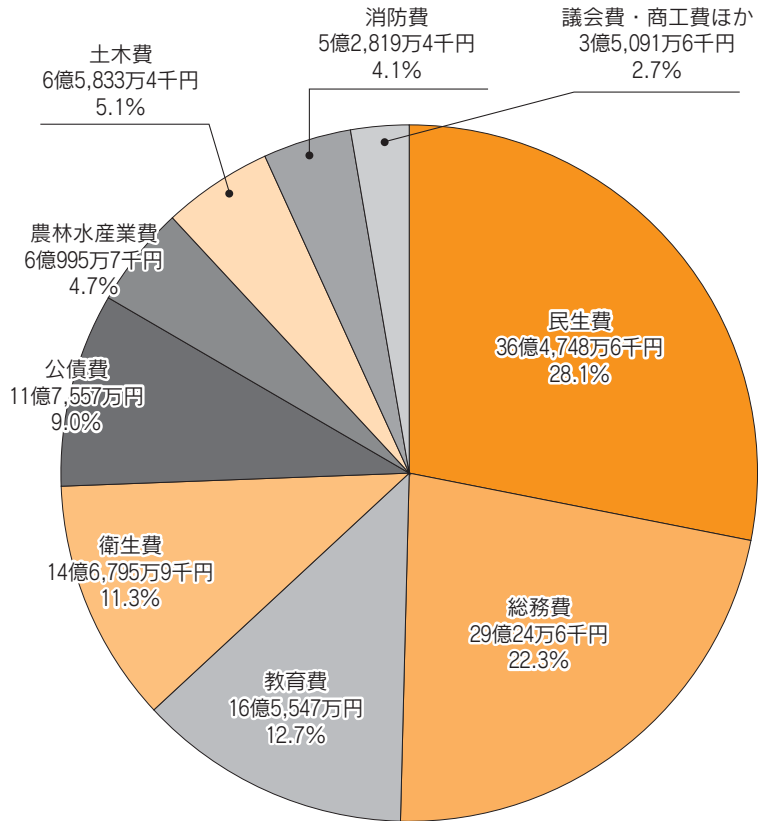

※円グラフ中の%は全体における構成比

《《 用語解説 》》

自主財源…町が自主的に収入することができる財源
 依存財源…定められた基準により国や県などから交付される財源
 町 税…個人町民税や法人町民税、固定資産税など
 総 務 費…役場の運営、選挙事務などの経費
 民 生 費…子どもや高齢者、障害者福祉などの経費
 衛 生 費…ごみ処理や保健衛生、環境保全などの経費
 公 債 費…町が借り入れた町債(借入金)の返還金

積立金と地方債の状況

家計に例えると積立金は「預金」、地方債は「借金」にあたるものです。

積立金残高(預金)は、各種基金の残高合計を令和4年3月31日現在の人口と世帯数で割ったものです。また、地方債残高(借金)も地方債の現在高合計を同じように計算したものです。

	1人当たり	1世帯当たり
積立金残高(預金)	192,685円	447,528円
地方債残高(借金)	460,189円	1,068,828円

令和4年3月31日現在 人口：22,903人
世帯：9,861世帯

町民1人当りに使われた額

何にどれくらいお金が使われたのか、町民1人当りに換算してお知らせします。



項目	金額
議会費	議会の運営に 4,107円
総務費	一般的な事務などに 126,632円
民生費	福祉の充実に 159,258円
衛生費	保健やごみ処理などに 64,095円

令和3年度 主な事業の執行状況

「第2次横芝光総合計画」で取り組む6つのテーマ事業と、「横芝光町まち・ひと・しごと創生総合戦略」に位置付けられた地方創生事業にどれくらいお金が使われたのか紹介します。

問 財政課財政班 ☎84-1218

第2次横芝光町総合計画

1. 自分らしく生き生きと暮らせるまち<健康・福祉>

家族介護用品支給事業 (介護保険特別会計含む)	567万2千円	高齢者等の介護者または本人へ紙おむつを支給
介護給付・訓練等給付事業	3億8,952万1千円	障害のある方の日常生活・社会生活を支援する障害福祉サービス
保育委託事業	6億6,849万3千円	各保育所(町内公立保育所以外)の入所者に応じた委託料など
町内児童等医療費等助成事業	1,652万6千円	ひとり親家庭等への医療費助成、町内高校生等への医療費助成
子ども医療費助成事業	6,653万3千円	0歳から中学3年生までの医療費助成
個別予防接種事業	3,943万9千円	定期予防接種(個別)の委託料など
がん検診事業	2,737万5千円	集団・個別のがん検診委託料など

2. 豊かな心と郷土愛を育むまち<教育・生涯学習・文化>

学習指導等講師配置事業	3,166万8千円	小中学校へ特別支援教育支援員を配置
スクールバス運行事業	2,107万8千円	スクールバス運行业務の委託料など
横芝小学校改築事業	1億5,397万4千円	改築に係る設計業務委託や拡張用地造成工事など
学校給食費負担金助成金	7,550万4千円	保護者が負担する給食費を全額助成

3. 自然と共生する住みやすいまち<都市基盤>

生活路線バス運行事業	7,625万7千円	循環バス、横芝光号成田便、廃止路線代替バスの運行費補助
乗合タクシー運行事業	2,763万5千円	「のりあいよこびー号」の運行等に係る委託料など
横芝駅バリアフリー施設整備事業	6,120万8千円	横芝駅のエレベーター設置工事に係る負担金
居住地整備計画策定事業	1,518万9千円	新たな居住者獲得に向けた調査検討委託料
一般廃棄物処理負担金事業	2億7,923万8千円	山武郡市環境衛生組合への負担金
町内幹線道路改良事業	2億4,216万9千円	町内幹線道路の工事など
ふれあい坂田池公園野球場改修事業	3億2,458万8千円	ふれあい坂田池公園野球場の大規模改修工事

4. 安全で安心して暮らせるまち<防災・消防・防犯>

横芝光消防署改築事業	6,558万3千円	横芝光消防署の改築事業に係る負担金
消防車両整備事業	2,424万2千円	消防車両の購入
災害用備品整備事業	302万1千円	指定避難所用の備品等の整備
地域防災計画整備事業	430万円	地域防災計画改定に係る委託料など

5. 地域の特性を活かした活力あるまち<産業・商工・観光>

需給調整推進対策奨励事業	3,176万5千円	戦略作物作付け等に取り組む生産者に対する奨励金
県営基盤整備事業	1億937万4千円	区画の大規模化や農地の集団化を図る
多面的機能支払交付金事業	3,519万6千円	農地維持活動等に対する交付金など

6. 相互理解と協働による住民主体のまち<国際交流・コミュニティ>

総合計画策定事業	557万9千円	後期基本計画策定に係る委託料など
英語講師配置事業	2,355万3千円	外国人英語講師の派遣委託料など

地方創生事業

移住定住促進事業(創生)	278万円	移住定住サポートセンター業務委託料など
住宅取得奨励金交付事業(創生)	2,590万円	定住を目的とした45歳以下の新築及び中古住宅取得者への奨励金
企業誘致促進事業(創生)	1億1,231万8千円	企業立地促進基金への積立金や横芝光IC周辺地形図作成業務委託料など

新型コロナウイルス感染症対応地方創生臨時交付金事業

「新型コロナウイルス感染症対応地方創生臨時交付金」を活用した主な事業とその事業にどれくらいお金が使われたのか紹介します。

問 企画空港課企画政策班 ☎84-1279

高齢者支援商品券発行事業	4,722万8千円	外出機会を促し活力ある日常を取り戻すため、昭和32年4月1日以前に生まれた方に対し、一人当たり5千円の商品券を配布
地域経済活性化事業	3,723万2千円	地域経済の活性化と新しい生活様式導入促進のため、QRコードを使用したキャッシュレス決済利用者へ支払額に応じてポイントを付与
事業継続支援金事業	421万6千円	事業継続を支援するため、町法人応援給付金受給者を除く県中小企業等事業継続支援金給付決定者であり申請のあった町内中小法人や個人事業者に対し一事業者当たり5万円を交付
新型コロナウイルス感染症対策医療機関支援事業	250万円	診療やワクチン接種など各種対応に迫られる医療機関が感染症拡大防止対策を図りつつ、安定的に医療サービスを継続できるよう支援するため、町内医科診療所に対し一医科診療所当たり50万円を交付

新型コロナウイルス感染症対応地方創生臨時交付金の活用状況

「新型コロナウイルス感染症対応地方創生臨時交付金」は、新型コロナウイルス感染症拡大を防止するとともに、感染拡大の影響を受けている地域経済や住民生活を支援し地方創生を図るため、地方公共団体が地域の実情に応じてきめ細やかに必要な事業を実施できるよう創設されています。

コロナ対応のための取組みである限り、原則として用途に制限はなく、令和3年度までに交付金を活用して44の事業を計画・実施しています。

年度	交付確定額	実施状況
令和2年度	5億1,930万2,862円	実施事業の詳細は、町公式ホームページで公表しています。 
令和3年度	1億1,060万4,000円	
合計	6億2,990万6,862円	

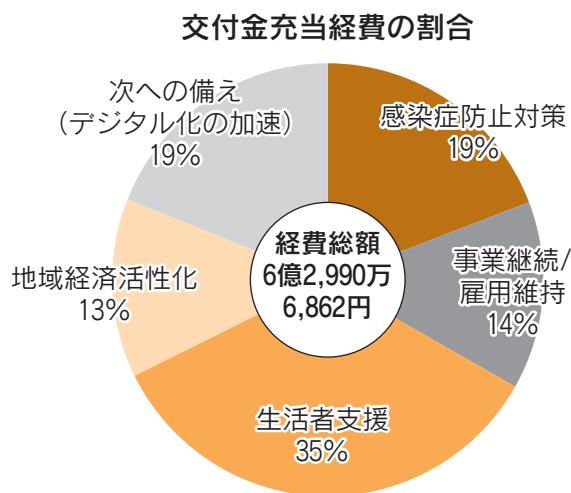

感染症防止対策…感染症対策物品等の購入経費等を補助し、感染症を防止しながら団体等の事業・サービス等活動を維持していくための支援

事業継続/雇用維持…町内の中小企業へ支援金を交付し、事業を継続するための支援

生活者支援…コロナ禍の新しい生活様式に対応するための、直接的な生活者への支援

地域経済活性化…消費喚起を促す取組みにより、地域経済を活性化するための支援

次への備え(デジタル化加速)…デジタル化を活用し社会構造を強靱化するための支援

☎企画空港課企画政策班 ☎84-1279

マイナポイント対象のマイナンバーカードの申請期限が延長されました

マイナポイント第2弾の対象になるマイナンバーカードの申請期限が、12月末日まで延長されました。マイナンバーカードの申請手続きがお済でない方は、この機会にぜひ申請をご検討ください。

住民課では、マイナンバーカードの申請に必要な写真の撮影など、申請書類作成のお手伝いをしています。マイナンバーカードの交付申請でお困りの方は、住民課窓口までお越しください。

マイナンバーカード休日申請・交付窓口のご案内

平日に役場へ行くことが難しい方は、休日に予約制でカードの申請手続きのお手伝いをしています。

と き 11月13日(日)、11月27日(日)、12月11日(日)、12月25日(日)
午前9時～午後5時まで(※正午～午後1時を除く)

予約方法 下記予約専用サイトからWeb予約または住民課住民班へ電話予約

夜間・休日マイナンバーカード
各種申請手続きの予約はこちら→



夜間・休日マイナンバーカード
交付の予約はこちら→



11月の出張申請サポート窓口のご案内

と き	ところ
11月5日(土曜日) 午前9時30分～正午	図書館1階
11月6日(日曜日) 午前10時～正午、午後1時～3時	町民会館口ビー
11月20日(日曜日) 午前9時～正午	駅前情報交流館「ヨリドコロ」

予 約 不要

持 ち 物 個人番号カード交付申請書(お持ちの方のみ)

☎住民課住民班 ☎84-1214 平日窓口：午前8時30分～午後5時15分

一般会計予算額

125億2,329万円

(収入率 47.0%)
(支出率 42.8%)

令和4年度の一般会計の歳入歳出予算は115億6,300万円でスタートしました。その後2回の補正を行い、前年度からの繰越事業費2億4,551万円を加えた9月末現在の予算額は125億2,329万円となっています。

主な補正は、歳入が前年度繰越金、新型コロナウイルス感染症対応地方創生臨時交付金、新型コロナウイルスワクチン接種対策費負担金、鉄道駅バリアフリー設備整備事業補助金の増などで、歳出が地域経済活性化・生活者支援商品券発行事業、公衆無線LAN整備事業、新型コロナウイルスワクチン接種事業、需給調整推進対策奨励事業の増などです。

一般会計の収支状況

(予算額には前年度からの繰越事業費を含む)

歳入

歳入予算額 125億2,329万円
収入済額 58億8,007万円

歳出

歳出予算額 125億2,329万円
支出済額 53億6,165万円

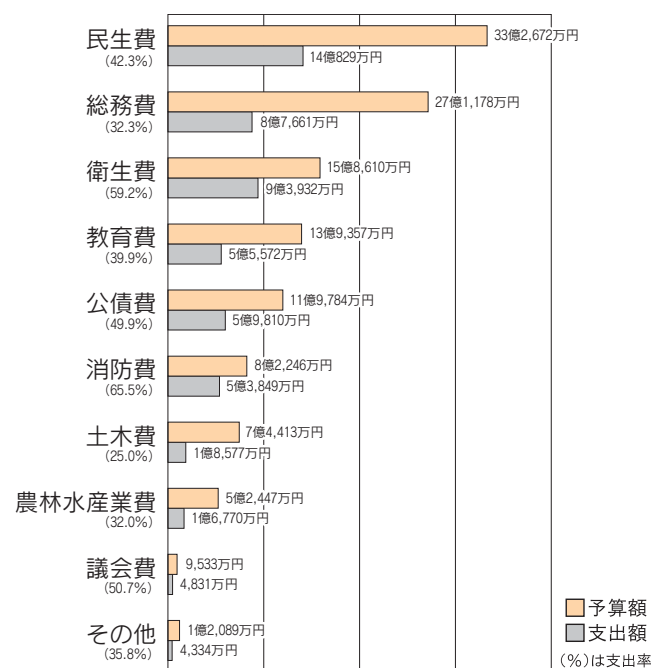
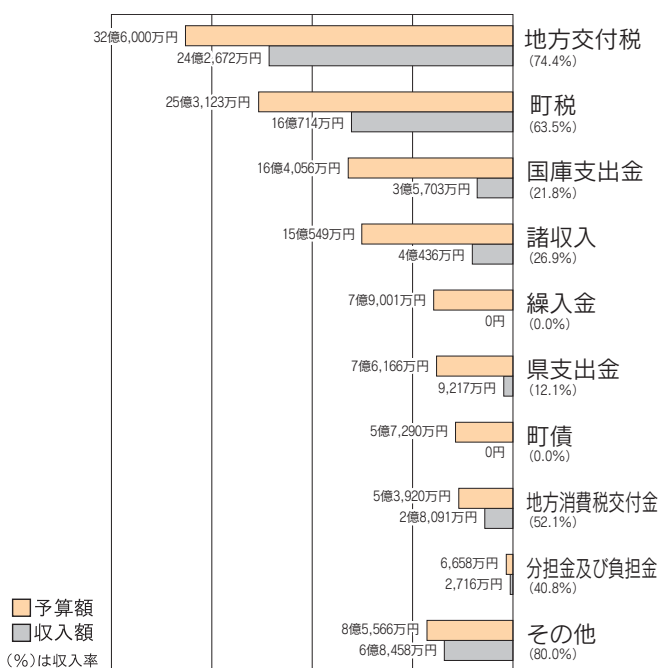

特別会計の収支状況

区分	予算額	収入済額	支出済額
国民健康保険	27億1,900万円	11億4,543万円	10億4,492万円
後期高齢者医療	3億3,100万円	1億2,044万円	6,577万円
介護保険	27億8,874万円	14億5,088万円	10億20万円
農業集落排水事業	6,511万円	5,447万円	2,346万円
東陽食肉センター	1億9,952万円	1億1,921万円	9,633万円

病院事業会計の収支状況

区分	予算額	収入済額・支出済額
収益的	収入	17億3,000万円 / 9億2,960万円
	支出	17億3,330万円 / 6億9,471万円
資本的	収入	1億4,380万円 / 2,423万円
	支出	1億7,921万円 / 2,676万円

※収益的収支…企業の経営にかかる収支
※資本的収支…医療機器や建物等の設備にかかる収支



Q. 一般会計のうち、上半期に町民1人当りに使われたお金はどれくらい？

A. 1人当たり235,573円

民生費	61,875円
衛生費	41,271円
総務費	38,515円
公債費	26,279円
教育費	24,417円
消防費	23,659円
土木費	8,162円
農林水産業費	7,368円
議会費	2,123円
その他	1,904円

(令和4年10月1日現在の人口22,760人で計算)

問 財政課財政班 ☎84-1218

「のりあいよこびー号」の運行区域が広がります

令和4年3月に策定された「地域公共交通計画」に基づき、12月1日から町公共交通施策が大きく変わります。そのうちのひとつとして、「のりあいよこびー号」（乗合デマンドタクシー）は、町内循環バス北側ルートの廃止に伴い、北側地域専用車両が配置されます。

また、町民の希望が多かった町外施設への利用について、他の予約に影響しない距離範囲として、下記の3施設への運行を開始します。

「のりあいよこびー号」の運行概要

運行区域 (12月1日～)

町内全域、一部の町外施設 (JR飯倉駅、九十九里ホーム病院、JR松尾駅)

運行日・運行時間

月～土曜日 (祝日、年末年始を除く)、午前7時～午後6時

運賃 (一部町外施設への利用も町内利用と同額です)

大人 (中学生以上) 300円、小人 (小学生) 150円

各種手帳等の提示により運賃割引があります。

また、お得な回数券は車内で販売しています。

予約方法 ご利用には事前登録が必要です。

▪ 電話予約 利用日の7日前から専用電話で受付

▪ Web予約 利用日の5日前から受付

※Web予約にはIDとパスワードが必要です。既にご登録いただいている方でWeb予約をご希望の方はお問い合わせください。

予約保有可能件数 一人当たり最大4件まで

問 企画空港課企画政策班 ☎84-1279

＼このマークが目印です／



12月1日からの町内バス時刻表は、広報11月号と合わせて配布しています。

JR横芝駅にエレベーターが設置されました

JR横芝駅構内にエレベーターが設置され、9月29日から利用が開始されました。設置されたエレベーターは、前後に出入り口のあるタイプで、ご高齢の方やベビーカーを使用する方も使いやすいよう、手すりやスロープも整備されました。

エレベーターの概要 11人乗り、貫通2方向型

設置場所 上りホーム、下りホームに各1基



7 職員のサービスの状況

■年次休暇の状況

平均取得日数	取得率
7.2日	18.8%

8 職員の退職管理の状況

地方公務員法の一部改正(平成28年4月1日施行)により、退職管理の適正を確保するため、再就職者による現職職員への働きかけに対する規制等が導入されました。

町では「職員の退職管理に関する規則」を制定し、退職管理に関する必要な事項を定めています。

■令和3年度退職者(課長級)の再就職状況 (人)

令和3年度退職者	2
営利企業等に再就職した者	0
町の再任用職員となった者	1
その他(在家等)	1

9 職員の研修の状況

職員の勤務能率の向上と増進を目的に、市町村職員中央研修所における専門実務研修、政策課題研修、特別セミナーを実施しているほか、千葉県自治研修センターにおける各種専門研修やセミナー、山武郡市広域行政組合における一般(階層別)研修等の研修を実施しています。

■研修実績

研修実施機関	研修内容
横芝光町	法制執務研修、交通法規研修、安全運転講習会など
山武郡市広域行政組合	新規採用職員研修、初級職員研修、中級職員研修、中堅職員応用研修、クレーム対応研修 など
千葉県自治研修センター	徴収事務研修、法制執務研修、戸籍事務研修、災害危機管理講座、女性活躍推進研修 など
その他の機関	公共施設の総合管理研修 など

10 職員の福祉及び利益の保護の状況

職員の健康状態を把握し、健康被害や疾病の早期発見を行うため、生活習慣病健康診断や特定健康診査の実施と人間ドックの受診を推進しています。

また、職員の生活の安定と福祉の向上を図るため、健康保険や年金業務などを行う千葉県市町村職員共済組合に加入するとともに、千葉県市町村職員互助会と町独自の職員互助会において、職員の福利厚生事業を行っています。

千葉県市町村職員互助会

加入者数 332人 公費支出額 429,228円

町独自の職員互助会

加入者数 328人 公費支出額 504,140円

11 職員の競争試験及び選考の状況

■令和3年度実施 (人)

職種	試験・選考の別	採用者数
一般行政職(上級・初級)	試験	5
一般行政職(障害者)	試験	0
栄養士	試験	1
学芸員	試験	1
一般行政職(任期付職員)	選考	3
保健師	選考	1
薬剤師	選考	1
看護師	選考	5
看護助手	選考	1

12 公平委員会における業務の状況

勤務条件に関する措置の要求 0件

不利益処分に関する不服申立て 0件

※給与・定員管理等の状況の詳細については、町公式ホームページに掲載しています。

問 総務課行政班 ☎84-1211

横芝地域の方へ 水道料金のお支払いは口座振替が便利でお勧めです

口座振替は、支払いのたびに金融機関へ行く必要がなく、口座から自動的に料金が支払える便利な方法です。

水道料金のお支払いに口座振替をご希望の方は、口座をお持ちの右記の金融機関へ、通帳・届出印・納入通知書などのお客様番号が分かる書類を持参の上、手続きをお願いします。

問 山武郡市広域水道企業団 ☎0475-55-7851

取り扱い金融機関

千葉銀行、千葉興業銀行、京葉銀行、三井住友銀行、ゆうちょ銀行、銚子商工信用組合、千葉信用金庫、銚子信用金庫、中央労働金庫、山武郡市農業協同組合、東日本信用漁業協同組合連合会

横芝光町人事行政の運営等の状況

地方公務員法第58条の2第3項及び横芝光町人事行政の運営等の状況の公表に関する条例第6条の規定により、令和3年度における人事行政の運営等の状況を公表します。

① 職員の任免及び職員数に関する状況

■採用・退職者数 (人)

区分	人数	内訳	
採用者数	21	医師	2
		看護師	6
		一般行政職	13
退職者数	24	医師	1
		看護師	7
		医療技術職	3
		一般行政職	13

■部門別職員数 (人)

区分	職員数	
	R3.4.1現在	R4.4.1現在
一般行政	160	158
教育行政	34	37
公営企業等	128	129
合計	322	324

※公営企業等には、病院、国保、後期高齢者、介護、農業集落排水、食肉センター業務が含まれます。

② 職員の人事評価の状況

地方公務員法に基づき、職員の執務について定期的に人事評価を行い、評価結果は任用や給与など人事管理の基礎として活用しています。

評価構成 業績評価と能力評価

基準日 毎年1月1日

対象期間 令和3年4月1日～令和4年3月31日

評価人数 312人

③ 職員の給与の状況

■職員の平均給与月額等(令和3年4月1日現在)

職種	平均年齢	平均給与月額	給与	
			給料	諸手当
一般行政職	41.6歳	345,800円	313,300円	32,500円
技能労務職	45.9歳	268,400円	245,400円	23,000円

④ 職員の勤務時間その他の勤務条件の状況

■勤務時間

開始時刻	終了時刻	休憩
午前8時30分	午後5時15分	正午～午後1時

■休暇制度

休暇の種類 年次休暇、病気休暇、特別休暇

主な特別休暇 公民権の行使、ドナー休暇、ボランティア休暇、結婚休暇、出産休暇、忌引休暇、夏季休暇など

⑤ 職員の休業に関する状況

■育児休業及び部分休業 (人)

区分	育児休業取得者数	部分休業取得者数	育児短時間勤務取得者数
男性職員	1	0	0
女性職員	10	2	0
合計	11	2	0

⑥ 職員の分限及び懲戒処分の状況

■職員の分限処分 (人)

降任	免職	休職	降給
0	0	3	0

■職員の懲戒処分 (人)

戒告	減給	停職	免職
0	0	0	0

山武郡市広域水道企業団 令和3年度決算状況

水道事業会計は、水道水を家庭までお届けするための経営活動に要する「収益的収支」と水道施設を建設・改良するための施設整備に要する「資本的収支」から成り立っています。

収益的収支(税抜)

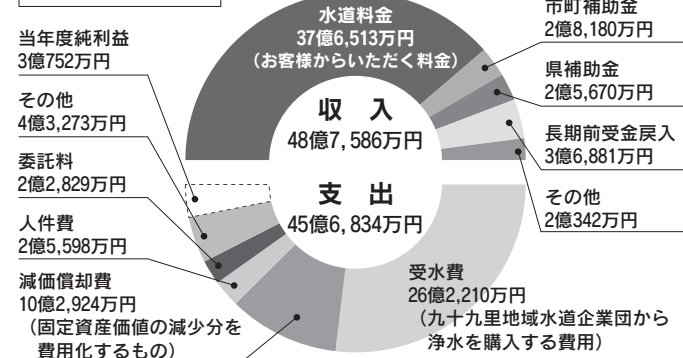

資本的収支(税込)

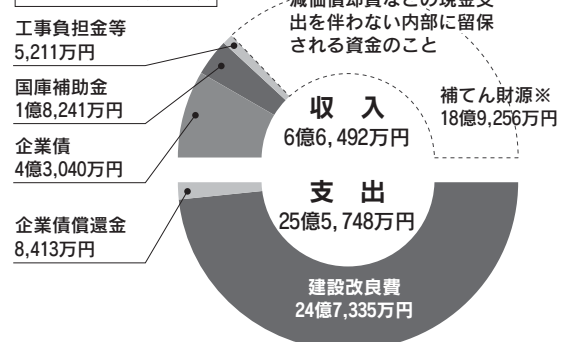

学校適正配置等検討委員会から答申

10月7日、「町立小中学校の適正配置」についての答申書が、学校適正配置等検討委員会(川島勝美委員長)から町長に提出されました。

「学校適正配置等検討委員会」は、保護者や地域の代表など33人の委員で構成された町の附属機関で、平成30年に策定した「横芝光町立小中学校の適正規模・適正配置等基本方針」の改訂に伴い、令和4年1月から将来の学校適正化について検討・協議が行われてきました。

町ではこの答申を受け、今後地区説明会を開催する予定です。なお、検討委員会の開催状況や答申に関する内容は、町公式ホームページで公開しています。

☎教育課総務班 ☎84-4116



川島委員長から答申書が提出される



学校適正配置等検討委員会の会議の様子

令和5年度児童クラブ加入申込を受付けます

小学生児童を対象に、授業終了後や長期休業中に、保護者が労働・疾病・看護などにより家庭で児童の保育が困難な場合、児童クラブで児童の保育などを行っています。

令和5年度の加入申込を次のとおり受け付けますので、希望する方は、児童クラブ加入申込書等を提出してください。



(詳しくはこちら)

対象学年

令和5年4月に小学新1年生から新6年生までになるお子さん

※申請者が多い場合は、児童の学年、保護者の就労状況等を総合的に配慮し決定します。

状況によっては、入所をお待ちいただく場合があります。

受付期間

- ・12月5日(月)～9日(金) 午前9時～午後5時
- ・12月10日(土) 午前9時～正午

※就労等により、受付期間内に提出が困難な場合はご相談ください。

提出場所

健康こども課こども班

(健康づくりセンター「プラム」内)

☎健康こども課こども班 ☎82-3400

千葉県里親制度説明会を開催します

里親制度を一般の方に広く知っていただくため説明会を開催します。里親になりたい方、里親について知ってみたい方はお気軽にご参加ください。

と き 12月18日(日) 午後1時～3時

と ころ 茂原市二宮福祉センター
(茂原市国府関1683-1)

参 加 費 無料

申込方法 右記QRコードを読み込み、
Googleフォームから申込。
※要事前申込



☎子ども家庭サポートセンターちば「オレンジの会」

☎0470-28-4288

農地の貸し手を募集しています

農地を必要とする方に貸し付ける農地(用途地域内以外)を探しています。

離農を考えている方や相続した農地など、貸したい農地がある方は、農地のある市町村または(公社)千葉県園芸協会(農地中間管理機構)にご相談ください。また、農地の借り受けを希望する場合もご相談ください。

☎産業課農地整備班

☎84-1215

☎(公社)千葉県園芸協会農地部

☎043-223-3011



町内一日清掃を実施します

清潔で明るく住みよい横芝光町を実現するため、町内一日清掃を実施します。道路沿いのごみ拾いや草刈りをお願いします。

私有地から発生したごみや粗大ごみは回収しません。

なお、各地区の集合場所やごみの収集場所、分別方法など詳しくは、広報11月配布時の回覧文や町公式ホームページをご確認ください。

と き 11月27日(日)

※荒天の場合は12月4日(日)に延期

☎環境防災課環境班

☎84-1216

安全対策を心がけて 狩猟期間が始まります 11月15日～令和5年2月15日

狩猟者は地域住民の迷惑にならないようマナーを守り、安全な狩猟に努めましょう。

また、器具等の消毒、泥の洗い流し等、CSF(豚熱)の感染拡大防止にご協力をお願いします。

野外で活動する方は、目立つ服装やラジオなど音の出る物を携行するなどの安全対策を心がけてください。

☎千葉県自然保護課

☎043-223-2972

11月は動物による危害防止対策強化月間です

令和3年度は、県内で人が犬にかまれる事故が182件発生しました。



事故を防ぐには…

- ・飼犬が人をかんだ時は保健所へ届け出し、かんだ犬が狂犬病の疑いがないかどうか獣医師の検診が必要です。
- ・犬を飼う場合には、事故を起こさないようしつけ、飼い方をすることが重要です。
- ・公園なども含め犬の放し飼いは禁止されているため、散歩は犬を制御できる人が短い引き綱で行いましょう。
- ・犬は来訪者の届かない場所で飼うなど、門や玄関から犬が飛び出さないよう注意が必要です。

✓犬の登録と年1回の狂犬病予防接種は、法律に定められた飼い主の義務です。

✓猫は屋内で飼いましょう。糞尿や鳴き声による近所への被害を防止し、感染症等の危険から猫や人を守ることができます。また、地域猫活動等で屋外にいる飼い主のいない猫の世話をする場合には、特に過度のふれあいは避け、かまれたりひつかかれたりしないように注意しましょう。

✓犬・猫を合わせて10頭以上飼う場合は保健所への届出が必要です。(91日齢未満の犬・猫を除く)

✓一部のサル、ヘビなどの特定動物は、法律により原則飼うことが禁止されています。

✓ペットがいなくなったらすぐ探し、保健所、警察、動物愛護センターに電話等で届け出ましょう。また、迷子札をつける、動物病院で「マイクロチップ」を装着・登録するなどして、保護された際に飼い主がわかるようにしましょう。

✓動物は責任をもって最後まで面倒をみましょう。やむを得ない事情で飼えなくなった場合は、新しい飼い主を探してください。保健所・動物愛護センターでは飼い主探しをお手伝いします。

✓動物愛護センターでは、定期的に「犬の飼い方・しつけ方教室」を開催しています。また、動物愛護やしつけ方、動物由来感染症などについて、学校・地域の勉強会に講師を派遣します。

☎山武健康福祉センター(保健所) ☎0475-54-0611 千葉県動物愛護センター ☎0476-93-5711

栗山川周辺環境ボランティアで町がきれいになりました

10月16日、栗山川周辺の草刈りとごみ拾いのボランティア活動が行われました。

当日は、大勢の町民の方をはじめ、国や県の機関、水道企業団、町内事業所のみなさんにも参加をしていただき、栗山川周辺がきれいになりました。ご協力ありがとうございました。

☎環境防災課環境班 ☎84-1216





ちばこくほマスコット
キャラクター
「ちーこちゃん」

「ちば国保月間」とは、県内の国民健康保険被保険者へ制度の啓発や国民健康保険税の納付意識を高めるための月間です。

●特別な事情もなく国民健康保険税を滞納すると

- ・督促を受けたり、延滞金が加算されたりします。
- ・有効期間の短い被保険者証が交付されます。
- ・納期限から1年を過ぎても未納の場合は、被保険者証を返還させ、資格証明書が交付されます。この場合、医療費はいったん全額自己負担となります。

※やむを得ない事情で納付が困難な場合は、税務課で相談を受け付けていますので、

そのままにせず、お早めにご相談ください。

●非自発的失業者の国民健康保険税の軽減

- ・倒産、解雇、雇止めによる離職など、非自発的な理由で失業し、ハローワークで雇用保険の受給手続きをした65歳未満の方は、申請により国民健康保険税が軽減される場合があります。
- ・申請手続きに必要なものは雇用保険受給資格者証または国民健康保険被保険者証

●医療費の一部負担金の減免・徴収猶予制度

- ・災害など特別な事情により生活が一時的に厳しくなり、医療費の一部負担金(自己負担分)の支払いが困難な場合は、申請により減額や免除、または支払いを一定期間猶予できる場合があります。詳しくは、住民課へお問合わせください。

●ジェネリック医薬品を活用しましょう

ジェネリック医薬品は、新

薬と同じ主成分で製造され、開発にかかる費用も少なく安価な医薬品です。

ジェネリック医薬品を希望する場合は、医師、歯科医師、薬剤師に相談しましょう。

●マイナンバーカードが健康保険証として利用できません

マイナンバーカードを保険証として利用すると、限度額認定証がなくても限度額を超える支払いが自動的に免除されるなどのメリットがあります。マイナンバーカードを健康保険証として利用するには事前にマイナポータルでの登録手続きが必要です。詳しくは住民課へお問合わせください。

【申問】

- ・国民健康保険制度のこと
- ・住民課国保年金班 ☎(84)1214
- ・国民健康保険税のこと
- ・税務課収納対策班 ☎(84)1212
- ・マイナンバー制度のこと
- ・住民課住民班 ☎(84)1214

柔道整復師(整骨院・接骨院)、はり・きゅう・マッサージの施術では被保険者証が使える場合があります

柔道整復師や鍼灸マッサージ師は、医師ではないため、施術には国民健康保険被保険者証が使える場合と使えない場合があります。

健康保険の適用が認められない場合は、全額自己負担となりますので、施術前にしっかりと確認しましょう。

また、町では医療費適正化を目的として、施術を受けられた方に、施術日や施術内容を確認するお電話をしたり、アンケートを送付したりすることがありますので、ご協力をお願いします。

問 住民課国保年金班 ☎(84)1214

	被保険者証が使える場合	被保険者証が使えない場合
柔道整復師による施術(整骨院・接骨院)	<ul style="list-style-type: none"> ・外傷性のねんざ、打撲(日常生活やスポーツでのねんざ等) ・医師の同意がある場合の骨折・脱臼の施術 ・応急処置で行う骨折、脱臼の施術(応急手当後の施術には医師の同意が必要) 	<ul style="list-style-type: none"> ・脳疾患後遺症等の慢性病 <p>《柔整・鍼灸等共通事項》</p> <ul style="list-style-type: none"> ・単なる疲労性や慢性的な要因からくる肩こりや筋肉疲労等 ・仕事や通勤途中での負傷(労災保険からの給付) ・症状の改善がみられない長期の施術 ・同一の負傷について同時期に病院で治療を受けた場合
鍼灸マッサージ師による施術	<ul style="list-style-type: none"> ・はり、きゅうで対象となる主な疾患(リウマチ、腰痛症、神経痛、五十肩、<small>けいわん</small>頸腕症候群、<small>けいついねんざ</small>頸椎捻挫後遺症など) ・マッサージで対象となる主な疾患(関節拘縮、筋麻痺等) 	<ul style="list-style-type: none"> ・医師の同意がない場合

11月は「ねんきん月間」です

日本年金機構では、厚生労働省と協力し、毎年11月を「ねんきん月間」とし、みなさんの公的年金制度の理解を深めるための取組を行っています。

「ねんきんネット」を利用すると、自身の年金記録を確認でき、この記録を基に将来の年金受給見込額を試算できます。ぜひ、この機会に「ねんきんネット」をご利用ください。

詳しくは、ホームページで確認するか、年金事務所にお問合わせください。

問 千葉年金事務所

☎043(242)6320

日本年金機構ホームページ

「ねんきんネット」はこちら



国民年金保険料は全額が 社会保険料控除の対象です

国民年金保険料は所得税法と地方税法で、社会保険料控

除としてその年の課税所得から控除されています。

令和4年分の控除の対象となるのは、令和4年(1月1日～12月31日)の期間中に納めた、過年度分や追納した保険料も含めた全額が控除の対象です。

なお、家族(配偶者や子ども)の負担すべき国民年金保険料を代わりに納めている場合は、その保険料も含め控除が受けられません。

●社会保険料控除を受けるためには

令和4年中に納付した国民年金保険料について、社会保険料控除を受けるためには、年末調整や確定申告の際に、保険料を納めたことを証明する書類の添付が必要となります。

日本年金機構から、「社会保険料(国民年金保険料)控除

証明書」が対象者に送付されますので、お手元に届きましたら、年末調整や確定申告の時期まで大事に保管してください。

証明書の発送時期

- ・1月1日～9月30日の間に国民年金保険料を納付された方：10月下旬～11月上旬
- ・10月1日～12月31日の間に国民年金保険料を納付された方(1月1日～9月30日の間に納付された方を除く)：令和5年2月上旬

●保険料は忘れずに納めましょう

国民年金制度は、税法上だけではなく、老後や不慮の事故などの際にも心強い味方となる制度です。そのためにも保険料は忘れずに納めましょう。

問 ねんきん加入者ダイヤル

☎0570(003)004

※050から始まる電話でおかけになる場合

☎03(6630)2525

証明書コンビニ交付サービスのご案内

マイナンバーカードを使っ

たコンビニ交付では、手数料が役場窓口より1000円安く証明書が取得できます。

対象 町内に住民登録のあるマイナンバーカードの取得者

証明書取得に必要なもの

- ・有効な「利用者用電子証明書」が格納されたマイナンバーカード
- ・4桁の暗証番号
- ※暗証番号を3回間違えて入力すると、ロックがかかりますのでご注意ください。

取得できる証明書

住民票の写し、印鑑登録証明書、課税(非課税)証明書(※現年度分のみ)

交付手数料

1通 200円

利用可能時間

午前6時30分～午後11時

※年末年始を除く

注意事項

①住民票の写しには、住民票コード、マイナンバー、住所や氏名の履歴は記載されません。(一つ前の住所は記載されます)

②除かれた住民票(除票)は取得できません。

③間違えて発行した証明書の交換・返金はできません。

その他

コンビニ交付の証明書は、役場窓口で発行する用紙と異

なりませんが、両面に高度な改ざん防止処理がされています。

問 住民課住民班

☎(84)1214

問 税務課住民税班

☎(84)1212

個人事業税は納期限までに納めましょう

個人事業税(第2期分)の納期限は、11月30日(水)です。納付書は11月中旬に送付されますので、期限までに納めましょう。

納付方法のご案内

納付には金融機関窓口やコンビニエンスストアのほか、インターネットを利用したクレジットカード納付、スマートフォンアプリ「モバイルレジ」や「PayPay」などが利用でき、いつでも納付が可能です。また、事前登録により口座振替が利用できます。

なお、個人事業税の納税でお悩みの方は、東金県税事務所へご相談ください。

問 東金県税事務所

☎0475(54)0223

日本食品衛生協会から表彰

埼玉県大宮市で開催された、公益社団法人日本食品衛生協会第32回関東甲信越ブロック大会にて、長年の食品衛生行政に協力し、業界の指導育成等に貢献した功績が認められた、田中茂夫さんが「厚生労働省医薬・生活衛生局長表彰」を受賞されました。



田中 茂夫さん(宮内)

100歳のお祝品を贈呈

令和4年度中に100歳を迎える方へ、内閣総理大臣からのお祝い状と銀杯、町からお祝品を贈呈し、ご長寿をお祝いしました。

なお、今年度町内で100歳を迎える方々は、9月1日現在で9名です。みなさん、100歳おめでとうございます。



今年度100歳を迎える 齊藤 初さん(橋場)

総武中央ライオンズクラブと光ライオンズクラブからベンチの寄付

9月13日、総武中央ライオンズクラブと光ライオンズクラブから、高速バスを利用される方々のために、横芝光ICバス停留所待合所内にベンチの寄附を頂きました。パーク&バスライドの利用がより快適になりました。ありがとうございました。



町内小中学校の給食へ新米を寄附

水稲新品種「粒すけ」を寄附

10月3日、ちばみどり農業協同組合から、水稲新品種「粒すけ」300kgが寄附されました。

「粒すけ」は、県が平成17年から13年かけて開発した新品種で、茎が短く長雨や強風でも倒れにくく、多くの収穫量が見込めるお米で、大粒で程よい粘り気と弾力があり、食感が良いことが特徴です。

いただいた「粒すけ」は、10月6日と7日に学校給食で子ども達に提供され、美味しく頂きました。



町内産「コシヒカリ」を寄附

9月6日に町農業振興会営農集団部会から、町内産コシヒカリの新米3俵が寄附されました。

新米のコシヒカリは9月9日に学校給食で提供され、子ども達が味わいました。

農業後継者が少なくなっており、お米の消費量が減るなど、お米作りも大変になっています。

新米を食べた子ども達の中から、将来、農業の担い手が誕生することを農業振興会のみなさんも楽しみにしています。

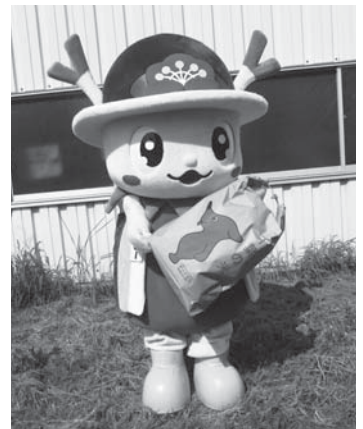

10月1日

横芝小学校で運動会を開催

～想いよ 届け 横小魂!!～



2022年度マルちゃん杯全日本少年柔道大会

9月18日、2022年度マルちゃん杯全日本少年柔道大会が東京武道館で開催され、当町から光小6年の岩澤凜果さん(写真右から3人目)が団体戦の中堅で出場し、見事優勝し全国一位の称号をつかみ取りました。



元日本代表選手との練習の成果を発揮

8月21日、横芝FCの練習に元サッカー日本代表選手の佐藤勇人さんが参加しました。プロ選手の凄さを肌で感じ、一生懸命練習に取り組みました。9月には第3回東総サッカー秋季大会が開催され、予選リーグを全勝で勝ち進み、決勝リーグでは準優勝を勝ち取りました。



「にこにこげきじょう」を開催しました

10月12日、子育て支援センター横芝で「にこにこげきじょう」が開催されました。コミカルな人形の動きに、お子さん達は目が釘付けになり、保護者の方もお子さんと楽しい時間を過ごしました。



第39回全日本小学生ソフトテニス選手権大会・第33回全日本ジュニアソフトテニス大会

7月に秋田県大館市で行われた全日本小学生ソフトテニス選手権大会で、ふれあいジュニアクラブに所属する北見莉子さん、坂井美咲さん、早川らんさん、椎名梨香子さんの4名が、千葉県代表選手として参加しました。団体戦はベスト8に入賞し、個人戦は、北見・坂井ペアが4回戦、早川・椎名ペアが3回戦までそれぞれ進みました。

また、8月に白子町で行われた全日本ジュニアソフトテニス大会では、高学年女子の部でふれあいクラブAチームが第3位と健闘しました。





11月12日～25日
は「女性に対する
暴力をなくす運
動」期間です

令和4年度テーマ

性暴力を、なくそう

女性に対する暴力の根底には、女性への人権の軽視があります。本来、暴力は性別を問わず決して許されるものではありません。

この運動期間をきっかけに、女性に対する暴力について考え、暴力の無い社会づくりについて考えてみませんか。

企画展を開催します

町図書館で、11月2日～12月4日の間「女性に対する暴力をなくす運動」に関連した図書の企画展を開催します。ぜひこの機会にご覧ください。

問 企画空港課企画政策班

☎(84) 1279



11月は児童虐待防止推進
月間です

令和4年度標語

「もしかして？」
ためらわないで！

189(いちはやく)

虐待を受けたと思われる子どもを見つけたときや、ご自身が出産や子育てに悩んだときは、児童相談所や健康こども課へ連絡してください。

子どもを虐待から守るための大きな一歩となります。

「オレンジリボン運動」とは、子ども虐待防止のシンボルマークとしてオレンジリボンを広めることで、子どもへの虐待をなくすことを呼びかける市民運動です。「NPO法人児童虐待防止全国ネットワーク」が総合窓口を担い、全国的に活動を広げています。

子どもを虐待から守るための5箇条

- ・ おどおどしている
- ・ 表情が乏しい
- ・ 落ち着きがなく、乱暴になる
- ・ 親を避けようとする
- ・ 夜遅くまで一人で遊んでいる

子どもを虐待から守るための5箇条

①おかしいと思ったら迷わず

連絡(通告)

- ②しつけのつもりは言い訳
- ③ひとりでの悩みを抱え込まない
- ④親の立場より子どもの立場
- ⑤虐待はあなたの周りでも起こりうる

ご存知ですか? 「オレンジリボン運動」



問 環境防災課防災班

☎(84) 1216

11月8日は「いい歯の日」

生涯を通して健やかで豊かな生活を過ごすために、歯の健康は重要です。

「いい歯の日」をきっかけに、自分と家族の歯や口の健康づくりに取り組んでみましょう。

問 健康こども課健康づくり班

☎(82) 3400

11月9日～15日は
「秋季全国火災予防運動」
期間です

スローガン

お出かけは

マスク戸締り

火の用心

もうすぐ火災の発生しやすい季節を迎えます。みなさんの尊い生命(いのち)や財産を火災から守れるよう、このスローガンを念頭に、火災予防に努めていきましょう。

標準営業約款制度「Sマーク」を「ご存知ですか?」

標準営業約款制度は、法律で定められた消費者(利用者)を擁護するための制度です。

厚生労働大臣認可の約款に従って営業することを登録した、「理容店」、「美容店」、「クリーニング店」、「めん類飲食店」、「一般飲食店」では、店頭にSマークを掲げています。



厚生労働大臣認可

登録店は、「安全・清潔・安心」を約束する信頼できるお店です。

詳しくは、(公財)千葉県生活衛生営業指導センターまでお問い合わせください。

問 (公財)千葉県生活衛生営業指導センター

☎043(307)8272

わたしたちの町と成田空港 vol.24

成田空港の更なる機能強化により、これまで以上に町と成田空港との関係が密接となることから、成田国際空港(株)から交付される「成田国際空港周辺対策交付金」を、町ではどのように活用してきたのか、また今後どのように活用していくのかなどを紹介します。 ☎企画空港課空港班 ☎84-1279

今回は、「地区への補助金」の内容を紹介します。

各地区の防災・防犯対策に役立てられています。

航空機騒音による障害を防止することだけでなく、住民の生活の安定と福祉の向上及び地域コミュニティの活性化を図ることを目的として、各地区へ補助金を交付しています。

補助金の活用方法は、地区によって異なりますが、地区行事などの活動に伴う費用のほか、地区内の環境整備などに活用されています。

近年では、集会施設へ災害対策設備を設置したり、ごみ集積場の監視カメラの設置などに活用されています。



栗山中央共同利用施設「災害備蓄品倉庫」



おだれ五区ふれあい館「監視カメラ」設置

横芝光町は、これまでもこれからも安全・安心なまちづくりを推進するため、住環境の保全をはじめとした環境対策に努めるとともに、成田空港との共生共栄を図り、町の活性化に取り組んでまいります。

次号は、成田国際空港周辺対策交付金を活用した「成田空港方面へのバス運行」の内容をお伝えします。

「消防団員」を募集しています

消防団は、火災発生時の初期消火や、消防署員の後方支援のほか、災害時の救助活動など、地域防災の要として重要な役割を担っています。

町消防団では、地域防災の担い手となる消防団員を随時募集しています。

入団要件 18歳以上の者で身体強健であること

☎環境防災課防災班 ☎84-1216



◆入札結果(9月)◆

執行日	工事等の名称	工事等の箇所	契約の相手方	予定価格	最低制限価格	契約額	落札率(%)	指名業者数	制限付参加業者数
9月27日	町単土地改良補助事業(資材支給事業)用資材購入(コンクリート製品)	町内2地区(入、小堤地区)	花沢建材工業(株)	1,731,532円	—	1,702,536円	98.3	5	—
	ふれあい坂田池公園橋りょう点検業務委託	ふれあい坂田池公園	(株)長大テック千葉事務所	750,200円	—	748,000円	99.7	5	—
	農免道路「あけぼの橋」耐震補強工事	宮川地先	(株)畔蒜工務店	33,088,000円	—	33,000,000円	99.7	—	1

転職・就職活動中の女性の方へ
「女性向け再就職支援セミナー」を開催します

千葉県ジョブサポートセンターと近隣市町の共催で、「女性向け再就職支援セミナー」を開催します。

とき

11月25日(金)
 午前10時〜正午

ところ

八日市場公民館(匝瑳市八日市場イ2402)

内容

- ・自己理解と就職スキル
- ・女性を取り巻く環境
- ・自己分析で強みを見つける方法
- ・応募書類と面接の練習

対象

- ・在職、求職中を問わず就職活動中の女性
- ・就職活動でどう進めていいかわからない方
- ・女性の多様な働き方に興味のある方
- ・応募書類のコツ・ポイントが知りたい方

定員 30名(事前予約制)
申込

匝瑳市産業振興課へ電話で申込
 その他

①セミナー終了後に「就職するまでの生活・就労に関する出張相談」を実施します。相談は、個別相談で1人30分、定員は4人までです。参加を希望する方は、セミナー申込時に併せてお申込ください。

②「雇用保険受給資格者証」をお持ちの方は、雇用保険受給中の就職活動実績となりますので、当日にお持ちください。
 ③新型コロナウイルス感染症対策のため、当日は検温、手洗い、マスクの着用をお願いいたします。

申請 匝瑳市産業振興課

☎(73)0089



就活スキルを身につけよう
「応募書類の書き方」、「自己PRと志望動機の作り方」セミナーを開催します

近隣市町とジョブカフェちばの共催で、就職活動に関するスキルを身につけられるセミナーを開催します。セミナーはいずれか一方のみでも参加できます。

とき

11月22日(火)

ところ

①「応募書類の書き方セミナー」

午後0時50分〜2時10分
 ②「自己PRと志望動機の作り方セミナー」

午後2時15分〜午後3時35分
 ③「個別相談」

午後3時45分〜
 ※一人あたり15分程度

対象

八日市場公民館(匝瑳市八日市場イ2402)

内容

- ①履歴書や職務経歴書、添え状の基本的な書き方を学びます。
- ②自己PRと志望動機の作り方のポイントを学びます。

対象
 就職を希望している15歳〜44歳の方
定員 10名(事前予約制)

申込

匝瑳市産業振興課へ電話で申込
 その他

- ・服装は自由です
- ・筆記用具を持参してください
- ・雇用保険受給資格者証をお持ちの方は、雇用保険受給中の就職活動実績となりますので、当日にお持ちください。

④新型コロナウイルス感染症拡大防止のため、当日は検温、手洗い、マスクの着用をお願いいたします。

申請 匝瑳市産業振興課

☎(73)0089



就職やスキルアップに
ハロートレーニングを活用してみませんか

ハロートレーニング(公的職業訓練)は、希望する仕事に就くために必要な職業スキルや、知識を習得することができる公的制度です。

訓練コースは、事務、IT、介護、デザイン、製造、設計等、さまざまな分野が用意されています。テキスト代を除き、受講料は無料です。※一部有料のコースがあります。

また、受給要件を満たす方には、「職業訓練受講給付金」が支給されます。詳しくはハローワークへご相談ください。

問 ハローワーク千葉

☎043(242)1181
 (部門コード42#)



「第17回横芝光町新春マラソン大会・姉妹町交流事業」参加者募集

日ごろの練習成果を試す、多世代の親睦と交流の場として、新春マラソン大会を開催します。

と き	令和5年1月7日(土)※雨天中止 午前9時30分～	種 目	小学生4年以下男女 1.0km 小学生5年以上男女 2.0km 中学生女子・一般女子 2.0km 中学生男子・一般男子 2.4km	親子ファンラン (未就学児と保護者) 0.6km 親子レース (1～3年生と保護者) 1.0km
と ころ	ふれあい坂田池公園陸上競技場			
対 象 者	町内に在住、在学、在勤の方			
参 加 費	無料			
申 込	申込用紙を11月27日(日)までに社会文化課へ提出 ※当日の参加申込はできません。			



申込 社会文化課生涯学習班 ☎84-1358 ㊟84-2877

生涯学習(女性教育)講座 「カフェミナージュ®作り」受講生募集

カフェミナージュ®は、身の回りの既製品に生地を被せてデコレーションする神戸発のクラフトです。主に無溶剤型アクリル系粘着剤を使用し環境への配慮、安全も考慮されています。エコで可愛い雑貨を作ってみませんか？

と き	12月17日(土) 午前の部 午前10時～正午 午後の部 午後1時30分～3時30分
と ころ	町民会館大ホール
対 象	町内に在住または在勤で 20歳以上の女性
定 員	各回先着10名
申込方法	社会文化課へ申込
申込期間	11月8日(火)～11月25日(金) (月曜日・祝日を除く)
持 ち 物	ハサミ

参加費(材料費)・制作内容

Aコース…2,000円	スマホスタンドクリップ、ミラー付き小物入れ
Bコース…2,500円	スマホスタンドクリップ、ミニココロコ



※参加費は当日集めます。
※色は、ダマスクベージュ、ダマスクブルー、モロッカンベージュの3種類から選べます。

申込 社会文化課生涯学習班
☎84-1358

ほんの森

図書館 ☎84-3311

図書館休館日	11月 毎週月曜日と1日(火) 12月 毎週月曜日と6日(火)
年 末 年 始	12月29日(木)～令和5年1月4日(水)
開 館 時 間	午前9時30分～午後6時

***** クリスマスおはなし会 *****

楽しい人形劇や大型絵本の読み聞かせなどを行います。

と き	12月17日(土) 午前10時30分～11時15分
と ころ	2階ハイビジョンホール
対 象	一人でお話を聞けるお子さん(保護者も可)
定 員	30組
申 込	11月12日(土)～ 図書館カウンターまたは電話で受付

わらべうたと絵本の会

わらべうたや絵本で、一緒に楽しいひとときを過ごしませんか。

と き	11月10日(木)・24日(木) 12月8日(木)・22日(木) 午前10時30分～11時
と ころ	1階おはなし室
対 象	0～3歳くらいまでのお子さんと保護者
申 込	不要

おはなし会

楽しいお話や絵本の読み聞かせなどを行います。

と き	毎週土曜日 午前10時30分～11時
と ころ	1階おはなし室
対 象	一人でお話を聞けるお子さん(保護者も可)
申 込	不要

映画会

と き	午後2時～ (11月6日(日)は午後1時～)
と ころ	2階ハイビジョンホール
定 員	各回先着80人
入 場 料	無料



おしりたんてい®
©トロール・ボブラ社/おしりたんてい製作委員会

上映日	作品名
11月6日(日)	【図書館まつり特別映画会】ドライブ・マイ・カー [邦画 原作：村上 春樹] (午後1時～) ※R15指定作品のため、15歳未満の方は参加いただけません。
11月13日(日)	おしりたんてい® [邦画/アニメ]
11月27日(日)	愛と死の記録 [邦画 出演：吉永 小百合、渡 哲也]
12月11日(日)	ピノキオ [洋画/アニメ]

※洋画は日本語吹き替えで上映
※映画会は、第2・第4日曜日の開催と、特別映画会を加えた実施となりますので、ご注意ください。

文芸

俳句

新米や其の一粒に兄の労

今関満喜子

一瞬の沈黙のあり虫時雨

宇野とし子

ふるさとの景色変はれど曼珠沙華

魚地 照子

コスモスの原に心を休ませり

鹿子木小夜子

道の辺の秋寒の花たくましく

加瀬 俊昭

身に入むや医師の一言お齡です

川島 通則

大花火木端微塵の末路かな

向後 寛

魯田ひつじだや無人電車が風の中

佐瀬 輝夫

冬めくや米寿の友の声元気

土屋美枝子

風呂入りて虫の音聞きつつ長湯する

内藤 くに

いつの間に隣地は葛のジャングルに

西崎さち子

とんぼうの群れて行き交ふ古戦場

藤田 雅夫

短歌

ふり向けば苦難苦難の毎日だ
絶えず自分にエールを送る

小松 藤男

山間の晩稲を残す集落も

藁しび焼くや煙たなびく

土屋 義昭

照り返す地面の光と思ひしに

ソーラパネルの山あひひにあり

西山満里子

チリチリと脂の焦げる音のして

サンマ焼けゆく匂ひたたせて

押尾 輝子

住む人の絶えたる家の庭先に

凌霄花ろうぜんかすずら咲き盛りたり

田崎 尚美

暮れ残る空を飛びゆく鳥二羽

つかず離れず影絵思はせ

芹川 初子

コンバインに藁は刻まれ一面を

けふ刈られしか青き匂ひす

水須 俊

にわか雨上がりて空は雲の切れ

稲田に向かうコンバインあり

加瀬 弘子

イギリスの母と言われし女王の

平和を望む笑顔尊し

斉藤 博

簡単クッキング!

「シニアカフェ」参加者募集

とき

11月18日(金)

午前10時〜正午

ところ

健康づくりセンター「プラム」

内容

調理実習「サバ缶の親子丼・

青菜とじゃこのナムル・ア

ガーで作るミルクプリン」

対象 町内在住の方

定員 先着10名

参加費 300円

申込方法 健康こども課へ電話

で申込

申込期限 11月10日(木)

持ち物 エプロン、三角巾

主催 町食生活改善普及会

申込健康こども課健康づくり班

☎(82)3400



光B&G海洋センター 各教室の参加者を募集します

申込光しおさい公園 ☎(84)3510

「硬式テニス教室」

とき 令和5年1月7日

(土)〜毎週土曜日

小学生

午前9時10分〜10時10分

・シニア【初級者】

午前10時10分〜11時40分

・一般【中級者】

午前11時45分〜午後1時15分

・シニア【初心者】、一般【初級者】

午後1時15分〜2時45分

ところ 光しおさい公園

対象

・小学生：テニス初心者・初級者

※お子さんのレベルに合わせて

たレッスンを行います。

・シニア【初級者】：おおむね

65歳以上の初級者

・一般【中級者】：中学生以上

の中級者

・シニア【初心者】、一般【初級者】：中学生以上の初心者・初級者

者・初級者

定員

小学生：12名

・シニア【初級者】：16名

「アクアプログラム」

・一般【中級者】：12名
・シニア【初心者】、一般【初級者】：12名

参加費 各教室750円

申込開始 11月12日(土)〜

とき

水中エアロビクス

毎週火曜日

午後7時〜8時

水中で音楽のリズムに合わせて運動します。

水中ウォーキング

①毎週水曜日

午前11時〜正午

②毎週木曜日

午前10時〜11時

③毎週金曜日

午前10時〜11時

※曜日によって内容が異なります。

ところ

光B&G海洋センター

参加費

一般：800円

65歳以上の方：650円

随想誌「地下水」の原稿を募集します

随想誌「地下水」は、町の文化創造と発展を願い発行しています。ぜひ、原稿をお寄せください。

募集する原稿の条件

内容 日常生活での体験や感想、随想、論説、解説等で題材は自由です。

原稿

- ①原則口語体とし、常用漢字・現代仮名遣いをお願いします。
- ②用紙は1行24文字、23行の原稿用紙またはパソコン印刷でご提出ください。用筆は黒か青のボールペンまたは万年筆をお願いします。

その他

- ・すでに発表したもの、匿名での寄稿はお断りします。
- ・寄稿いただいた原稿は、原則返却しません。
- ・執筆にあたり、著作権等の侵害にならないようご注意ください。

締切 12月18日(日)

申問 社会文化課生涯学習班 ☎84-1358

✉shakaibun@town.yokoshibahikari.chiba.jp

消費生活なび NO.149

脱毛エステトラブルに気を付けよう

脱毛エステで「広告の1回3千円の施術を求めたら高額なコースを勧められた」、「解約したが返金されない」などのトラブルが発生しています。「割引は先着順です」など契約を急がせる場合でも、脱毛コースの総額、有料・無料の施術回数・期間などの契約書面を必ず確認し、未然にトラブルを防ぎましょう。

特に長期契約の場合、将来途中で解約する事情が生じる可能性も考慮し、1回ごとの施術や短期間コースなどの契約も検討しましょう。

契約したコースが特定継続的役務契約(1ヶ月以上の期間で契約金の総額が5万円以上のもの)にあれば、クーリングオフ(無条件契約解除)も可能です。不安なことがありましたら、消費生活相談室へご相談ください。

消費生活相談室 ☎84-1233

(毎週火曜日午前10時～午後4時)

地域安全ニュース

「窃盗事件捜査にご協力を」

県内で一般住宅やアパート・店舗などを狙った侵入盗事件や自動車盗、ひったくりなどの悪質な窃盗事件が発生しています。

県警察本部では犯人の検挙に全力を挙げて取り組んでいますが、早期に事件を解決するためには地域住民のみなさんのご協力が必要です。

①防犯カメラ映像の提供

防犯カメラの映像は、犯人検挙につながる有力な証拠となります。防犯カメラを設置しているご家庭等へ、映像の確認と提供をお願いする場合があります。

②聞き込み捜査

窃盗事件等が発生した場合、みなさんからの情報が事件解決の重要な鍵となることがあります。ささいな情報でも構いません。ご協力をお願いします。

③情報提供

過去に、不審な人物や車両の目撃情報によって解決した事件はたくさんあります。普段は見かけない怪しい人や車を目撃したときは、その特徴や時刻、車両のナンバーなどを、最寄りの警察署や交番・駐在所へ情報をお寄せください。

山武警察署 ☎0475-82-0110(代表)

18歳、19歳にも

裁判員候補者名簿記載通知が発送されます

裁判員候補者名簿とは

市区町村の選挙人名簿から無作為に抽出した名簿を基に作成されます。令和5年は全国で約21万3,700人が名簿に登録され、**今回から18歳以上の方が候補者**になります。(令和4年9月時点の年齢)

裁判員候補者名簿記載通知と調査票について

名簿に登録された方には、11月中旬頃に名簿記載通知と調査票が送られます。

- ・名簿記載通知は、令和5年2月頃からの1年間、裁判員に選ばれる可能性があることをお知らせするものです。
- ・調査票は、候補者の事情を早期に把握し、内容により年間を通して裁判員を務められない場合に、辞退を認め候補者の負担を軽減するためのものです。調査項目に当てはまらない場合は、返送する必要はありません。



裁判員制度ウェブサイトはこちら→

募 集

ポリテクセンター君津
受講生募集

ポリテクセンター君津は、国が運営する公共職業訓練施設です。求職者の方々が再就職に有利になる専門的な知識や技能を習得するための訓練を行っています。

募集科 産業機械オペレーション科
(1月生) ※4か月の訓練です
荷役機械・建設機械に関する
8つの資格が無料で取得できます

対 象 離職中、転職を考えている方

募集締切 11月24日(木)まで

受講料 無料(別途テキスト代1~2万円程度がかかります)

午前10時~午後3時

と ころ ポリテクセンター君津
(君津市坂田428)

見学会 11月8日(火)、15日(火)

申問 ポリテクセンター君津訓練課

☎0439-57-6313



ポリテクセンター君津
ホームページはこちら→

旭高等技術専門学校
「令和5年度4月入校生」募集

募集科 NC機械加工科(1年間)
自動車整備科(2年間)

入校日 令和5年4月6日(木)

選考日 12月14日(水)

募集締切 12月2日(金)

募集要項 下記のQRコードを読み取り、
ホームページをご覧ください。

千葉県ホームページ
はこちら→



その他 随時施設見学可能

申問 千葉県立旭高等技術専門学校

☎0479-62-2508

町公式スマホアプリ「まちナビ2」

町の最新情報を自動配信!くらしの手続きや防災情報、ワクチン接種の情報がアプリですぐに確認できます。



Available on the App Store



GET IT ON Google play

商工会伝言板

「IT導入補助金」のお知らせ

中小企業、小規模事業者等の方々が自社の課題やニーズに合ったITツールを導入する経費の一部、または会計・受発注・決済・ECソフトの導入経費の一部を補助し、業務効率化、企業間取引のデジタル化を推進する補助金です。

補助金額の上限・下限、補助率

ソフトウェア購入費用

類型	通常枠 (ITツールの導入経費の 一部を補助)		デジタル化基盤導入枠 (会計・受発注・決済・ECソフト) 導入経費の一部を補助	
	A類型	B類型	デジタル化基盤導入類型	
補助対象経費	ソフトウェア購入費、クラウド 利用料(1年分)、導入関連費		ソフトウェア購入費、クラウド 利用料(最大2年分)、導入関連費	
補助率	1/2以内		3/4以内	2/3以内
補助金 上限・下限額	30万~150万円 未済	150万~450万円	5万~50万円	50万円超~ 350万円

ハードウェア購入費用(デジタル化基盤導入類型)

補助対象経費	PC、タブレット、プリンター、 スキャナー、これらの複合機器	レジ、券売機など
補助率	1/2以内	1/2以内
補助金上限額	10万円以下	20万円以下

申込締切 11月28日(月)午後5時まで

申問 町商工会 ☎82-0434

お知らせ

第60回技能五輪全国大会

全国の23歳以下の青年技術者達が、日ごろ培った技能を競い、日本一を決める競技大会です。

と き 11月4日(金)～7日(月)

ところ 幕張メッセほか

競技種目 曲げ板金、レストランサービス、電気溶接、建築大工、造園、美容、左官、和裁、ウェブデザインなど

主催 厚生労働省
中央職業能力開発協会

☎千葉県職業能力開発協会

☎043-296-1150

催し物

八日市場特別支援学校 「第35回きらら祭」

日ごろの成果を見合ったり、保護者や地域住民へ発表を行います。

と き 11月10日(木)

午前10時～11時50分

午後1時10分～2時

ところ 八日市場特別支援学校
(匝瑳市平木930-1)

内容 作業学習製品の販売など

その他 要事前申込

☎八日市場特別支援学校

☎0479-72-2777

下記のQRコードからも申込可



航空キッズアート展

小学生までのお子さんから公募したYS-11の「カラーリング」と「こうくう自由絵画」を展示します

と き 11月1日(火)～30日(水)

ところ 航空科学博物館

費用 博物館への入場料のみ

☎公益財団法人航空科学博物館

☎0479-78-0557

JGSグランドハンドリング教室

航空機の運航に欠かせない様々な地上業務。それに携わるスタッフによる説明や体験会がお子さまから楽しめるイベントです。

と き 11月27日(日)

ところ 航空科学博物館

費用 入館料のみ

☎公益財団法人航空科学博物館

☎0479-78-0557

和太鼓の饗宴～鼓動を海へ～

と き 12月4日(日)

午後1時30分開演

※午後1時開場

ところ 東総文化会館大ホール
(旭市ハの666)

出演 銚子はね太鼓保存会

のさか太鼓

チーム和魂

鶴巻保育園

ゲスト 依知川伸一(BARAKA)

佐藤 通芳(寿BAND)

入場料 一般 1,200円

高校生以下 500円

※障害者の方の介助者1名は無料

※3歳以下ひざ上鑑賞は無料

主催 (公財)千葉県文化振興財団

千葉県東総文化会館

☎千葉県東総文化会館

☎0479-64-2001

▲ここは広告枠です。

▲ここは広告枠です。



各種無料相談のご案内



相談名	内容	相談日	会場	時間	問い合わせ
法律相談	金銭・土地・損害賠償など (弁護士が対応)	11月1日(火) 11月15日(火) 12月6日(火)	社会福祉協議会	午後1時30分～4時 ※要予約	社会福祉協議会 ☎80-3611
行政相談	一般行政上の問題・要望など	11月8日(火) 11月22日(火) 12月13日(火)	文化会館 町民会館 文化会館	午後1時30分～4時	総務課秘書広報班 ☎84-1211
人権相談	人権の侵害に関する悩みなど	11月8日(火) 11月22日(火) 12月13日(火)	文化会館 町民会館 文化会館	午後1時30分～4時	住民課住民班 ☎84-1214
心配ごと相談	家庭や地域での悩みなど	11月8日(火) 11月22日(火) 12月13日(火)	文化会館 町民会館 文化会館	午後1時30分～4時	社会福祉協議会 ☎80-3611
消費生活相談	多重債務・訪問販売など	毎週火曜日 (祝休日を除く)	消費生活相談室 (役場東側) (玄関口ヒュー)	午前10時～午後4時 ※正午～午後1時を除く	産業課経済班 (消費生活相談室) ☎84-1233
教育相談	育児・しつけ・不登校・いじめなど	毎週火・水曜日 (11月29日、祝休日を 除く)	教育課	午前9時～午後4時	教育課教職員・指導室 ☎84-4116
休日納税相談	町税等の納付に関する事	11月13日(日) 11月27日(日) 12月11日(日)	税務課	午前8時30分～正午 ※要予約	税務課収納対策班 ☎84-1212
お年寄り相談窓口	生活や介護の不安など社会福祉に関する事	月～金曜日 (祝休日を除く)	電話相談のみ ☎84-2338	午前9時～午後5時	福祉課社会福祉班 ☎84-1257
暮らしと仕事の相談	暮らしと仕事の相談	11月24日(木) 12月22日(木)	役場内相談会場	午前10時30分～午後3時30分 ※要予約 相談時間は1回45分程度	中核地域生活支援センター さんネット ☎0475-77-7531 さんぶ生活相談センター リンクサポート ☎0475-77-7532
ハローワーク千葉出張相談	就職に関する事	11月24日(木) 12月22日(木)	消費生活相談室 (役場東側) (玄関口ヒュー)	午前10時30分～午後3時 ※正午～午後1時を除く ※要予約	予[團]産業課経済班 ☎84-1215 團ハローワーク千葉職業相談第一部門 ☎043-242-1181
サポステによる若者向け就労出張相談会	就職活動や職場内での悩みなど (就職氷河期世代も対象と しています。)	11月10日(木) 12月8日(木)	消費生活相談室 (役場東側) (玄関口ヒュー)	午前9時30分～午後4時30分 ※正午～午後1時を除く ※要予約	ちば南東部地域若者サポート ステーション ☎0475-23-5515
税理士による無料相談	税に関する相談	11月2日(水) 11月16日(水) 12月7日(水)	東金商工会館	午前10時～午後3時 ※要予約(当日可)	千葉県税理士会東金支部 ☎0475-50-6322 [予約受付] 月～金曜日 午前9時～正午 ※祝休日を除く
地元建設職人による無料住宅相談	新築・修繕・融資・耐震診断・ 住宅エコポイントなど (地元の建設職人・建築士・ 増改築相談員が対応)	毎月第3日曜日	町民会館 ※11月20日(日)は 文化会館	午後1時～3時	千葉土建一般労働組合山武 支部事務所 ☎0475-58-8231
千葉司法書士会八日市場支部無料相談	登記・法律・債務整理の相談	11月12日(土) 12月10日(土)	旭市海上公民館	午後1時～5時 ※要予約	司法書士 櫻井事務所 ☎0479-22-0186



休日当番医

※休日当番医は、都合により変更になる場合があります。
※昼休みの時間は、各医療機関へお問い合わせください。

診療時間 とき	午前9時～午後5時		午前8時30分～午後5時	
			内科系	外科系
11月3日 (木・祝)	城西クリニック(東金) ☎0475-52-8181	岩崎医院(山武) ☎0479-86-2217	東陽病院(横芝光) ☎0479-84-1335 [診療時間: 午前8時30分～午後5時15分]	
11月6日 (日)	高橋医院(九十九里) ☎0475-76-3101	松尾クリニック(山武) ☎0479-86-6482	かしわくま内科クリニック(匝瑳) ☎0479-79-6800	さとう整形外科(匝瑳) ☎0479-73-2891
11月13日 (日)	とうがね中央糖尿病腎クリニック(東金) ☎0475-54-2421	あきば伝統医学クリニック(山武) ☎0475-86-3711	かわて医院(匝瑳) ☎0479-72-3000	匝瑳市民病院(匝瑳) ☎0479-72-1525
11月20日 (日)	ふるがき糖尿病循環器クリニック(大網白里) ☎0475-70-0801	さくらクリニック(横芝光) ☎0479-84-4333	九十九里ホーム病院(匝瑳) ☎0479-72-1131	
11月23日 (水・祝)	原医院(東金) ☎0475-54-0624	明海クリニック(山武) ☎0475-80-5355	東陽病院(横芝光) ☎0479-84-1335 [診療時間: 午前8時30分～午後5時15分]	
11月27日 (日)	秋葉医院 小児科・内科(東金) ☎0475-52-2039	よしみ医院(山武) ☎0475-82-8676	越川医院(横芝光) ☎0479-84-0103	東葉クリニック(匝瑳) ☎0479-73-3311
12月4日 (日)	ますほ内科クリニック(大網白里) ☎0475-70-8800	睦岡クリニック(山武) ☎0475-80-8001	東陽病院(横芝光) ☎0479-84-1335 [診療時間: 午前8時30分～午後5時15分]	
12月11日 (日)	とうがね中央糖尿病腎クリニック(東金) ☎0475-54-2421	高根病院(芝山) ☎0479-77-1133	佐藤クリニック(匝瑳) ☎0479-73-5567	匝瑳市民病院(匝瑳) ☎0479-72-1525
12月18日 (日)	不動堂クリニック(九十九里) ☎0475-76-7737	日向台クリニック(山武) ☎0475-88-1491	九十九里ホーム病院(匝瑳) ☎0479-72-1131	
12月25日 (日)	うじはらクリニック(大網白里) ☎0475-73-3320	宇井医院(山武) ☎0475-86-2522	椎名医院(匝瑳) ☎0479-72-0032	匝瑳市民病院(匝瑳) ☎0479-72-1525

山武郡市広域行政組合消防本部指令課 ☎0475-55-0119

匝瑳市横芝光町消防組合消防本部警防課 ☎0479-72-0119

町内の行事一覧(11月～12月)

- 11月5日(土)～6日(日)
町文化祭(町民会館、体育館)
図書館まつり(図書館)
- 11月18日(金)
町食生活改善普及会「シニアカフェ」(P22)
- 11月20日(日)
駅前マルシェ(ヨリドコロ)
- 11月22日(火)
町民ゴルフ大会
- 11月25日(金)
生涯学習講座「畳工芸品づくり教室」
- 11月26日(土)
パラスポーツ教室「ポッチャ」
- 11月27日(日)
町内一日清掃(予備日：12月4日)
- 12月17日(土)
生涯学習講座「カフェミナーージュ @作り」(P21)
パラスポーツ教室「フライングディスク」

● 火災・交通事故発生件数

火災(9月)	
建物火災	0件
その他火災	1件

交通事故(9月)※暫定数値	
事故件数	35件
死亡者数	0人

今月の納期

■ 普通徴収(納付書または口座振替による納付)の方の納期限は、11月30日(水)です。

固定資産税[第4期]

国民健康保険税[第5期]

☎ 税務課収納対策班 ☎84-1212

介護保険料[第5期]

☎ 福祉課介護班 ☎84-1257

後期高齢者医療保険料[第5期]

☎ 住民課国保年金班 ☎84-1214

納付には納め忘れがなく、便利な口座振替がご利用いただけます。

納付方法等の詳細は、上記へお問い合わせください。

健診・相談

会場：健康づくりセンター「プラム」

☎ 健康子ども課健康づくり班 ☎82-3400

◆成人

と き	行事名・受付時間	対象者
随時	成人健康相談 午前8時30分～午後5時	希望者 ※事前予約制
随時	テレホン健康相談 午前9時～午後5時	希望者

◆母子(予約制)

と き	行事名・受付時間	対象者
11月14日(月)	乳幼児健康相談 午前9時～11時30分	希望者
11月14日(月)	よい歯びかびかキッズ 午後1時～3時	令和3年7月16日 ～10月14日生まれ
11月17日(木)	2歳児歯科健診 午前9時～10時30分	令和2年4月1日 ～6月30日生まれ
11月22日(火)	乳児健診 午後1時～2時15分	令和4年6月1日 ～7月31日生まれ
11月25日(金)	3歳児健診 午後1時～2時20分	平成31年3月1日 ～4月30日生まれ
12月1日(木)	1歳6か月児健診 午後1時～2時20分	令和3年4月1日 ～5月31日生まれ
12月8日(木)	乳幼児健康相談 午前9時～11時30分	希望者

11月 園庭開放にこにこひろば

保育所・幼稚園に通う子ども達と楽しく遊んでみませんか。(予約制)

園名	開放日
横芝保育所 ☎82-2345	1日(火)、15日(火) 午前10時～11時
上堺保育所 ☎82-2543	
フタバ保育園 ☎82-0222	10日(木)、17日(木) 午前10時～11時
白浜保育園 ☎84-2345	8日(火) 午前9時30分～11時
日吉保育園 ☎85-0123	2日(水)、12日(土) 午前9時30分～11時
横芝まさこ幼稚園 ☎82-5005	2日(水)、4日(金)、9日(水)、16日(水)、 25日(金)、30日(水) 午前10時～11時15分
光町保育園子育て 支援センター光 ☎84-3099	実施しません

ごみの日

収集日の午前8時30分までに指定場所へ出してください。

可燃ごみ
町内全域 毎週 月・木曜日
資源・不燃・有害ごみ
大総・横芝・上堺地区 11月14日(月)・11月28日(月)・12月12日(月)
日吉・南条地区 11月8日(火)・11月22日(火)・12月6日(火)
白浜地区 11月9日(水)・11月23日(水)・12月7日(水)
東陽地区(宮川) 11月15日(火)・11月29日(火)・12月13日(火)
東陽地区(谷中・目篠・上原・原方) 11月16日(水)・11月30日(水)・12月14日(水)

☎ 環境防災課環境班 ☎84-1216

サタデー英語講座を開催しました

外国人との多文化共生を推進し、国際的な視野を持った人材を育成するため、横芝敬愛高等学校の中池宏行先生を講師に招き、全4回の英語講座を開催しました。

参加者はペアを組み、お互いに英語で質問し合ったり、英語で日本の地理についてのクイズに答えるなど、中池先生からのキーワード「Have fun」、「Make friends」、「Learn English」を念頭に、楽しく英語を学びました。

参加者からは「話す言葉がほとんど英語の講座で刺激的だった」、「英語の単語を並べて話すことができて、楽しかった」との声が上がり、とても充実した講座となりました。



新型コロナウイルス感染症の影響により、中止となる町行事をお知らせします

開催を楽しみにしていた皆さんや関係者の皆さんには申し訳ありませんが、ご理解くださいますようお願いいたします。

第17回横芝光町産業まつり 関産業まつり実行委員会事務局（産業課農政班） ☎84-1215

すくすくギャラリー

野球大好きな4兄弟の末っ子りょうちゃん♡

りょうすけ
亮介くん

(5歳・写真左下)

椎名 秀和さん（橋場）

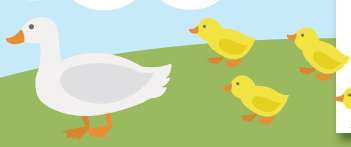

よこぴー散歩



マイナンバーカードの申請サポートを住民課で行っているよ。カードの申請で困っていたら連絡してね。

