



広報

# よこしばひかり

2022

# 8

防災  
特集

自助・共助・公助の役割を理解し、行動を。



Photo/上堺小学校 水辺の安全教室 (7月12日)

町公式スマートフォンアプリ

よこしばひかり  
まちナビ2



Available on the App Store

Google play

新型コロナウイルス感染症の影響により、掲載の行事等が中止、延期となる場合があります。



# 自助・共助・公助の役割を理解し、行動を。



平成23年3月11日 東日本大震災

災害が起きた過去を忘れず、教訓に。

令和元年9月9日 台風15号



**近** 年、全国各地で気候変動による風水害や、地殻変動による地震などの災害が多く発生しています。

その規模は、甚大な被害につながる可能性が高くなってきています。これまでに経験したことのない災害がいつ・どこで起こるのか。私たちが日ごろから何を意識し、どのような備えが必要か、ご家族でそして地域で一緒に考えてみましょう。

**災** 害の被害を最小限に抑えるためには、自助・共助・公助それぞれが連携することが大切です。

大きな災害が発生すると、役場などからの支援には時間がかかる場合があります。そのため、被害をできるだけ少なくするために、自分を守る「自助」と地域や身近にいる人同士が助け合う「共助」がとても重要となります。

日ごろから自分で行える備えや行動を把握し、自主防災組織の活動に積極的に参加するなど、災害に強い地域をつくりましょう。

# 自助

自分の命は自分で守る

**Point 1**  
気象情報・避難情報には  
細心の注意を

台風等の気象情報には十分注意をし、早めの避難を心がけましょう。また、避難情報も注意し、的確な避難行動をとりましょう。「警戒レベル4」で全員避難です。避難情報は、災害種別と対象地区を指定して発令されます。冷静な判断により、落ち着いて行動しましょう。

自宅や自分のいる場所を防災マップ（ハザードマップ）で確認し、津波による浸水などの災害リスクや避難場所・避難所などの情報を確認しておきましょう。防災マップは環境防災課で配布しているほか、町公式ホームページでも確認できます。

**Point 2**  
防災マップの確認を



**Point 3**  
避難場所・避難所の確認、家族の集合場所を決めておく

避難場所・避難所までの安全な経路の確認や、家族との合流場所を決めておきましょう。

❗ 避難とは難を避けること、つまり安全を確保することです。安全な場所にいる人は、避難する必要はありません。

❗ 危険な場所から警戒レベル3で〈高齢者等は避難〉、警戒レベル4で〈全員避難〉です。

警戒レベル4 避難指示で危険な場所から避難です

❗ 警戒レベル5は、すでに災害が発生・切迫している状態です。

警戒レベルは水害や土砂災害に備えて住民がとるべき行動をお知らせするために5段階にレベル分けしたもので、市区町村が避難情報と合わせて出す情報です。

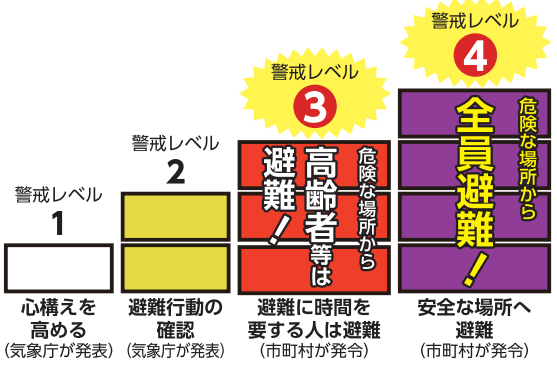

## 指定緊急避難場所・指定避難所

NO	施設名称	所在地	指定緊急避難場所					指定避難所
			地震	津波	大雨洪水	土砂災害	大規模な火災	
1	旧大総小学校	木戸台2012	○		○	○	○	○
2	横芝中学校	坂田池3-1	○	○	○	○	○	○
3	横芝小学校	横芝1800	○	○	○	○	○	○
4	文化会館	横芝922-1	○	○	○	○	○	○
5	横芝敬愛高等学校	栗山4508	○	○	○	○	○	○
6	上堺小学校	北清水181	○	○	○	○	○	○
7	日吉小学校	篠本5177	○		○	○	○	○
8	旧南条小学校	小田部1054	○		○	○	○	○
9	町民会館	宮川11907-2	○	○	○	○	○	○
10	町体育館	宮川11905	○	○	○	○	○	○
11	光中学校	宮川5883	○	○	○	○	○	○
12	光小学校	宮川4655	○	○	○	○	○	○
13	白浜小学校	木戸1334	○	○	○	○	○	○
14	テンドーヴィラ九十九里	屋形5025-3		○				
15	セザールマンション	尾垂13513-39		○				
16	光楽園老人ホーム	木戸9628-9		○				
17	津波避難タワー	屋形5275-14		○				

※NO.1～NO.13の施設は指定緊急避難場所と指定避難所を兼ねています。



防災用品を準備しよう

災害時は物流の停滞や電気・水道等のライフラインの途絶などが想定されます。水や食料は最低3日分(大地震では1週間分)、避難生活で必要な生活用品などを備蓄しましょう。

また、貴重品や常備薬などは、非常持出袋(リュック)にまとめて持ち出しやすい場所において置きましょう。

非常時の持ち出し品	
食料品	飲料水・乾パン・クッキー・アルファ米・カップ麺・缶詰など
生活用品	懐中電灯・タオル・毛布・寝袋・歯ブラシ・下着・除菌ウェットティッシュ・せっけん・スリッパ・ゴミ袋・乾電池など
情報確認手段	ラジオ・携帯電話充電器
健康管理	マスク・体温計・アルコール消毒液・常備薬
その他	ヘルメット・防災ずきん・ゴム手袋など

定期的な持ち出し品をチェックしましょう！

災害時の情報収集のため、防災行政無線の戸別受信機を設置しよう

町では、災害に備え防災行政無線戸別受信機の各戸配備を勧めています。防災行政無線は災害情報をはじめ、町で行う各行事や住民健診等、みなさんの生活に関連した情報を随時放送しています。

防災行政無線新規設置時に分担金5,000円(※)が必要ですが、故障や交換等の対応は町が無償にて行いますので是非ご検討ください。

また、電波状況により屋外アンテナの設置が必要な場合は町が無償で設置します。ただし、借家の場合は貸主の手続きが必要となります。

※次の世帯は分担金が免除されます。  
生活保護世帯、準要保護世帯、重度障害者世帯(身体障害者手帳1級・2級、療育手帳①・②の1・②・Aの1・Aの2、精神障害者保健福祉手帳1級のいずれかの手帳をお持ちの方がいる世帯)



戸別受信機の乾電池の交換手順

**③ 電源スイッチを「入」にする**

**② 古い電池を取り出し、新しい電池を入れる**

電池のふたの開け方

**① 電源スイッチを「切」にする**

右側面

入  
切

単1電池の場合(上の段に入れる)

単2電池の場合(下の段に入れる)

単3電池の場合(下の段に入れる)

(4本入れてしまっている)

**みんなときぼんちん**

新しい電池に交換したのに「乾電池を交換してください」という音声が消えない。

電源スイッチを切り、再度、電源を入れ直してください。

# 共助

助け合いで自分たちの地域を守る

## Point 1 自主防災組織を設立しよう

大規模地震が発生し、建物の倒壊などで中に閉じ込められたとき、多くの人命を救ったのは、家族や近隣の人々による助け合いでした。そのため、近所の高齢者の安否確認や避難誘導など、自主防災組織の役割は重要なものとして注目されています。

いざというときに備え、地域を守る自主防災組織の設立と活動を考えましょう。

※町では、自主防災組織の設立や、防災士の資格取得費用に対する補助制度を実施しています。詳しくは6ページに掲載しています。



## Point 2

### 消防団は地域防災の要です

消防団は、地域に密着して防災に取り組む消防機関です。

団員は、自営業や会社員などの仕事をもちながら、日々訓練を行い、火災等の災害に出動する非常勤の消防士です。

有事の際は、消防署職員と連携して活動するなど、地域の安全・安心を担う重要な組織です。

近年は、大規模な災害の発生が懸念されているなか、団員の減少や高齢化が進んでおり、団員数の確保が課題となっています。

消防団では地域防災の担い手となる方を随時募集しています。

**入団要件** 18歳以上の者で身体強健であること



# 公助

災害に強い町を作る取り組み

## Point 1

### 災害時には防災行政無線でお知らせします

災害の発生が予測される場合や、災害発生時に的確な情報を町民のみなさんにお知らせするため、防災行政無線を整備しています。

町内44か所の屋外スピーカーの他に、各世帯に個別受信機を設置し、速やかに情報を伝えられるように整備しています。



## Point 2

### 災害備蓄品を整備しています

町では、避難者数4,000人を想定し、3日分の飲料水・食料などを備蓄しています。

また、指定避難所として指定している小学校等には防災倉庫を設置し、資機材などを保管しています。

## Point 3

### 津波避難タワー建設や津波避難ビルを指定しています

津波対策として、津波避難タワー建設や津波避難ビルの指定をします。防災マップなどで場所を確認しましょう。

NO	施設名称	所在地
1	テンドーヴィラ九十九里	屋形5025-3
2	セザールマンション	尾垂イ3513-39
3	光楽園老人ホーム	木戸9628-9
4	津波避難タワー	屋形5275-14
5	白浜小学校	木戸1334



▲津波避難タワー

Point 4

### 災害時における各種協定を締結しています

災害が発生した場合、迅速な対応ができるよう、各分野の企業や団体、地方公共団体と災害時における各種協定を締結しています。

Point 5

### 災害に備え、防災訓練などを実施しています

令和4年度防災訓練  
「家庭や地域で災害への備えを」  
町では、毎年9月に住民や関係機関などと合同で防災訓練を実施しています。

今年度は、町職員を主体とした情報伝達、災害対応活動の訓練を実施します。

なお、新型コロナウイルス感染症拡大防止のため、各集会所等への避難行動訓練や、町職員を派遣しての啓発活動等はありません。

次の日程で、防災行政無線やエリアメールにて情報伝達訓練を行いますので、各家庭でそれぞれ命を守る行動をとり、訓練してください。

とき 9月4日(日) 午前7時

### 山武郡市合同シェイクアウト訓練を実施します

とき 9月1日(木)

午前10時から1分間

想定 震度6強の地震発生

(地震発生(訓練開始)を、防災行政無線でお知らせします。)

※シェイクアウト訓練とは住民等がいつせい参加し、指定された日時に統一した安全行動を行う防災訓練です。

※揺れが収まるまでの間での「身を守るための3つの安全行動」を素早くとれるようにしましょう。

※それぞれのご自宅や職場、外出先などで地震から「身を守るための3つの安全行動」を約1分間行ってください。

### 身を守るための3つの安全行動



Point 6

### 自主防災組織の設置・防災士の資格取得に対する補助制度があります

① 自主防災組織設置促進事業補助金  
大地震などの災害時には、地域の協力が重要です。

自主防災組織は、助け合いで自分たちの地域を守る「共助」の要として注目されています。

町では、自主防災組織に対し、資機材の購入等に係る経費を補助します。

補助対象  
10世帯以上で構成する自治会等を単位として設立された組織

補助金額  
資機材の購入や資機材保管用施設の設定等にかかった費用の3分の2 (限度額50万円)  
※1団体1回限り

補助対象となる資機材等の例  
携帯用無線機、携帯ラジオ、消火器、バケツ、防水シート、土のう、リヤカー、担架、救急セット、シート、ロープ、ヘルメット、可搬式発電機、投光器、炊飯設備、組立テント、非常食、毛布、くみ上げ式ポンプ等  
防災備蓄倉庫の購入設置費や既存施設を防災備蓄倉庫として使用するための改修費

② 防災士資格取得補助金

地域防災力向上の担い手となる人材を養成するため、防災士の資格を取得した方に対して、補助金を交付します。

補助対象

町内に住所を有し、町税等に滞納が無く、次の①か②のいずれかに該当する方

① 防災リーダーとして、町内の自主防災組織等で活動する意思があること  
② 町内の自主防災組織の一員であること

補助金額  
次の①〜③にかかった費用の合計額(限度額6万円)  
※1人に対し1回限り

- ① 防災士研修講座受講料
  - ② 防災士資格取得試験受講料
  - ③ 防災士登録申請料
- ※「防災士」とは

特定非営利活動法人日本防災士機構において防災士の認証登録を受けた方のことをいいます。  
地域の防災リーダーとして防災活動などに積極的に協力して活動しています。



# わたしたちの町と成田空港 Vol.21

成田空港の更なる機能強化により、これまで以上に町と成田空港との関係が密接となることから、成田国際空港(株)から交付される「成田国際空港周辺対策交付金」を、町ではどのように活用してきたのか、また今後どのように活用していくのかなどを紹介します。

本号では、成田空港と町のかかわりとして、自動車の「成田ナンバー版図柄入りナンバープレート」を紹介します。

☎企画空港課空港班 ☎84-1279

## つけて走って広げよう、地域の魅力！

平成30年10月から「成田ナンバー版図柄入りナンバープレート」の交付が開始されています。

図柄入りナンバープレートをつけて地域の魅力を発信しましょう。

### 成田ナンバー版図柄入りナンバープレートデザイン



空に虹色の軌道を描きながら飛ぶ飛行機の絵を安定感のある構図で爽やかな印象に仕上げ、多くの人が思い描く「飛行機が飛ぶ街」のイメージと成田国際空港周辺の7つの市町が表現されています。

ナンバープレートデザインはフルカラーとモノクロがあります。

詳しくは、町公式ホームページをご覧ください。

町HP▶



### 対象車両

成田ナンバー対象地域に所在のある(使用の本拠を置く)

- ①登録自動車(自家用・事業用)
- ②軽自動車(自家用)※二輪を除く

### 図柄入りナンバープレート交付手数料

(令和4年4月現在)

- ①軽自動車 7,540円
- ②普通車 7,480円
- ③大型車 11,120円

### 寄付金

1,000円以上の寄付をしていただきますと、フルカラーの図柄入りナンバープレートが取得できます。

ナンバーの申込とは別に、直接寄付のみを申し込むこともできます。

この寄付金は、成田ナンバー対象地域(成田市、富里市、山武市、神崎町、多古町、芝山町、横芝光町)の交通サービス改善や観光振興などに充てられます。

### 申込方法

ウェブサイトからお申込、またはお近くのディーラー・整備工場にご相談ください。

図柄ナンバー申込サービス▶



次号は、成田国際空港周辺対策交付金を活用した「消防・防災施設の修繕」の内容をお伝えします。

**横芝光町は、これまでもこれからも安全・安心なまちづくりを推進するため、住環境の保全をはじめとした環境対策に努めるとともに、成田空港との共生共栄を図り、町の活性化に取り組んでまいります。**

成田国際空港(株)は「成田空港Narita Airport【公式】YouTubeチャンネル」を開設し、成田空港の仕事の紹介や、様々な情報を動画配信しています。ぜひ、ご覧ください。

成田空港公式YouTube▶



**教育長・教育委員を任命**  
 押尾良晴教育長と椎名義明委員の任期満了に伴い、6月議会定例会で議会の同意を得て、次の方々が任命されました。



委員(再任)  
 椎名 義明氏(関)



教育長  
 實川 睦子氏(於幾)

## 選挙管理委員を選出

任期満了に伴い、6月議会定例会において、次の方々が選挙管理委員に選出されました。



委員長  
 海保 教之氏  
 (宮前)



委員長職務代理者  
 齊藤 修氏  
 (橋場)



委員  
 藤田 雅夫氏  
 (東町)



委員  
 小川 義則氏  
 (宝米)

◎補充員

- 小堀 正博氏(本 町)
- 伊藤 勤氏(中 台)
- 鈴木 博道氏(小川台)
- 林 正信氏( 入 )

## 県民の日を楽しもう♪ 町子ども会事業

6月15日、小学1年生から6年生の会員32名が参加し、「県民の日を楽しもう♪」が開催されました。

当日は、水郷小見川青少年自然の家でレクリエーションゲームや木のストラップ作り体験のほか、プラネタリウムを見学しました。会員同士の交流を深め、子ども達の笑顔があふれる1日となりました。



## どんな生き物がいるかな 日吉小学校「田んぼの生き物調査」

6月23日、日吉小学校5年生による「田んぼの生きもの調査」が行われました。

この調査は、農地の基盤整備事業を実施した篠本新井地区で、毎年、日吉小学校と地元関係者等が環境の変化を調べているもので、今年で15回目になります。当日は、水路にいる魚などを捕まえて、種類別に数や特徴を詳しく観察しました。





## 町内産の丹精に育てられた 旬の野菜を審査

### 第13回夏期農業改良共進会

6月16日、役場駐車場で農業振興会園芸部会主催による夏期農業改良共進会が3年ぶりに開催されました。町内産の新鮮で旬の野菜47点が出品され、厳選な審査が行われた結果、12名の方が受賞されました。審査の後には即売会が行われ、多くの方が旬の野菜を求めて来場されました。

#### ◎審査結果《敬称略》

##### メロンの部

齋藤芳昭(栗山)

鈴木 真(中台)

##### ネギの部

伊藤利雄(尾垂六区)

萩野匡将(中台)

##### とうもろこしの部

小野睦子(立会)

川島俊一(関場)

海保知子(宮前)

伊藤泰江(南)

##### かぼちゃの部

鈴木 勲(中台)

##### ズッキーニの部

伊東則雄(谷台)

鈴木康子(中台)

##### うりの部

鈴木 静(中台)



▲審査会の様子



▲即売会に並ぶ来場者

## 第29回町民ゴルフ大会

6月13日、ラフォーレ&松尾ゴルフ倶楽部で町スポーツ協会ゴルフ部主催による第29回町民ゴルフ大会が開催されました。

3年振りに開催されたこの大会には、65人が参加し、町民No.1ゴルファーの座を目指して熱戦を繰り広げました。

#### ◎大会結果《敬称略》

##### ○優勝

佐藤 哲也(スコア82)

##### ○ベストグロス賞

##### 一般の部

伊東 和茂(スコア78)

##### 女性の部

佐藤みずき(スコア94)

##### シニアの部

山崎 光(スコア83)



男性		女性	
優勝	小島 博(古川)	優勝	浅野 順子(栗山)
準優勝	川島 昭夫(本町)	準優勝	三好 初江(栗山)
第3位	越川 茂雄(桑郷)	第3位	実川恵美子(古川)

#### ◎大会結果《敬称略》

6月9日、ふれあい坂田池公園陸上競技場で第39回横芝光町GG協会会長杯グラウンドゴルフ大会が開催されました。当日は103人が参加し、親睦を深めながら楽しい大会になりました。

## 第39回町GG協会会長杯グラウンド・ゴルフ大会



## 海岸がきれいに 「海岸クリーン大作戦」 を実施しました

7月3日、屋形海岸と木戸浜海岸周辺のゴミ拾いを行いました。

一般参加者や町内外の事業所、各種団体など多くのボランティアのみなさんに参加して頂き、海岸がきれいになりました。

ご協力ありがとうございました。



▲海岸をきれいにするボランティアのみなさん

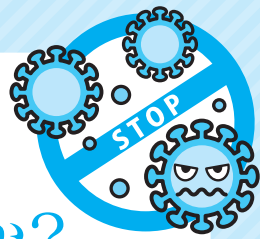

# 新型コロナウイルス ワクチン情報

## 新型コロナウイルスワクチンの接種はお済みですか？

新型コロナウイルスワクチンの接種は、現段階で9月30日(金)が期限です。

接種を希望する方は、早めの予約をお願いします。

予約方法は、送付された接種のお知らせまたは町公式ホームページ等をご覧ください。

### 新型コロナウイルスワクチン接種券の発行に申請が必要な方

次の(1)または(2)に該当する場合は、新型コロナウイルスワクチンの接種券発行に申請が必要です。

- (1)横芝光町以外の市区町村から転入し、新型コロナウイルスワクチンの接種をご希望の方は、下記申請方法①の方法で申請してください。
- (2)18歳以上60歳未満で、基礎疾患等を有し重症化リスクが高いと医師が認める方、または医療機関・高齢者施設等の従事者のうち、4回目の接種を希望される方は、下記申請方法の①または②の方法で申請してください。

※申請期限8月31日(水)必着

#### 申請方法

- ①申請書に必要事項を記入のうえ、健康づくりセンター「プラム」に提出します。(郵送可)
  - ②町公式ホームページの申請フォーム(下記QRコードから読み取り)に必要な事項を入力し、申請します。
- ※必要事項に記入誤りや入力漏れがあると、接種券を発行することができません。申請する前に必ず内容をご確認ください。

ワクチン3回目未接種の方は、早めの接種をご検討ください。

※この内容は、令和4年7月21日時点で作成しています。

今後、国からの指示やワクチンの供給状況により、変更することがあります。

### 健康こども課新型コロナウイルスワクチン接種対策室

☎82-3400

申請はこちらから▶



オンライン申請用QRコード付き  
マイナンバーカード交付申請書が  
送付されます



マイナンバーカードをお持ちでない方に、9月上旬頃までにオンライン申請用QRコード付きマイナンバーカード交付申請書が順次送付されます。

スマートフォン等で申請書のQRコードを読み取ること  
で、簡単に申請ができます。  
(郵送等での申請も可能)

この申請書は、国と地方公共団体で運営する「地方公共団体情報システム機構」(J-LIS)から送付されます。  
最大2万円分のマイナポイント

①75歳以上の方で、令和2年度または令和3年度に後期高齢者医療広域連合からマイナンバーカード交付申請書が送付されている方

②令和4年1月1日以降に出生または国外から転入された方(出生時または転入時に地方公共団体情報システム機構(J-LIS)から、個人番号通知書等と一緒に交付申請書が送付されます。)

③在留期間の定めのある外国住民の方(地方出入国在留管理局でマイナンバーカードの交付申請等をお知らせしています。)

健康こども課 住民課 住民班  
☎(84)1214



# カスミ横芝光店で マイナンバーカードの申請ができます

マイナンバーカードを申請していない方は、この機会にぜひ、ご利用ください。

## とき

8月19日(金)・24日(水)  
26日(金)・28日(日)

午前10時～午後4時

(正午～午後1時を除く)

## ところ

カスミ横芝光店(正面出入口)

## 対象者

横芝光町に住民登録がある方(必ず申請するご本人がお越しください。)

## 持ち物

個人番号カード交付申請書

※お手元に無い方は、当日お渡しします。

※15歳未満の方、成年被後見人の申請は、ご本人と法定代理人の2人でお越しいただく必要があります。



職員が写真をお撮りします



ほかにも

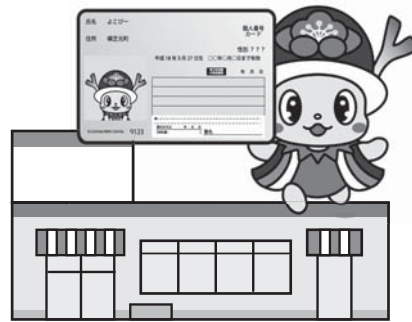

全国のドコモショップ・auショップ・UQスポット・ソフトバンクショップ・ワイモバイルショップの各店舗窓口で、マイナンバーカードの申請サポートを実施しています。  
QRコード付き交付申請書をご持参ください。(申請書が無い方も店舗にご用意があります。)  
※申請サポートに対応していない店舗もありますので、事前に確認をしてください。

☎ 問 住民課住民班  
(84) 1214

# マイナンバーカードの夜間・休日交付や各種手続きの予約が専用サイトからできるようになりました

マイナンバーカードの夜間・休日窓口の予約が、専用サイトからできるようになりました。

仕事や学業等で、窓口に行くことが難しい方は、ぜひこの機会にご利用ください。

※電話や窓口での予約も受け付けています。

## 注意事項

マイナポイント関連の手続きは、専用サイトでは利用できませんのでご注意ください。平日、住民課住民班窓口で受け付けています。

## 〔予約専用サイト〕



↑夜間・休日交付予約



↑夜間・休日マイナンバーカード各種手続き予約

## ☎ 問 8月・9月の夜間窓口開設日

(84) 1214

開設日	とき	予約締切日
8月10日(水)	午後5時15分から午後7時まで	8月9日(火)
8月24日(水)	午後5時15分から午後7時まで	8月23日(火)
9月14日(水)	午後5時15分から午後7時まで	9月13日(火)
9月28日(水)	午後5時15分から午後7時まで	9月27日(火)

## 8月・9月の休日窓口開設日

開設日	とき	予約締切日
8月14日(日)	午前9時から正午まで	8月12日(金)
8月28日(日)	午前9時から正午まで	8月26日(金)
9月11日(日)	午前9時から正午まで	9月9日(金)
9月25日(日)	午前9時から正午まで	9月22日(木)

## 後期高齢者医療制度

# 一定以上の所得のある方(75歳以上の方等)の医療費の窓口負担割合が変わります

10月1日から医療費の自己負担割合が見直され、一定以上の所得のある方(75歳以上の方等)は、現役並み所得者(窓口負担割合3割)を除き、医療費の窓口負担割合が2割になります。

後期高齢者被保険者証は、9月中旬に2回目の発送(簡易書留)を予定していますので、お手元に届きましたら記載内容をご確認ください。



私は、医療費の窓口負担割合が2割になるのかしら？

世帯の窓口負担割合が2割の対象となるかどうかは、75歳以上の方<sup>※1</sup>の課税所得<sup>※2</sup>や年金収入<sup>※3</sup>をもとに、世帯単位で判定します。(令和3年中の所得をもとに、窓口負担割合を判定します。)

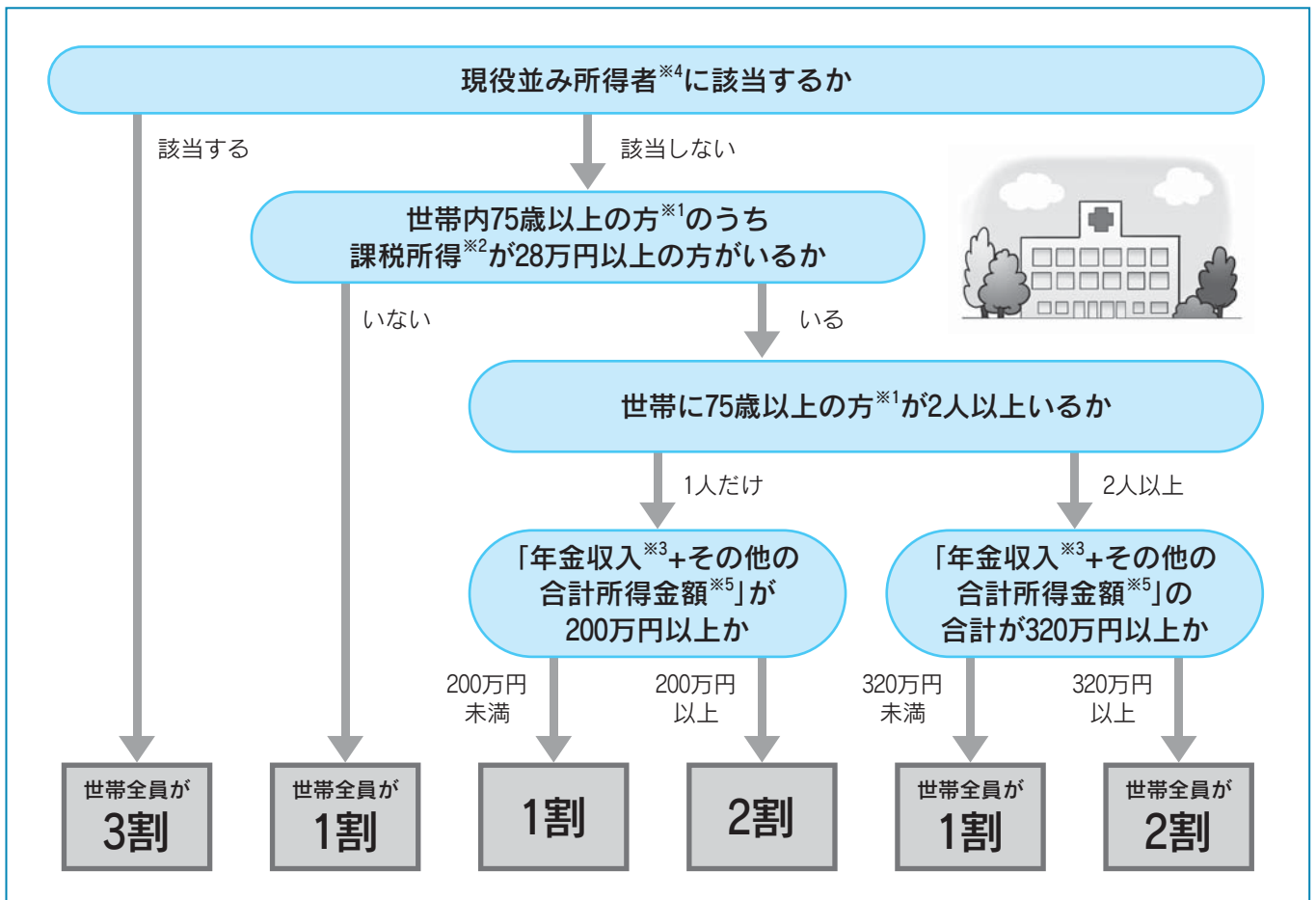

- ※1 後期高齢者医療の被保険者とは  
75歳以上の方(65~74歳で一定の障害の状態にあると広域連合から認定を受けた方を含む)
- ※2 「課税所得」とは  
住民税納税通知書の「課税標準」の額(前年の収入から、給与所得控除や公的年金等控除等、所得控除(基礎控除や社会保険料控除等)等を差し引いた後の金額)です。
- ※3 「年金収入」には遺族年金や障害年金は含みません。
- ※4 課税所得145万円以上で、医療費の窓口負担割合が3割の方。
- ※5 「その他の合計所得金額」とは  
事業収入や給与収入等から、必要経費や給与所得控除等を差し引いた後の金額のことです。



## 窓口負担割合が2割となる方には 負担を抑える配慮措置があります

令和4年10月1日の施行後3年間(令和7年9月30日まで)は、2割負担となる方には、1か月の外来医療の窓口負担割合の引き上げに伴う負担増加額を3,000円までとする配慮措置が適用されます(入院の医療費は対象外)。

配慮措置の適用で払い戻しとなる方は、高額療養費として事前に登録されている高額療養費の口座へ後日払い戻します。

### 【配慮措置が適用される場合の計算方法】

例：1か月の医療費全体額が50,000円の場合

窓口負担割合1割のとき ①	5,000円
窓口負担割合2割のとき ②	10,000円
負担増 ③(②-①)	5,000円
窓口負担増の上限 ④	3,000円
払い戻し等 ③-④	2,000円

### 配慮措置

1か月 5,000円の負担増を  
3,000円までに抑えます。

## 2割負担となる方で高額療養費の口座が登録されていない方には 令和4年9月中旬以降、順次広域連合から申請書が郵送される予定です

申請書がお手元に届きましたら、申請書に記載の内容に沿って口座の登録をしてください。

### ご注意ください！

○厚生労働省や地方自治体が、電話や訪問で口座情報登録をお願いすることや、キャッシュカード、通帳等をお預かりすることは **絶対にありません。**

○ATMの操作をお願いすることは **絶対にありません。**

不審な電話があったときは、最寄りの警察署や警察相談専用電話(#9110)、または消費生活センター(188)にお問い合わせください。



書類は必ず  
郵送でお届けします



### 医療費窓口負担割合の見直しに関するお問い合わせ

問 千葉県後期高齢者医療広域連合コールセンター ☎0570-080-280

資格保険料課…窓口負担割合に関すること ☎043-308-6768(平日 午前8時30分～午後5時15分)

給付管理課…配慮措置に関すること ☎043-216-5013(平日 午前8時30分～午後5時15分)

住民課国保年金班 ☎84-1214

### 今回の制度改正の見直しの背景等に関するお問い合わせ

問 後期高齢者窓口負担割合コールセンター ☎0120-002-719(月～土曜日 午前9時～午後6時)

## ヘルスアップ教室第2期開催 受講生を募集します

イスに座りながら、身体の歪み改善や関節痛予防・改善等の健康増進のための体操やストレッチを行います。運動が苦手な方でも楽しく運動することができます。また、生活習慣病予防にも効果的な運動ですので、お気軽に参加してみませんか。

**と き** 8月25日～10月13日 毎週木曜日 全8回  
午後1時30分～2時30分

**ところ** 横芝B & G海洋センター体育館

**対象者** 町内在住の国民健康保険に加入している40歳以上の方と後期高齢者医療制度に加入している方  
※原則、毎回参加できる見込みのある方が対象

**定員** 40人(定員になり次第締切)

**参加費** 無料

**☎** 住民課国保年金班 ☎84-1214

## 生涯学習クラブ講座を開催 舞踊教室の受講生を募集します

横芝光町文化協会加盟のクラブ会員が講師を務める生涯学習クラブ講座「舞踊教室」の受講生を募集します。

**と き** 9月6日(火)・13日(火)・27日(火)  
10月4日(火)・18日(火)・25日(火)  
11月8日(火)・22日(火)  
午後1時30分～3時30分

**ところ** 町民会館和室

**内容** 楽しく踊ることから始める初心者向舞踊教室

**講師** 伊藤寿和子氏(舟の会代表)

**対象者** 町内在住・在勤の方

**定員** 10人

**受講料** 無料

**申込方法** 社会文化課窓口へ直接申込

**申込期日** 8月28日(日)から受付開始  
※先着順で定員になり次第締切

**☎** 社会文化課生涯学習班 ☎84-1358

## 広報紙にお子さんの成長の記録 をのこしませんか



すくすくギャラリーのコーナーで掲載するお子さんの写真を募集しています。

お子さんの成長の記録や誕生日の記念写真、お出かけ先でのベストショット等を掲載してみませんか。

**対象** 町内在住で小学校入学前のお子さん

**☎** 総務課秘書広報班 ☎84-1211

## 横芝敬愛高等学校英語教諭による 「サタデー英語講座」の参加者を募集します

外国人との多文化共生を推進し、国際的な視野を持った人材を育成するため、英語講座を開催します。

生活に必要な英語を理解し活用できるように、毎回異なるテーマについて話し合います。(英語検定3級程度の内容)

**と き** 第1回 8月20日(土) 自己紹介・仕事(学校)の紹介  
第2回 8月27日(土) 得意なもの、苦手なもの  
第3回 9月3日(土) 体の不調の表現  
第4回 9月10日(土) 討論(ディベート)してみよう  
午前10時～11時30分

**ところ** 横芝駅前情報交流館ヨリドコロ 2階多目的スペース

**講師** 中池 宏行氏(横芝敬愛高等学校 英語教諭)

**対象者** 町内在住者、在勤者または在学の方

**定員** 各回20人(定員になり次第締切)

**参加費** 無料

**申込方法** 企画空港課企画政策班へ電話で申込

**☎** 企画空港課企画政策班 ☎84-1279

## 平和首長会議加盟都市の子どもたちによる “平和なまち”絵画コンテスト作品を募集します

**募集作品**

**内容** : 「平和なまち」をテーマにした作品

**画材** : 描画材料は自由

**大きさ** : B4サイズ(257×364ミリ)、八つ切り画用紙、A3サイズ(297×420ミリ)

**その他** : 一人一点の応募に限る

**対象者** 町内在住の10月31日時点で6歳以上15歳以下の方

**提出先** 総務課行政班

**申込締切** 10月19日(水)

**その他** 入賞作品は、平和首長会議のホームページ等で公表されます。

**☎** 総務課行政班 ☎84-1211

## 農地は無断で転用できません

農地は、無許可で農地以外に転用することはできません。

違反転用を発見したときは、地権者などに対し是正指導などを行います。

また、違反転用をそのままにしておくと、3年以下の懲役または300万円以下(法人は一億円以下)の罰金が科せられることがあります。

毎年7月から9月にかけては、農地違反転用防止対策強化月間となっています。

農地を転用しようとするときは、あらかじめ農業委員会までご相談ください。

**☎** 農業委員会事務局 ☎84-1242



図書館で企画展(絵画・陶芸)&ワークショップを開催します 図書館社会文化課生涯学習班 ☎84-1358

企画展「南隆一・鈴木義雄二人展」

と き 8月31日(水)まで  
午前9時30分～午後5時30分  
※休館日：月曜日

ところ 図書館2階町民ギャラリー  
造形作家で画家の南隆一氏と、陶芸家の鈴木義雄氏の作品を紹介します。

▶南氏は旭市在住の作家で、カラフルな色彩が特徴的な絵画や流木、ひょうたんなど身近にあるものを使った斬新なオブジェを創作しています。



◀鈴木氏は、町内宮川の栗山川沿いに工房を建て、志野焼を中心に茶道具や食器などを作陶しています。



二人の作家が織り成す彩の世界をご覧ください。

ワークショップ「色を塗って遊ぼう」

企画展の開催を記念してワークショップを開催します。身近な廃材(木・石・ガラス・土器片)に色を塗り作品を作ります。

と き 8月27日(土)  
①午前10時～午前11時  
②午後1時～午後2時

ところ 図書館2階ロビー

対象者 どなたでも(未就学児の場合は保護者も同伴してください)

定員 各30人

参加費 無料

申込 不要(開始時間に集合)

持ち物 汚れてもよい服装で参加してください

自衛官募集

防衛大学校学生

○推薦

受験資格 18歳以上21歳未満の者  
高卒(見込含)または高専3年次修了(見込含)で成績優秀かつ生徒会活動等に顕著な実績を修め、学校長が推薦できる者  
申込期間 9月5日(月)～9月9日(金)

○総合選抜

受験資格 18歳以上21歳未満の者(自衛官は23歳未満)  
高卒者(見込含)または高専3年次修了者(見込含)  
申込期間 9月5日(月)～9月9日(金)

○一般

受験資格 18歳以上21歳未満の者(自衛官は23歳未満)  
高卒者(見込含)または高専3年次修了者(見込含)  
申込期間 10月26日(水)まで

防衛医科大学校学生

○医学科学生

受験資格 18歳以上21歳未満の者高卒者(見込含)または高専3年次修了者(見込含)  
申込期間 10月12日(水)まで

○看護学科学学生

受験資格 18歳以上21歳未満の者高卒者(見込含)または高専3年次修了者(見込含)  
申込期間 10月5日(水)まで

自衛隊成田地域事務所

☎0476-22-6275

匠瑳市横芝光町消防組合職員採用試験

採用人数 消防職初級2名程度

受験資格 匠瑳市及び横芝光町、隣接市町に居住し通勤可能な方(採用時に上記に居住する方を含む。)平成10年4月2日から平成17年4月1日までに生まれた方で、学歴を問わない。

【男性】おおむね身長160cm以上、体重50kg以上

【女性】おおむね身長155cm以上、体重45kg以上

【男女共通】胸囲おおむね身長1/2以上、視力(矯正視力を含む)が両眼で0.7以上かつ一眼で0.3以上、色覚については消防職員として職務執行に重大な支障がないこと、聴力左右正常、消防活動従事のため身体が強健であること。

申込手続 試験案内及び試験申込書は、消防本部総務課・匠瑳消防署・横芝光消防署・野栄分署に用意してあります。(郵送希望の場合には、消防本部総務課へ要連絡。)

申込期間 8月8日(月)(土・日曜日・祝日を除く)までに持参または郵送(8月8日(月)消印有効(簡易書留で「採用試験申込」と朱書き))

第1次試験日 9月18日(日)

試験会場 銚子市立銚子高等学校

試験内容 択一式一般教養・消防適正検査・体力試験  
試験結果 合否にかかわらず10月下旬までに本人に通知します。第1次試験合格者には、第2次試験を実施します。

採用予定日 令和5年4月1日

申問 ☎289-2146 匠瑳市八日市場ホ715番地  
匠瑳市横芝光町消防組合消防本部総務課

☎0479-72-1915

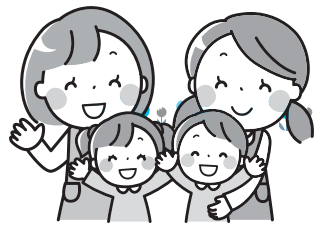

妊娠・出産・子育て期にあわせ、さまざまな支援を行っています。

☎健康こども課健康づくり班 ☎82-3400

**健診・相談(予約制)**

会場：健康づくりセンター「プラム」

とき	行事名・受付時間	対象
8月4日 (木)	1歳6か月児健診 午後1時～2時20分	令和2年12月1日 ～令和3年1月31日生まれ
8月18日 (木)	2歳児歯科健診 午前9時～10時40分	令和2年1月11日～3月31日生まれ
8月25日 (木)	乳幼児健康相談 午前9時～11時30分	希望者
9月8日 (木)	3歳児健康診査 午後1時～2時20分	平成31年1月1日～2月28日生まれ
9月13日 (火)	乳幼児健康相談 午前9時～11時30分	希望者
	よい歯びかびかキッズ 午後1時15分～3時00分	令和3年6月10日～7月15日生まれ
9月20日 (火)	乳児健診 午後1時～2時30分	令和4年4月1日～5月31日生まれ

**こども急病電話相談**

受診した方がよいのか、様子を見ても大丈夫なのか、看護師や小児科医が電話でアドバイスします。

☎ **#8000**

毎日 午後7時～翌午前6時

(ダイヤル回線・光電話・IP電話からは)  
☎043-242-9939

**園庭開放にここひろば**

8月に予定していた園庭開放は、実施しません。



☎(82)3400  
**申問健康こども課こども班**

**提出期限**

8月31日(水)必着

**手続き方法**

対象者には関係書類を郵送しますので、健康こども課こども班まで提出してください。

**児童扶養手当**

児童扶養手当の受給資格者(全部支給、一部支給または支給停止の方)は現況届の提出が必要です。現況届の提出がされない場合、11月以降の支給が停止となります。

**ひとり親家庭等医療費等の助成**

ひとり親家庭等医療費等の助成 助成資格を確認するために更新手続きが必要ですが、更新手続きを行わないと、11月以降の医療費について助成が受けられなくなります。

ひとり親家庭等医療費等の助成の更新手続きと児童扶養手当の現況届の提出を忘れずに！

**手作り料理を食卓に**

町会生活改善協議会

**白ごまプリン**

**材料(4人分)**

材料(4人分)

- 白練りごま ..... 50g
- ハチミツ ..... 30g
- 牛乳 ..... 350ml
- 生クリーム ..... 40ml
- A {
  - ゼラチン ..... 10g
  - 水 ..... 大さじ4(60ml)
- B {
  - 黒砂糖 ..... 40g
  - 水 ..... 50ml

**作り方**

- ① Aの水にゼラチンを振り入れふやかし、湯せんにかけて溶かしておく。
- ② ボウルに練りごまとハチミツを入れて混ぜ、牛乳を少しずつ加えながら溶きのばす。
- ③ ②がなめらかになったら生クリームと①のゼラチンを加えて混ぜる。
- ④ 水でぬらした器に③を流し入れ、冷蔵庫で冷やし固める。
- ⑤ Bを鍋に入れ、煮溶かして冷ます。
- ⑥ 白ごまプリンに⑤の黒みつをかける。

【1人分栄養価】エネルギー248kcal

たんぱく質7.8g 脂質15.4g 食塩相当量0.1g







健康づくりセンター

熱中症について注意を!

熱中症警戒アラートは、熱中症の危険性が極めて高いと予測される日に環境省から発表されます。

- ① 昼夜問わずエアコンを適切に使用しましょう。
- ② 不要不急の外出はできるだけ控え、暑さを避けましょう。
- ③ 高齢者、子ども、持病のある方、肥満の方等は熱中症になりやすいため、身近な方からエアコンの使用や水分補給等の声かけをしましょう。
- ④ 屋外やエアコン等が設置されていない屋内での運動は、原則、中止や延期をしましょう。

⑤ のどが渇く前にこまめに水分補給しましょう。

⑥ 屋外で人と十分な距離(2メートル以上)を確保できる場合や、会話をほとんど行わない場合はマスクを外しましょう。

⑦ 涼しい服装にしましょう。熱中症は、暑い環境で体温調整ができなくなった状態で、めまいや吐き気、頭痛、失神等様々な症状をきたし、最悪の場合は死に至る疾患ですが、予防行動を行えば防ぐことができます。

熱中症警戒アラート発表時は、普段以上に熱中症予防行動を実践しましょう。

健康子ども課健康づくり班  
☎(02)3400



乳がん・子宮がん集団検診を実施します

健康子ども課健康づくり班 ☎82-3400

がんは、早期発見・早期治療することで治癒する確率が高くなり、経過も良好になります。健康意識を持ち、積極的に受診しましょう。

検診案内・問診票を郵送します

乳がん・子宮がん集団検診の案内や問診票は、8月下旬頃に発送予定です。

問診票が届かない方で、集団検診をご希望の方は、健康子ども課へご連絡ください。

検診の予約は電話またはWEB予約システムで今年度の検診は、**完全予約制**です。

予約は電話のほか、WEB予約システムも利用できます。日時の変更等は、ご自身のスマートフォンやパソコンから手続きできますので、ご活用ください。

詳しくは、送付された案内をご覧ください。

検診当日は受診票を忘れずに

受診票などは事前に記入し、検診日当日に必ずご持参ください。

※過去に要精密検査となり、医療機関経過観察や治療が必要となった方には、受診票等は郵送しません。

経過観察等が終了し、町の検診を希望される方は、健康子ども課までご連絡ください。

また、すでに自覚症状等がある場合は、検診を待たずに早めに医療機関を受診してください。

乳がん検診日程			
9月28日(水)	9月29日(木)	10月11日(火)	10月12日(水)
10月14日(金) マンモグラフィ検査のみ	10月16日(日)	10月20日(木)	10月25日(火)
子宮がん検診日程			
9月21日(水)	9月25日(日)	10月3日(月)	10月21日(金)
10月24日(月)			

個別検診を受診希望の方はご連絡ください

個別検診を希望する方や都合により集団検診を受診できない方は、健康子ども課健康づくり班へお申込ください。



- ☀️ 図書館休館日 8月 毎週月曜日  
9月 毎週月曜日と6日(火)・20日(火)  
※19日(月・祝)は開館します。
- ☀️ 開館時間 午前9時30分～午後6時

### わらべうたと絵本の会

わらべうたや絵本で、一緒に楽しいひとときを過ごしませんか。

とき 8月11日(木)・25日(木)  
9月8日(木)・22日(木)  
午前10時30分～11時

ところ 1階おはなし室  
対象 0～3歳くらいまでのお子さんと保護者  
申込 不要

### おはなし会

楽しいお話や絵本の読み聞かせなどを行います。

とき 毎週土曜日 午前10時30分～11時  
ところ 1階おはなし室  
対象 一人でお話を聞けるお子さん(保護者も可)  
申込 不要

### 映画会

とき 午後2時～  
※8月21日(日)は、  
午前10時と午後2時に上映  
ところ ハイビジョンホール  
定員 各回先着60人  
入場料 無料

レイダース 失われたアーク  
TM & (C) 1981-2008 Lucasfilm Ltd. All Rights Reserved.  
Used Under Authorization.

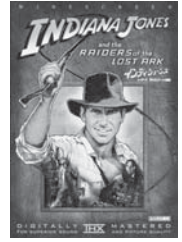

上映日	作品名
8月7日(日)	ジュラシック・パーク [洋画 監督:スティーブン・スピルバーグ]
8月14日(日)	白い町ヒロシマ [邦画 出演:山口 崇, 菊崎 志保]
8月21日(日)	【夏休み特別映画会】ソニック・ザ・ムービー [洋画 監督:ジェフ・フアウラー] (同じ内容を2回上映※午前10時～、午後2時～)
8月28日(日)	ミッション:インポッシブル ～フォールアウト～ [洋画/アクション 主演:トム・クルーズ]
9月4日(日)	おしりたんてい⑥ [アニメ]
9月11日(日)	インディ・ジョーンズ ～レイダース 失われたアーク～ [洋画/アドベンチャー 監督:スティーブン・スピルバーグ]

※洋画は日本語吹き替えで上映



## 休日当番医

※休日当番医は、都合により変更になる場合があります。  
※昼休みの時間は、各医療機関へお問い合わせください。

とき	午前9時～午後5時		午前8時30分～午後5時	
			内科系	外科系
8月7日(日)	ますほ内科クリニック(大網白里) ☎0475-70-8800	岩崎医院(山武) ☎0479-86-2217	越川医院(横芝光) ☎0479-84-0103	匠瑛市民病院(匠瑛) ☎0479-72-1525
8月11日(木・祝)	はっとり内科クリニック(東金) ☎0475-71-3190	明海クリニック(山武) ☎0475-80-5355	東陽病院(横芝光) ☎0479-84-1335 [診療時間:午前8時30分～午後5時15分]	
8月13日(土)			九十九里ホーム病院(匠瑛) ☎0479-72-1131	
8月14日(日)	とうがね中央糖尿病腎クリニック(東金) ☎0475-54-2421	高根病院(芝山) ☎0479-77-1133	佐藤クリニック(匠瑛) ☎0479-73-5567	東葉クリニック(匠瑛) ☎0479-73-3311
8月21日(日)	西田医院(東金) ☎0475-53-1393	山崎医院(横芝光) ☎0479-82-0561	東陽病院(横芝光) ☎0479-84-1335 [診療時間:午前8時30分～午後5時15分]	
8月28日(日)	天野内科クリニック(東金) ☎0475-55-3986	花城医院(山武) ☎0479-86-2233	椎名医院(匠瑛) ☎0479-72-0032	熱田整形外科(匠瑛) ☎0479-72-1110
9月4日(日)	橋本医院(大網白里) ☎0475-72-0134	さくらクリニック(横芝光) ☎0479-84-4333	東陽病院(横芝光) ☎0479-84-1335 [診療時間:午前8時30分～午後5時15分]	
9月11日(日)	とうがね中央糖尿病腎クリニック(東金) ☎0475-54-2421	睦岡クリニック(山武) ☎0475-80-8001	城之内医院(匠瑛) ☎0479-72-4511	守医院(匠瑛) ☎0479-73-5511
9月18日(日)	ふるかき糖尿病内科(東金) ☎0475-52-7022	大平医院(山武) ☎0479-86-6482	九十九里ホーム病院(匠瑛) ☎0479-72-1131	
9月19日(月・祝)	岡崎医院(東金) ☎0475-52-3313	松尾クリニック(山武) ☎0479-86-6482	鈴木医院(匠瑛) ☎0479-72-0012	匠瑛市民病院(匠瑛) ☎0479-72-1525
9月23日(金・祝)	城西クリニック(東金) ☎0475-52-8181	日向台クリニック(山武) ☎0475-88-1491	東陽病院(横芝光) ☎0479-84-1335 [診療時間:午前8時30分～午後5時15分]	
9月25日(日)	うじはらクリニック(大網白里) ☎0475-73-3320	あきば伝統医学クリニック(山武) ☎0475-86-3711	檜垣内科循環器科医院(匠瑛) ☎0479-73-2552	匠瑛市民病院(匠瑛) ☎0479-72-1525

問 山武都市広域行政組合消防本部指令課 ☎0475-55-0119

匠瑛市横芝光町消防組合消防本部警防課 ☎0479-72-0119

### ◆入札結果(6月)◆

執行日	工事等の名称	工事等の箇所	契約の相手方	予定価格	最低制限価格	契約額	落札率(%)	指名業者数	制限付参加業者数	備考
6月24日	「横芝光町健康増進計画及び自殺対策計画」中間評価の調査及び計画書改訂版策定業務委託	横芝光町健康づくりセンター「プラム」	(株)アイアールエス	5,885,000円	—	5,797,000円	98.5	4	—	
	内部情報システム用クライアント貸借	横芝光町役場	FLCS(株)千葉支店	1,745,590円	—	1,639,440円	93.9	7	—	月額(5年契約)
	町道D279号線152橋補修工事	屋形地先	(株)和建興業	2,717,000円	2,173,600円	2,596,000円	95.5	—	1	
	町道I-3号線外交通安全対策工事	鳥喰新田地先外	林産業(株)	2,563,000円	2,050,400円	2,050,400円	80.0	—	6	<じ
	町道A261号線舗装修繕工事	坂田地先	(株)高橋興業	2,673,000円	2,138,400円	2,607,000円	97.5	—	1	
	町道G070号線道路排水整備工事	谷中地先	(有)加瀬建設	2,288,000円	1,830,400円	2,200,000円	96.2	—	1	
	光中学校 陸上トラック舗装改修工事	横芝光町立光中学校	(株)畔蒜工務店	49,500,000円	39,600,000円	49,170,000円	99.3	—	1	
	横芝光町立図書館高圧交流負荷開閉器更新工事	横芝光町立図書館	菱木商会(株)	3,850,000円	3,080,000円	3,080,000円	80.0	—	3	<じ
	消防団小型動力ポンプ積載車	横芝光町役場	(株)吉田商会	24,186,580円	—	24,076,580円	99.5	—	1	



# 文芸

## 俳句

新しき鎌の軽さや夏来たる

伊藤 敬子

徘徊の母の背に汗追ふ吾も

今関満喜子

夏の昼道に焼き付く影の道

魚地 照子

朝顔の猫の朝の早きこと

鹿子木小夜子

気持ちいい肌にあたるは初夏の風

加瀬 俊昭

生きて焚き死ねば焚かれる門火かな

川島通則

梅雨晴間シルバー仲間のウォーキング

向後 寛

鯨叩く亡夫ゆづりの出刃包丁

佐瀬 輝夫

一瞬に風翻り雷雨来る

土屋美枝子

朝霧や彼の世のやうな村の明け

土屋 義昭

ホトトギス朝な夕なのパトロール

西崎さち子

梅雨明けて列島火傷しさうなり

藤田 雅夫

## 短歌

夏来るや手さぐり介護料理には  
迷い道あり味はいまいち

小松 藤男

九十にたどり着き足る我が命  
作りつづける自家野菜かな

内藤 くに

道の辺の石仏に添ひウクライナの  
国旗立てあり誰か祈りて

西山満里子

梅の枝に古釘思はずこつい棘  
実を挽ぐ吾の手ちくりと刺すも

押尾 輝子

気持ちよく晴れたる空に二羽の鳶  
吾の目の前をゆつたりと舞ふ

田崎 尚美

歯の痛み耐えつつ夕餉の支度せし  
亡夫在さばと沁みて思へり

芹川 初子

賑やかな子等の声する友の家  
かつての我が家ふとも思ひぬ

水須 俊

がちちりと根付いた雑草三日かけ  
取り終えし跡に又も小草は

加瀬 弘子

戦争で数万人が犠牲とう  
人の命の尊さどこへ

斉藤 博

### 道路に張り出した樹木の伐採を

樹木や枝が道路に張り出すと、歩行者や自動車などの通行の妨げとなります。また、カーブミラーや交通標識が見えなくなるほか、電線などに倒れこむと停電やライフラインを脅かす原因にもなります。事故を未然に防ぐために、民地から張り出した樹木の伐採や枝払いをお願いします。また、作業にあたっては通行車両、歩行者、自転車等への安全確保に十分配慮してください。

また、落葉などが側溝や集水樹に詰まると、道路冠水の原因にもなりますので、清掃へのご協力をお願いします。

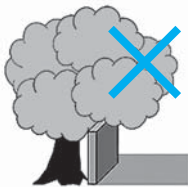

問都市建設課管理計画班  
☎84-1217

### 地域安全ニュース

#### クロスボウの所持が原則禁止されます

令和3年6月16日に鉄砲刀剣類所持等取締法が改正され、法施行日である令和4年3月15日以降はクロスボウの所持が原則禁止されました。

許可申請や廃棄等の措置を執らずに令和4年9月15日以降も所持し続けた場合は、不法所持として、3年以下の懲役または50万円以下の罰金に処せられます。

令和4年9月14日以前であっても、クロスボウの発射、持ち運び、保管等に規制がかかります。

クロスボウを廃棄したい場合は、警察署に廃棄依頼をすることができますので、山武警察署の生活安全課までご相談ください。

問山武警察署生活安全課  
☎0475-82-0110(代)  
千葉県警察本部風俗保安課  
☎043-201-0110(代)



### 消費生活 なび NO.146

「初回無料!」「おためし価格!」などの画面を見てネット注文したら、  
思わぬ出費となるケースも

初回無料やおためし価格で購入するには、数ヶ月の定期購入が条件となっていたなど通常よりお得な価格のみでは済まないトラブルが生じることがあります。ネットショッピング(通信販売)ではクーリングオフ(一定期間、無条件で契約の解除などできる制度)はできません。

改正特定商取引法により令和4年6月1日からネット通販の最終確認画面で、販売価格(初回価格、2回目以降の価格)や解約の条件など明確に表示しなければならなくなりました。

ネットショッピングでの思わぬ出費やトラブルを防ぐために必ず最終確認画面に記載されている内容の確認をお願いします。

問消費生活相談室 ☎84-1233

相談日…毎週火曜日 午前10時～午後4時

### 商工会伝言板

#### 商売繁盛相談窓口を開設します

中小企業診断士が、さまざまな経営課題に取り組む経営者のご相談に無料で応じる「商売繁盛相談窓口」を月1回開設します。

事業計画作成、資金繰り計画、事業承継、各種補助金・助成金活用などお気軽にご相談ください。

とき 8月10日(水)、9月21日(水)  
午前9時～午後4時

ところ 横芝光町商工会館

対象者 町内の商工業者、創業予定者

相談員 中小企業診断士

申込 相談をご希望の方は要予約

問商工会 ☎82-0434

**申請方法** 申請書を、消防本部予防課へ持参してください。(申請書は消防本部予防課または消防署で配布)

**受付期間** 8月22日(月)～26日(金)

**申問** 匝瑳市横芝光町消防組合消防本部予防課  
☎0479-72-1916

### ポリテクセンター君津 受講生募集

**とき** 8月15日(月)～9月21日(水)

**ところ** ポリテクセンター君津  
(君津市坂田428)

**内容** 製造業への再就職で武器となるアーク溶接を中心とした金属加工についてのスキルや、重量物の運搬に役立つフォークリフト等の荷役機械の操作を学びます。

**対象** 離職中または転職を考えている方

※見学会に参加希望の方は、ホームページをご覧ください。

**問** ポリテクセンター君津訓練課

☎0439-57-6313



### はっらっライフ講座 認知症を知る～予防から介護まで 認知症サポーター養成講座～

**とき** 9月10日(土)  
午後2時～4時

**ところ** 県立東部図書館3階研修室

**内容** 認知症予防方法や対応の仕方、

相談窓口、利用できるサービスや申請方法等を解説いただきます。

**講師** 旭市中央地域包括支援センター職員  
**定員** 25人

**申込方法** 8月2日(火)より来館、電話、FAX、メールで先着順に受け付けます。

※手話通訳や車いす等の配慮が必要な方は、8月20日(土)までにお申し出ください。

**申問** 県立東部図書館

☎0479-62-7070

FAX0479-62-7466

✉elib-kouza@mz.pref.chiba.lg.jp



### 催し物

#### 県立東金特別支援学校 後期学校公開

**とき** 小学部10月12日(水)

中学部10月3日(月)

高等部10月4日(火)

午前10時～11時30分

**ところ** 県立東金特別支援学校

**内容** 特別支援学校での生活や学習の様子を公開

**その他** 要事前申込※9月16日(金)締切  
学校公開2週間前より健康観察表の記入必要



ホームページ



健康観察表

**申問** 県立東金特別支援学校

☎0475-52-2542

### いのちの輝き展 ～命の大切さを伝えたい～

**とき** 8月31日(水)～9月13日(火)

**ところ** 町立図書館面玄関付近

**内容** 白血病や再生不良性貧血で骨髄移植等により元気になった子どもや移植ができず亡くなった子どもが描(書)いた絵や書を展示します。

この機会に、命の大切さや骨髄バンクについて考えてみましょう。

**問** 千葉県骨髄バンク推進連絡会

☎043-497-5083

### 2023年版県民手帳の予約受付

千葉県統計協会から2023年版県民手帳が発売されます。

**申込期限** 8月19日(金)

**申込方法** 希望する方は、下記のいずれかの方法でお申込ください。

①企画空港課窓口

②電話

③電子メール



**料金** 500円(税込)

※10月上旬に手帳と引き換えにお支払いください。

**サイズ** 85mm×145mm

**色** 黄色・赤色・紺色

**申問** 企画空港課企画政策班

☎84-1279

✉kikakuko@town.yokoshiba.hikari.chiba.jp



お知らせ

自筆証書遺言書を法務局が保管します

あなたの書いた大切な遺言書を法務局に預けることができる「自筆証書遺言書保管制度」をご存知ですか。

遺言書を法務局に預けることで、遺言書が発見されなかったり、書き換えられたりするといったトラブルを防ぐことができます。

詳しくは、法務省ホームページをご覧いただくか、お近くの法務局にお問い合わせください。

問 千葉地方法務局匝瑳支局

☎0479-72-0334



8月は経済産業省主催の  
電気使用安全月間です

3つの安全ポイント！

- コードが下敷きになってるよ！
- タコ足配線はキケンだよ！
- プラグはコマメに抜いてね！

OFF!

関東電気保安協会 <https://www.kdh.or.jp/>

▲ここは広告枠です。

令和4年度銚子・九十九里地域  
漁業就業相談会を開催します

銚子・九十九里地域で漁業者になりたい方、漁業に興味のある方を対象に、相談会を開催します。

と き 8月10日(水) 午前9時～午後4時  
8月20日(土) 午前10時～午後3時

と ころ 銚子水産事務所

費 用 無料

そ の 他 予約不要



問 銚子水産事務所改良普及課

☎0479-22-8397

応募資格 県内在住・在勤・在学の方(1人で多数応募可)

応募期限 9月9日(金)当日消印有効

応募方法 応募用紙に献立2人分を記入し、作成した弁当の写真を添えて送付してください。応募用紙はホームページからダウンロードまたはFAXで申込できます。

問 一般社団法人千葉県歯科衛生士会

☎043-241-9903

FAX043-241-9903



危険物取扱者保安講習

と き 10月5日(水)  
午前：給油取扱所  
午後：一般

と ころ 香取市佐原文化会館

対 象 甲種、乙種または丙種危険物取扱者免状所持者で、製造所等において危険物取扱い作業に従事している方。  
※同作業に従事していない方でも受講は可能です。

▲ここは広告枠です。

▲ここは広告枠です。

# 各種無料相談のご案内

相談名	内容	相談日	会場	時間	問い合わせ
法律相談	金銭・土地・損害賠償など (弁護士が対応)	8月2日(火)	社会福祉協議会	午後1時30分～4時 ※要予約	社会福祉協議会 ☎80-3611
		8月16日(火)			
		9月6日(火)			
行政相談	一般行政上の問題・要望など	8月9日(火)	文化会館	午後1時30分～4時	総務課秘書広報班 ☎84-1211
		8月23日(火)	町民会館		
		9月13日(火)	文化会館		
人権相談	人権の侵害に関する悩みなど	8月9日(火)	文化会館	午後1時30分～4時	住民課住民班 ☎84-1214
		8月23日(火)	町民会館		
		9月13日(火)	文化会館		
心配ごと相談	家庭や地域での悩みなど	8月9日(火)	文化会館	午後1時30分～4時	社会福祉協議会 ☎80-3611
		8月23日(火)	町民会館		
		9月13日(火)	文化会館		
消費生活相談	多重債務・訪問販売など	毎週火曜日 (祝休日を除く)	消費生活相談室 (役場東側 玄関口ビー)	午前10時～午後4時 ※正午～午後1時を除く	産業課経済班 (消費生活相談室) ☎84-1233
教育相談	育児・しつけ・不登校・いじめなど	毎週火・水曜日 (8/16・17、祝休日を除く)	教育課	午前9時～午後4時	教育課教職員・指導室 ☎84-4116
休日納税相談	町税等の納付に関する事	8月14日(日)	税務課	午前8時30分～正午 ※要予約	税務課収納対策班 ☎84-1212
		8月28日(日)			
		9月11日(日)			
お年寄り相談窓口	生活や介護の不安など社会福祉に関する事	月～金曜日 (祝休日を除く)	☎電話相談のみ ☎84-2338	午前9時～午後5時	福祉課社会福祉班 ☎84-1257
暮らしと仕事の相談会	暮らしと仕事の相談	8月25日(木)	役場内相談会場	午前10時30分～午後3時30分 ※要予約 相談時間は1回45分程度	中核地域生活支援センター さんネット ☎0475-77-7531 さんぶ生活相談センター リンクサポート ☎0475-77-7532
		9月22日(木)			
ハローワーク千葉出張相談	就職に関する事	8月25日(木)	消費生活相談室 (役場東側 玄関口ビー)	午前10時30分～午後3時 ※正午～午後1時を除く ※要予約	☎産業課経済班 ☎84-1215 ☎ハローワーク千葉職業相談 第一部門 ☎043-242-1181
		9月22日(木)			
サポステによる若者向け就労出張相談会	就職活動や職場内での悩みなど (就職氷河期世代も対象と しています。)	9月8日(木)	消費生活相談室 (役場東側 玄関口ビー)	午前9時30分～午後4時30分 ※正午～午後1時を除く ※要予約	ちば南東部地域若者サポ ステーション ☎0475-23-5515
		10月13日(木)			
税理士による無料相談	税に関する相談	8月3日(水)	東金商工会館	午前10時～午後3時 ※要予約(当日可)	千葉県税理士会東金支部 ☎0475-50-6322 ☎予約受付 月～金曜日 午前9時～正午 ※祝休日を除く
		8月17日(水)			
		9月7日(水)			
地元建設職人による無料住宅相談	新築・修繕・融資・耐震診断・住宅エコポイントなど (地元の建設職人・建築士・増改築相談員が対応)	毎月第3日曜日	町民会館	午後1時～3時	千葉県建一般労働組合山武支部事務所 ☎0475-58-8231
千葉司法書士会八日市場支部無料相談	登記・法律・債務整理の相談	8月13日(土)	旭市海上公民館	午後1時～5時 ※要予約	司法書士 加瀬事務所 ☎0479-73-2654
		9月10日(土)			

## 今月の納期

■普通徴収(納付書または口座振替による納付)の方の納期限は、8月31日(水)です

町県民税[第2期] 国民健康保険税[第2期]  
☎税務課収納対策班 ☎84-1212

介護保険料[第2期]  
☎福祉課介護班 ☎84-1257

後期高齢者医療保険料[第2期]  
☎住民課国保年金班 ☎84-1214

納付には納め忘れがなく、便利な口座振替がご利用いただけます。

納付方法等の詳細は、上記へお問い合わせください。

## 個人事業税第1期分の納期限は8月31日(水)です

納付方法は、金融機関の窓口やコンビニエンスストア、インターネットを利用したクレジットカード納付のほか、スマートフォンで「モバイルレジ」や「PayPay」などのアプリを利用することで24時間いつでも納付が可能です。

また、自動で納税ができる便利な預金口座振替制度があります。(事前に登録が必要)

なお、納税のご相談は東金県税事務所へお問い合わせください。

☎東金県税事務所 ☎0475-54-0223



日	月	火	水	木	金	土
	<b>1</b>	<b>2</b> ・法律、消費生活、 教育相談(P22) ・資源・不燃・有 害ごみ回収【日 吉・南条】(P23)	<b>3</b> ・教育相談(P22) ・資源・不燃・有 害ごみ回収【白 浜】(P23)	<b>4</b>	<b>5</b>	<b>6</b>
<b>7</b>	<b>8</b> ・資源・不燃・有 害ごみ回収【大 総・横芝・上堺】 (P23)	<b>9</b> ・行政・人権・心 配ごと、消費生活、 教育相談(P22) ・資源・不燃・有 害ごみ回収【東 陽(宮川)】(P23)	<b>10</b> ・教育相談(P22) ・資源・不燃・有 害ごみ回収【東 陽(谷中・目篠・ 上原・原方)】(P23)	<b>11</b>	<b>12</b>	<b>13</b>
<b>14</b> ・休日納税相談 (P22)	<b>15</b>	<b>16</b> ・法律、消費生活 (P22) ・資源・不燃・有 害ごみ回収【日 吉・南条】(P23) ・鬼来迎(P24)	<b>17</b> ・資源・不燃・有 害ごみ回収【白 浜】(P23)	<b>18</b>	<b>19</b>	<b>20</b> ・バラスポーツ教室
<b>21</b>	<b>22</b> ・資源・不燃・有 害ごみ回収【大 総・横芝・上堺】 (P23)	<b>23</b> ・行政・人権・心 配ごと、消費生活、 教育相談(P22) ・資源・不燃・有 害ごみ回収【東 陽(宮川)】(P23)	<b>24</b> ・法律、教育相談 (P22) ・資源・不燃・有 害ごみ回収【東 陽(谷中・目篠・ 上原・原方)】(P23)	<b>25</b> ・乳幼児健康相談 (P16) ・ハローワーク千葉 出張相談(P22) ・暮らしと仕事の 相談会(P22)	<b>26</b>	<b>27</b>
<b>28</b> ・休日納税相談 (P22)	<b>29</b>	<b>30</b> ・消費生活、教育 相談(P22)	<b>31</b> ・教育相談(P22)	<b>9/1</b> ・山武郡市合同 シェイクアウト 訓練(P6)	<b>2</b>	<b>3</b>
<b>4</b> ・防災訓練(P6)	<b>5</b>	<b>6</b> ・法律、消費生活、 教育相談(P22) ・資源・不燃・有 害ごみ回収【日 吉・南条】(P23)	<b>7</b> ・教育相談(P22) ・資源・不燃・有 害ごみ回収【白 浜】(P23)	<b>8</b> ・サポステ出張相 談会(P22)	<b>9</b>	<b>10</b>
<b>11</b> ・休日納税相談 (P22)	<b>12</b> ・資源・不燃・有 害ごみ回収【大 総・横芝・上堺】 (P23)	<b>13</b> ・行政・人権・心 配ごと、消費生活、 教育相談(P22) ・資源・不燃・有 害ごみ回収【東 陽(宮川)】(P23)	<b>14</b> ・教育相談(P22) ・資源・不燃・有 害ごみ回収【東 陽(谷中・目篠・ 上原・原方)】(P23)	<b>15</b>	<b>16</b>	<b>17</b> ・バラスポーツ教室

## ごみの日

収集日の午前8時30分までに指定場所へ出してください。

<b>可燃ごみ</b>
<b>町内全域</b> 毎週 月・木曜日
<b>資源・不燃・有害ごみ</b>
<b>大総・横芝・上堺地区</b> 8月8日(月)・8月22日(月)・9月12日(月)
<b>日吉・南条地区</b> 8月2日(火)・8月16日(火)・9月6日(火)
<b>白浜地区</b> 8月3日(水)・8月17日(水)・9月7日(水)
<b>東陽地区(宮川)</b> 8月9日(火)・8月23日(火)・9月13日(火)
<b>東陽地区(谷中・目篠・上原・原方)</b> 8月10日(水)・8月24日(水)・9月14日(水)

問環境防災課環境班 ☎84-1216

## 栗山川周辺環境ボランティアで町がきれいになりました

6月19日、栗山川周辺の草刈りとごみ拾いのボランティア活動が行われました。

当日は、大勢の住民の方々や国・県の機関、水道企業団、町内事業所のみなさんにも参加をしていただき、栗山川周辺がきれいになりました。

ご協力ありがとうございました。



# 「鬼来迎」の上演を中止します



賽の河原

今年度予定していた「鬼来迎」は、新型コロナウイルス感染症拡大防止のため中止します。

「鬼来迎」は、地獄の釜の開く日といわれる月遅れの盆の8月16日、虫生地区にある広済寺で演じられます。

その起源は800年前の鎌倉時代までさかのぼるとされ、因果応報と勧善懲悪を説く全国唯一の仏教劇といわれています。現在、国の重要無形民俗文化財に指定されています。



▶ 鬼来迎保存会信田会長(左)と  
広済寺宮内住職(右)

今年も鬼来迎を公開することができず残念です。地域の皆で、3年ぶりの開催に向けて舞台設営の準備を進めていきました。これからも、文化財の継承に努めていきたいと思えます。

☎ (84) 1358  
関 社会文化課生涯学習班

## すくすくギャラリー

毎日笑顔をありがとう  
我が家の人気者です！

あんり  
**愛凜** ちゃん (1歳)  
中川 絵里香さん (新井)



## よこぴー散歩



6月12日、ちばわくわくフェスタに参加してきたよ。今年はイベントが増えてきて、友達に会えるのが楽しいな。

