

広報

よこしばひかり

2022

7



ス!
テ!

アンカーにバトンを託す!

いつもどおりにリラックスして走ることができたので、記録につながったと思います。とてもうれしいです。



横芝小学校5年女子チームが4×100mリレーで大会新記録を出し、大健闘しました。この新記録は、9年ぶりの快挙です。

Photo/山武郡市小学校陸上競技大会 (6月9日)

町公式スマートフォンアプリ
よこしばひかり
まちナビ2



Available on the App Store
Google play

新型コロナウイルス感染症の影響により、掲載の行事等が中止、延期となる場合があります。

職場で 家庭で 地域で 今、必要なのは子育てしやすい環境です

国は、令和3年6月に育児・介護休業法を改正しました。特に男性の育児休業取得等を促進するため、令和4年4月1日から育児休業を取得しやすい雇用環境整備の義務化など段階的に施行されています。

今後(10月1日から施行)は、育児休業の分割取得や産後パパ育休(出生時育児休業)の創設などで、柔軟に取得が可能になります。

育児休業制度を知る!



Q1 育児休業制度はどんな制度?

- 出産から原則1歳(保育所に入所できないなどの場合は最長で2歳)まで取得できる休業。

なお、会社に制度がなくても、法律で定められた制度のため、育児休業を取得できます。

Q2 男性も育休が取れるの?

- 出産した女性(母親)だけでなく、父親である男性も育児休業を取得できます。妻が専業主婦や育休中でも取得できます。
- 夫婦ともに育児休業を取得した場合には、1歳2か月までの間1年間取得できます。(パパ・ママ育休プラス)

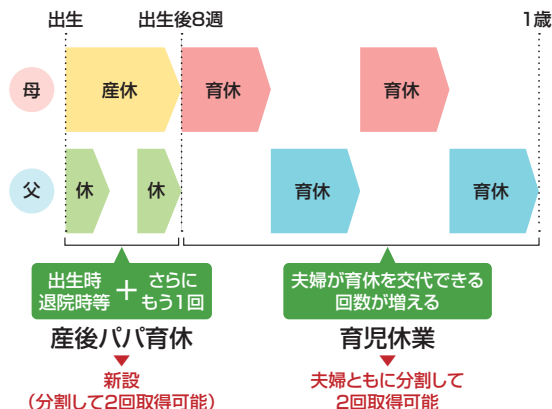

※上記の施行は2022年10月1日です。

※厚生労働省ミニリーフレット「イクメンのススメ」より抜粋

町内企業と父親向けに 育児休業や男性の家事・育児講座を開催します! ぜひ、ご参加ください。

職場や家庭、地域で「育児」への環境は日々変わってきています。子どもの成長を楽しむとともに、家族みんなが心地よく過ごせるような温かい地域社会づくりをはじめませんか。

各講座のお申込みは、町公式ホームページまたは電話でお申込みください。

申問企画空港課企画政策班 ☎84-1279

お申込みはこちら→



企業向けオンライン講座

子育て力強化は産業力強化 ~男性育休取得推進から考える職場の世代間ギャップ~

8/19(金) 午前10時~正午

育児・介護休業法の改正内容を学ぶとともに、職場や家庭における様々な世代間ギャップを共有しながら、育児期世代だけでなく、「誰もが働きやすい職場」について考えます。

対象 町内事業所 参加方法 各自端末または役場会場での視聴



講師
林田香織
ワンダライフLLP 代表
NPO法人ファザーリング・ジャパン理事

オンライン講座

父親向け講座 あなたと育む家庭力

基調講演
オンライン講座 9/10(土)
午後2時~3時30分

ワークライフバランス講座 パパの仕事力×家庭力UP



講師
村上誠
NPO法人ファザーリング・ジャパン理事

対象 プレパパから乳幼児の父親

参加方法 各自端末または役場会場での視聴

集合型講座 10/15(土)
午前10時~正午

笑顔のプラムっこ パパ講座

パパとママが協力して、家事育児に取り組むためのヒントを一緒に見つけていく講座です。

対象 乳幼児の父親

会場 横芝駅前情報交流館ヨリドコロ 2階多目的スペース

親子イベント 11/12(土)
午前10時~正午

パパと遊ぼう! ダンボール工作と 絵本の読み聞かせ会

ダンボールを使った工作遊びと、楽しい絵本の読み聞かせ会を実施します。家族みんなで楽しみましょう!

対象 幼児とその父親

会場 横芝光町 町民会館 大ホール

家族と向き合い、積極的に「育児参画」をしている男性が増えています

育児に積極的な方をご紹介します！



菅谷 和希さん(桜台)
子供：3人(男の子3歳、男の子1歳、男の子0歳)

夫婦で家事・育児について話し合うのが1番。

Q 育児・家事で、意識をしていることはありますか。

A あまり分担はせず、お互いに家事・育児がスムーズに出来ればいいなと思っています。子どもが増えると育児の比重が増え、分担通りになかなかならないので、妻が「こつち」をやっているから、私は「あつち」をやろうと協力し合っています。

Q どのように育児休業を活用するのが良いと思いますか。

A 私は、経済的な面から育児休業を取っていませんが、今回の改正で産後パパ育休が創設され、出産直後から男性が育休を取りやすくなると思います。

産後の女性は身体的・精神的にも不安定になりやすいので、制度を利用し、退院後は一緒に過ごしながら生活のリズムを作れたら良いのではないのでしょうか。



育休取得中の役場職員を紹介！



福祉課 板倉 秀樹さん
子供：3人(男の子4歳、女の子2歳、女の子0歳)
約半年間の育児休業を取得

家族で育児の喜びを共感できることは「今」しかない貴重な経験。

Q 育児休業中の過ごし方や、休業中で大変なことはありましたか。

A 家事や子どもと遊んだり、お風呂や寝かしつけをしたりして過ごしています。初めの1ヶ月間は、家事育児を1人でやることが多かったので大変でした。

Q 育児休業を取ってよかったことを教えてください。

A 家事育児を分担制にし平等に行う事で、お互いの負担を軽減できた事です。一瞬で過ぎてしまふ乳児期や他の子ども達とじっくり関わり、成長を見る事ができ、夫婦で喜びを共感し合えた事が良かったです。



≪プレパパ参加者も！≫



ウェルカムベビークラスを開催しています

健康づくりセンタープラムで、安心して赤ちゃんを迎えられるよう、妊娠後期の妊婦さんを対象としたウェルカムベビークラスを開催しています。

クラスでは、助産師さんから妊娠期の体づくりや夫の役割などについてのお話、父親の妊婦体験、赤ちゃんの人形を用いた沐浴練習を通して、妊娠・出産を迎えるための準備をします。

パパ・ママ同士の交流は、同じ妊娠・出産・育児に対する疑問を共有することで、不安の解消につながるかもしれません。ぜひ、ご参加ください。

健康子ども課健康づくり班

☎(82)3400

地域経済活性化・生活者支援商品券を各世帯に配布します

町では、現在の物価高騰による負担軽減と地域経済の活性化を図るため、町内各世帯を対象に、地域経済活性化・生活者支援商品券の配布を行います。

配布対象者

町内在住の各世帯主(令和4年6月20日現在)

※発送日時点で再度確認を行い、町内在住の世帯主に配布します。

※発送日までに、死亡や転出等の理由で世帯が無くなってしまった場合は配布しません。

配布時期

9月中

商品券金額

10,000円分

利用期間

10月1日(土)～12月31日(土)



町内事業者の方へ

地域経済活性化・生活者支援商品券の取扱店を募集しています。登録に係る手数料は無料です。

なお、登録方法や参加資格等の詳細は、町公式ホームページをご覧ください。どうか、企画空港課企画政策班へお問い合わせください。

8月31日(水)までに登録をした場合は、対象者に配布予定の案内に掲載されます。それ以降に登録した店舗は、町公式ホームページのみの掲載となりますのでご了承ください。

企画空港課企画政策班

☎(84)1279

令和4年度住民税非課税世帯等を対象に臨時特別給付金を支給します

新型コロナウイルス感染症の影響が長期化する中で、さまざまな困難に直面した方に対し、速やかに生活・暮らしの支援を行う必要が

あることから、住民税非課税世帯等に対して1世帯あたり10万円を支給します。

支給対象者

①住民税非課税世帯

令和4年6月1日時点で横芝光町に住居登録があり、かつ世帯全員の令和4年度分住民税均等割が非課税である世帯

②家計急変世帯

令和4年1月以降、新型コロナウイルス感染症の影響を受けて家計が急変し、住民税非課税世帯と同様の事情にあると認められる世帯

※①②ともに、住民税が課税されている者の扶養親族のみからなる世帯は除きます。

※令和3年度住民税非課税世帯給付金または家計急変世帯給付金を受給した世帯は、令和4年度住民税非課税世帯等給付金を重複して受給できません。

支給額

1世帯につき10万円

(※①②を重複して受給することはできません。)

受給手続き

①住民税非課税世帯

対象と思われる世帯には、町から準備が整った次第確認書を発送します。(7月中の予定)確認書が届いたら、内容を確認のうえ、同封の返信用封筒でご返送ください。

②家計急変世帯

※新型コロナウイルス感染症拡大防止のため、郵送での提出にご協力ください。

②家計急変世帯

申請書に必要事項を記入し、収入額が確認できる書類等を添付のうえ、申請日時点で住民登録のある市区町村窓口へご提出ください。書類の提出やご相談の際は、事前に福祉課社会福祉班へご予約ください。

申請期限

9月30日(金)

※申請書は、町公式ホームページからダウンロードするか福祉課社会福祉班へお問い合わせください。

福祉課社会福祉班

☎(84)1257

給付金をかたる詐欺にご注意ください

住民税非課税世帯等に對する臨時特別給付金を装った「振り込め詐欺」や「個人情報」の詐取にご注意ください。

この給付金について、国や県、町の職員からATM(現金自動預払機)の操作をお願いすることや、支給のための手数料などの振り込みを求めることは絶対ありません。

ご自宅や職場などに、そのような不審な電話や郵便などがあつた場合は、最寄りの警察署または警察相談専用電話(＃9110)にご連絡ください。



子育て世帯生活支援特別給付金（ひとり親世帯以外の低所得の子育て世帯分）を支給します

新型コロナウイルス感染症による影響が長期化する中で、低所得の子育て世帯の生活を支援するため、給付金を支給します。

支給対象者

- ① 令和4年4月分の児童手当または特別児童扶養手当を受給している方で、令和4年度の住民税均等割が非課税の方
- ② 令和4年3月31日時点で18歳未満の子（障害児については20歳未満）の養育者であつて、令和4年度の住民税均等割が非課税の世帯
- ③ 令和4年3月31日時点で18歳未満の子（障害児については20歳未満）の養育者であつて、新型コロナウイルス感染症の影響を受けて家計が急変し、令和4年度の住民税均等割が非課税である方と同様の事情にあると認めら

れる世帯

※令和4年4月から令和5年2月末までに生まれる新生児も対象となります。

④ 令和4年4月から令和5年2月末までに生まれる新生児として、令和5年3月までに児童手当が認定となり、令和4年度の住民税均等割が非課税である方

支給額

50,000円（対象児童1人につき）

申請が不要な方

支給対象者①または④に該当する方

申請が必要となる方

支給対象者②または③に該当する方

申請期限

令和5年2月28日（火）

※申請方法等詳しくは町公式ホームページをご確認ください。

申問健康こども課こども班

☎(82)3400

夏季の熱中症予防・新型コロナウイルス感染症予防対策 人との距離の確保で、マスクを外すことも可能に



マスクの着用は基本的な感染防止対策として重要です。会話をする時や混雑している場所でのマスクの着用をお願いします。

しかし、夏季はマスクの着用による熱中症のリスクが高まるのが懸念されます。人との距離が十分に取れている時や会話をほとんど行わない時など、状況に応じてマスクを外しましょう。

また、就学前児については、他者との距離に関わらずマスクの着用は一律には求めています。特に2歳未満のお子さんにはマスクの着用は奨められません。

	距離が確保できる	距離が確保できない
【屋外】		
会話をする	<p>マスク必要なし</p> <p>目安2m以上</p>	<p>マスク着用推奨</p>
会話をほとんど行わない	<p>マスク必要なし</p> <p>公園での散歩やランニング、サイクリングなど</p>	<p>マスク必要なし</p> <p>徒歩や自転車での通勤など、屋外で人とすれ違う場面</p>
【屋内】		
会話をする	<p>マスク着用推奨</p> <p>目安2m以上</p> <p>※十分な換気など感染防止対策を講じている場合は外すことも可</p>	<p>マスク着用推奨</p>
会話をほとんど行わない	<p>マスク必要なし</p> <p>目安2m以上</p> <p>距離を確保して行う 図書館での読書、芸術鑑賞</p>	<p>通勤ラッシュ時や人混みの中ではマスクを着用しましょう</p>

※厚生労働省ホームページより抜粋

後期高齢者医療制度 被保険者証
(あずき色)

使用期間：令和4年8月1日～9月30日

後期高齢者医療被保険者証		有効期限 令和4年9月30日
被保険者番号	12345678	
住所	山武郡横芝光町●●●●●●番地	
氏名	●●●●●●	性別 ●
生年月日	昭和●●年●●月●●日	
資格取得年月日	平成●●年●●月●●日	
発効期日	平成●●年●●月●●日	
交付年月日	令和4年8月1日	
一部負担金の割合	1割	
保険者番号	●●●●●●	
保険者名	千葉県後期高齢者医療広域連合 印	

(青色)

(使用期間：令和4年10月1日～令和5年7月31日)

後期高齢者医療被保険者証		有効期限 令和5年7月31日
被保険者番号	12345678	
住所	山武郡横芝光町●●●●●●番地	
氏名	●●●●●●	性別 ●
生年月日	昭和●●年●●月●●日	
資格取得年月日	平成●●年●●月●●日	
発効期日	平成●●年●●月●●日	
交付年月日	令和4年10月1日	
一部負担金の割合	1割	
保険者番号	●●●●●●	
保険者名	千葉県後期高齢者医療広域連合 印	

10月1日から、一定以上の所得のある方(75歳以上の方等)の医療費の窓口負担割合が変わります。

所得区分表		国民健康保険【70歳以上75歳未満の方】	後期高齢者医療制度
所得区分		条件	
現役並み所得者	Ⅲ (課税所得690万円以上)	同じ世帯に住民税課税所得が145万円以上の70歳以上75歳未満の国民健康保険の被保険者がいる方	住民税課税所得が145万円以上の被保険者及びその方と同じ世帯にいる被保険者
	Ⅱ (課税所得380万円以上690万円未満)		
	Ⅰ (課税所得145万円以上380万円未満)		
一般		現役並み所得者、低所得者Ⅰ・Ⅱ以外の方	
低所得者Ⅱ		同じ世帯の世帯主と国民健康保険の被保険者が住民税非課税の方(低所得者Ⅰ以外の方)	世帯全員が住民税非課税となる被保険者(低所得者Ⅰ以外の方)
低所得者Ⅰ		同じ世帯の世帯主と国民健康保険の被保険者が住民税非課税で、その世帯の各所得が必要経費・控除(年金の所得は控除額を80万円として計算)を差し引いたときに0円となる方	<ul style="list-style-type: none"> 世帯全員が住民税非課税で、その世帯の各所得が必要経費・控除(年金の所得は控除額を80万円として計算)を差し引いたときに0円となる被保険者 世帯全員が住民税非課税であり、かつ被保険者本人が老齢福祉年金を受給していること

「限度額適用認定証」、「限度額適用・標準負担額減額認定証」の申請手続き

国民健康保険

「限度額適用認定証」(住民税非課税世帯、低所得者Ⅰ・Ⅱの方は「限度額適用・標準負担額減額認定証」)の有効期限は7月31日までとなっています。

自動更新ではありませんので、8月1日以降も引き続き認定証が必要な方は、8月になりましたら申請手続きをお願いします。

◎**手続きに必要なもの**

- ・国民健康保険の被保険者証
 - ・現在交付されている認定証
 - ・個人番号(マイナンバー)が確認できるもの
- ※国民健康保険税に未納があると交付できない場合があります。

※70歳以上75歳未満で所得区分が「現役並み所得者Ⅲ」、「一般」の方は高齢受給者証を兼ねる被保険者証で所得区分が確認できるため、認定証は必要ありません(「現役並み所得者Ⅰ・Ⅱ」、「低所得者Ⅰ・Ⅱ」の方は必要となります)。

後期高齢者医療制度

所得が低い方(※低所得者Ⅰ・Ⅱに該当する方)は、病院等での窓口負担の上限が低く抑えられ、入院時の食事や居住費が軽減されます。

現在、認定証が交付されている方で今年度も低所得者Ⅰ・Ⅱに該当する方には、被保険者証と新しい認定証が郵送されます。

なお、申請月により同封されていない場合がありますので、同封されていない方は、住民課国保年金班へお問い合わせください。

※低所得者Ⅰ・Ⅱに該当する方で、新たに認定証の交付を希望する方は、住民課国保年金班へ申請してください。

3割負担の方のうち、一定の基準を満たす方も、申請により限度額適用証が発行できます。認定証は申請月の初日から有効です。

◎**手続きに必要なもの**

- 被保険者証

国民健康保険

後期高齢者医療制度

8月1日から被保険者証が切り替わります

問 住民課国保年金班

☎84-1214

8月1日から使用する新しい被保険者証を、7月末日までに簡易書留で郵送します。被保険者証が届きましたら、記載内容に誤りがないか確認してください。

なお、後期高齢者医療制度の被保険者証は、10月1日から医療費の自己負担割合が見直しされることにより、2回(7月末日までと9月末日まで)簡易書留で郵送しますので、ご注意ください。

有効期限を過ぎた被保険者証は、住民課国保年金班へ返却していただくか、使用できないよう裁断し処分してください。

国民健康保険 被保険者証 (サーモン色)

被保険者証の例

千葉県 国民健康保険 被保険者証	有効期限 令和 5年 7月 31日	記号 横芝光	番号 ●●●●●●(枝番)●●
被保険者証 氏名 ●● ●●	性別 ●	生年月日 平成●●年●●月●●日	
	適用開始年月日 平成●●年●●月●●日		
	交付年月日 令和 4年 8月 1日		
住所 千葉県山武郡横芝光町●●●●●●番地			
世帯主氏名 ●● ●●			
保険者番号 ●●●●●●	交付者名 千葉県山武郡横芝光町 印		

70歳以上75歳未満の方の被保険者証(兼高齢受給者証)の例

千葉県 国民健康保険 被保険者証	有効期限 令和 5年 7月 31日	記号 横芝光	番号 ●●●●●●(枝番)●●
被保険者証 氏名 ●● ●●	性別 ●	生年月日 昭和●●年●●月●●日	
兼高齢受給者証 一部負担金割合 ●割	適用開始年月日 平成●●年●●月●●日	発効期日 令和 4年 8月 1日	
	交付年月日 令和 4年 8月 1日		
住所 千葉県山武郡横芝光町●●●●●●番地			
世帯主氏名 ●● ●●			
保険者番号 ●●●●●●	交付者名 千葉県山武郡横芝光町 印		

一部負担金割合が記載されます

一部負担金割合 (病院・薬局などの窓口で支払う割合)

義務教育就学前の方	2割負担
義務教育就学以上70歳未満の方	3割負担
70歳以上75歳未満の方	2割負担
現役並み所得者	3割負担

被保険者証の再発行

被保険者証を紛失したり、誤って破いてしまったときは、被保険者証を再発行することができます。

手続きに必要なもの

本人確認ができる証明書

(マイナンバーカード・運転免許証など)

70歳以上75歳未満の方

被保険者証が高齢受給者証を兼ねています

被保険者証に「兼高齢受給者証一部負担金割合」が記載されますので、確認をお願いします。

これから70歳になる方

高齢受給者証を兼ねる被保険者証は、誕生日の月の翌月から(1日生まれの方は誕生日の月から)使用するものです。

今回郵送する被保険者証の有効期限は、70歳になる月の末日(1日生まれの方はその前月の末日)となっています。

70歳になる月(1日生まれの方はその前月)に高齢受給者証を兼ねる被保険者証が郵送されますので、差し替えてご使用願います。

これから75歳になる方

75歳になる方の高齢受給者証を兼ねる被保険者証の有効期限は、誕生日の前日となりますので誕生日以降は、後期高齢者医療の被保険者となります。

75歳になる月の前月に後期高齢者医療の被保険者証を郵送します。

ジェネリック医薬品を活用しましょう

新薬と同じ主成分で製造され、開発にかかる費用も少ないため安価なジェネリック医薬品を活用しましょう。

ジェネリック医薬品を希望する場合は、医師、歯科医師、薬剤師に相談してください。

言い出しにくい場合は「ジェネリック医薬品希望シールを貼った被保険者証やおくすり手帳」を提示しましょう。

(すべての薬にジェネリック医薬品があるわけではなく、治療方針や薬の在庫などによりジェネリック医薬品に変更できない場合があります。)

後期高齢者医療保険料が決定します

☎ 住民課国保年金班 ☎ 84-1214

7月中旬に、今年度の保険料額決定通知書を送付します。

保険料は、被保険者全員が負担する「均等割額」と被保険者の前年所得に応じて負担する「所得割額」を合計して、個人単位で計算します。

均等割額 43,400円	+	所得割額 賦課のもととなる所得金額(*) × 所得割率8.39%	=	年間保険料額 (上限66万円) ※100円未満切捨て
-----------------	---	--	---	--------------------------------------

(※)「賦課のもととなる所得金額」とは、前年の総所得金額と山林所得金額並びに株式・長期(短期)譲渡所得金額等の合計から、基礎控除額43万円を控除した額です。ただし、雑損失の繰越控除額は控除しません。

保険料の納め方

年額18万円以上の年金を受給している方は、原則保険料が年金から天引きされる「特別徴収」方式で、それ以外の方は、納付書や口座振替で納付する「普通徴収」方式で納めていただきます。

※複数の年金を受給中の場合は、年金受給額の合計ではなく、一定の順序に従い選択された1つの年金で判定し、特別徴収される年金は、介護保険料が天引きされている年金と同じものになります。

普通徴収

普通徴収は7月から翌年2月までの年8回、納付書または口座振替で納めていただきます。

※国民健康保険税で口座振替を利用していた方も、再度口座振替の申込が必要ですので、取扱金融機関でお申ください。

※納付書での納付について金融機関のみでしたが、令和4年7月からコンビニエンスストアでも納付ができるようになります。

特別徴収

①4・6・8月は仮徴収とし、年間保険料が決定するまでは、仮算定された保険料を納めていただきます。基本的には今年2月の年金から天引きされた額が、仮徴収額となります。

②10・12・2月は本徴収として、前年所得の確定後に決定した年間保険料から、仮徴収額を差し引いた額を3回に分けて納めていただきます。

※年金天引きにならない方

年金額が年額18万円未満の方、後期高齢者医療保険料と介護保険料を合わせた額が特別徴収対象年金額の2分の1を超えてしまう方、介護保険料が天引きされていない方、年度の途中で後期高齢者医療被保険者になった方、年度途中で転入した方など

保険料の軽減

所得の低い方や会社の健康保険の被扶養者であった方は、均等割額と所得割額が軽減されます。

※均等割額の軽減判定における総所得金額等は、退職所得を含みません。また、専従者控除、譲渡所得の特別控除の税法上の規定は適用されません。

※1月1日時点で65歳以上の方の公的年金所得は、その所得から特別控除額15万円を差し引いた額で軽減判定します。

※後期高齢者医療加入の前日に、会社の健康保険や共済組合等の被用者保険の被扶養者であった方の均等割額は、加入した月から2年間のみ5割軽減され、所得割額はかかりません。

軽減判定基準 (下線部分は年金・給与と所得者の数が2人以上の場合に計算します)	軽減割合
43万円 + 10万円 × (給与・年金所得者の数 - 1) ※以下の場合	7割
43万円 + (28.5万円 × 世帯の被保険者数) + 10万円 × (給与・年金所得者の数 - 1) ※以下の場合	5割
43万円 + (52万円 × 世帯の被保険者数) + 10万円 × (給与・年金所得者の数 - 1) ※以下の場合	2割

国民年金保険料 免除・猶予制度があります

申問 千葉年金事務所
☎043-242-6320
住民課国保年金班
☎84-1214

収入の減少や失業等の経済的理由により、国民年金保険料の納付が困難な場合は、手続きにより保険料が「免除」または「猶予」される制度があります。

①免除制度

(全額免除・一部免除)

本人・配偶者・世帯主それぞれの前年所得が一定額以下の場合に、保険料が全額または一部免除されます。

②納付猶予制度

50歳未満の方で、本人・配偶者それぞれの前年所得が一定額以下の場合に、保険料納付が猶予されます。

※納付猶予が承認された期間は、年金を受給するために必要な期間(受給資格期間)に算入されますが、**年金額には反映されません**のでご注意ください。また、この猶予分を10年以内に納付(追納)すると、年金額に反映されます。

対象期間

令和4年7月～令和5年6月分の免除・猶予申請を7月から受付しています。

※申請日から、過去2年1カ月前まで遡って申請できます。

申請に必要なもの

- ・マイナンバーカード等の個人番号がわかるものもしくは基礎年金番号通知書または年金手帳等の基礎年金番号がわかるもの
- ・雇用保険受給資格者証や雇用保険被保険者離職票等の写し(失業による申請の方)

学生の方は学生納付特例制度の申請を!

対象期間

令和4年4月から令和5年3月分の学生納付特例申請を令和4年4月から受付しています。

※申請日から、過去2年1カ月前まで遡って申請できます。

申請に必要なもの

- ・マイナンバーカード等の個人番号がわかるものもしくは基礎年金番号通知書または年金手帳等の基礎年金番号がわかるもの
- ・学生証(コピー可)または在学証明書(原本)
- ※審査は日本年金機構で行われ、後日、承認または却下通知が郵送されます。

◎新型コロナウイルス感染症の影響で、国民年金保険料の納付が経済的に困難な場合、本人申告の所得見込額を用いた簡易な手続きにより臨時特例免除を受けられることがあります。

詳しくは、年金事務所へお問い合わせください。



令和4年度介護保険
料決定通知書を7月
中旬に送付します

保険料の納め方

特別徴収

年金支給月に年金から介護保険料が差し引かれます。

普通徴収

納入通知書に同封の納付書で、最寄りの金融機関や郵便局、コンビニエンスストア、役場出納室で納めてください。

口座振替

各納期限日に口座から保険料が引き落とされます。

新たに65歳になった方

令和4年4月2日以降に65歳になった方は、令和4年度は年金から介護保険料が差し引かれないため、納付書により納めてください。

コンビニエンスストアで納められるようになりました

○セブン・イレブン

○ローソン

○ファミリーマート など

※納付場所は、納付書の裏面に記載していますのでご確認ください。

〔納付書の様式が変更により〕

納付書は、納期ごとに1枚ずつ(1冊につづられていない状態)の納付書に変わります。

※納付書に記載されている期別と納期限を確認し、納める納期のみだけ金融機関や郵便局の窓口、コンビニエンスストアのレジ、役場出納室へお出しください。

〔コンビニエンスストア店舗では取り扱いができない納付書〕

○バーコードの表示がないもの

○破損(折り曲げを含む)・汚損などでバーコードの読み取りができないもの

○印字してある金額を訂正したもの

○口座振替をお勧めします

普通徴収の方は、口座振替の利用が便利です。申込は、口座のある金融機関または郵便局に通帳、通帳の届出印、介護保険料の納付書を持参して手続きをしてください。

☎(84)1257

問 福祉課介護班

5/28 上堺小学校



小学校3校で運動会を開催

5/30 光小学校



6/11 白浜小学校



磨いた技が輝く！ 全国少年柔道大会

5月5日、全国少年柔道大会が行われ、岩澤凜果さん(光小6年)が副将で団体戦に出場し、準優勝に輝きました。

また、技術優秀賞も獲得し健闘しました。



団体戦準優勝・技術優秀賞に輝いた岩澤さん(右から2人目)

ふれあいクラブジュニア🌐 関東・全国大会への出場が決定

4月24日、ソフトテニス令和4年度千葉県小学生選手権大会が行われ、ふれあいクラブジュニアの選手たちが好成績を収めました。

また、関東小学生選手権大会と全日本小学生選手権大会への出場が決定しました。

成績(敬称略)

女子の部 **ベスト4**

- ・北見 莉子(横芝小6年)、坂井 美咲(横芝小6年)組
- ・早川 らん(上堺小6年)、椎名梨香子(上堺小6年)組



東金アリーナを舞台に熱い戦い

山武郡市小学校陸上競技大会

6月9日、東金アリーナ陸上競技場で山武郡市小学校陸上競技大会が行われました。この日のために練習を重ねてきた選手たちは、各種目で熱戦を繰り広げていました。



主な成績 (敬称略)

- | | | | | | |
|--------------|----------|--------------|-----------|--------------|--------------|
| 5年男子 | 1500m | 4位 実川 怜穂(横芝) | 4x100mリレー | 2位 横芝小学校 | 6位 光小学校 |
| 5年女子 | 80mハードル | 7位 郡山 星璃(横芝) | 100m | 1位 椎名 結愛(横芝) | 7位 泉 暖瑠(上堺) |
| 6年生男子 | 80mハードル | 7位 上堺小学校 | 走り高跳び | 8位 伊橋 乙華(白浜) | 3位 鈴木和香奈(光) |
| 6年生女子 | 150m | 1位 秋山 紅哉(横芝) | 走り幅跳び | 7位 野瀬 百美(光) | 2位 秋山 紅哉(横芝) |
| 7位 郡山 星璃(横芝) | 走り高跳び | 8位 伊橋 乙華(白浜) | ソフトボール投げ | 2位 秋山 紅哉(横芝) | 5位 椎名梨香子(上堺) |
| 4位 石毛 瑠夏(横芝) | ソフトボール投げ | 3位 鈴木和香奈(光) | 走り高跳び | 7位 椎名 明花(白浜) | 4x100mリレー |
| 3位 石毛 瑠夏(横芝) | 走り高跳び | 3位 鈴木和香奈(光) | 走り高跳び | 7位 椎名 明花(白浜) | 2位 横芝小学校 |
| 2位 横芝小学校 | 走り高跳び | 3位 鈴木和香奈(光) | 走り高跳び | 7位 椎名 明花(白浜) | ◎男女総合 |
| 1位 横芝小学校 | 走り高跳び | 3位 鈴木和香奈(光) | 走り高跳び | 7位 椎名 明花(白浜) | 5位 横芝小学校 |
| 1位 伊藤 央雅(上堺) | 走り高跳び | 3位 鈴木和香奈(光) | 走り高跳び | 7位 椎名 明花(白浜) | ◎女子総合 |
| 2位 伊藤 央雅(上堺) | 走り高跳び | 3位 鈴木和香奈(光) | 走り高跳び | 7位 椎名 明花(白浜) | 優勝 横芝小学校 |
| 3位 北原 紬妃(横芝) | 走り高跳び | 3位 鈴木和香奈(光) | 走り高跳び | 7位 椎名 明花(白浜) | |
| 4x100mリレー | 走り高跳び | 3位 鈴木和香奈(光) | 走り高跳び | 7位 椎名 明花(白浜) | |
| 1位 横芝小学校 | 走り高跳び | 3位 鈴木和香奈(光) | 走り高跳び | 7位 椎名 明花(白浜) | |
| ※大会新記録 | 走り高跳び | 3位 鈴木和香奈(光) | 走り高跳び | 7位 椎名 明花(白浜) | |
| 7位 上堺小学校 | 走り高跳び | 3位 鈴木和香奈(光) | 走り高跳び | 7位 椎名 明花(白浜) | |
| 6年生男子 | 走り高跳び | 3位 鈴木和香奈(光) | 走り高跳び | 7位 椎名 明花(白浜) | |
| 80mハードル | 走り高跳び | 3位 鈴木和香奈(光) | 走り高跳び | 7位 椎名 明花(白浜) | |
| 5位 越川眺史郎(日吉) | 走り高跳び | 3位 鈴木和香奈(光) | 走り高跳び | 7位 椎名 明花(白浜) | |
| 100m | 走り高跳び | 3位 鈴木和香奈(光) | 走り高跳び | 7位 椎名 明花(白浜) | |
| 1位 伊藤 央雅(上堺) | 走り高跳び | 3位 鈴木和香奈(光) | 走り高跳び | 7位 椎名 明花(白浜) | |
| 走り幅跳び | 走り高跳び | 3位 鈴木和香奈(光) | 走り高跳び | 7位 椎名 明花(白浜) | |
| 1位 伊藤 央雅(上堺) | 走り高跳び | 3位 鈴木和香奈(光) | 走り高跳び | 7位 椎名 明花(白浜) | |
| 2位 伊藤 央雅(上堺) | 走り高跳び | 3位 鈴木和香奈(光) | 走り高跳び | 7位 椎名 明花(白浜) | |
| 走り高跳び | 走り高跳び | 3位 鈴木和香奈(光) | 走り高跳び | 7位 椎名 明花(白浜) | |
| 2位 伊藤 央雅(上堺) | 走り高跳び | 3位 鈴木和香奈(光) | 走り高跳び | 7位 椎名 明花(白浜) | |
| 8位 越川眺史郎(日吉) | 走り高跳び | 3位 鈴木和香奈(光) | 走り高跳び | 7位 椎名 明花(白浜) | |

難しいコースでも好成績 春季千葉県グラウンドゴルフ大会

5月12日、第26回春季千葉県グラウンドゴルフ大会が開催されました。町内から22人が参加し、3名の方が入賞されました。

成績(敬称略)

◎男子の部

- 準優勝 若梅 友男(栗山2)
- 第4位 伊藤 義美(古川)
- 第8位 伊藤 輝征(すみれ団地)



剣道の技光る 小学生・中学生ともに好成績

4月、千葉県道場連盟少年剣道大会が開催され、町内小学生と中学生が出場し、好成績を収めました。

成績(敬称略)

◎小学生低学年の部

- 準優勝 吉岡莉衣菜、高橋優一郎、高橋 あん

◎中学生の部

- 全国大会出場 高橋 優介、石毛 璃空、高橋 駿斗



全国大会出場を果たした中学生の皆さん



準優勝に輝いた小学生の皆さんの皆さん

令和4年春の叙勲

瑞宝小綬章

防衛功労

遠藤 次裕さん(宮内)

元陸自会計監査隊長



80歳以上で20本以上の歯を残そう よい歯のコンクール

5月19日、健康づくりセンター「プラム」で「高齢者のよい歯のコンクール」が開催され、今年度は小川 光江さん83歳(栗山3)、伊藤 信男さん83歳(橋場)の2名が参加しました。

お二人とも口腔状態は良好であり、審査の結果、最優秀賞は小川さんに決定しました。

小川さんは、6月2日に東金市ふれあいセンターで開催された「高齢者のよい歯のコンクール」に町代表として参加し、第1位を受賞されたことから、県コンクールへ推薦されました。



小川さんは左から3人目

豚・牛の霊を弔う 東陽食肉センターで獣魂祭

5月21日、町と同業組合共催による「令和4年度東陽食肉センター獣魂祭」が厳かに執り行われました。

関係団体の代表が参列し、昨年度、と畜された106,630頭の獣畜に感謝するとともに、食肉関係者に多大なる経済功績を残した獣畜の霊に冥福を祈りました。



町行政発展のために寄附 株式会社畔蒜工務店



6月14日、株式会社畔蒜工務店から町行政発展のために役立ててほしいと、町へ1,000万円の寄附が寄せられました。

有効かつ大切に活用させていただきます。

また、令和3年度に町へ多額の寄附をされたことにより、3月30日付で紺綬褒章を受章されました。

田んぼアートにチャレンジ

色の異なる品種の苗を植え、田んぼに絵を描き出す「田んぼアート」。

今年も5月に町農業振興会稲作部会事業の一環として、横芝小学校南側道路沿いのほ場に稲の植え付けを行いました。

今年は「ネギ」「トマト」「梅の花」のイラストにチャレンジしました。



花束を作って額に飾ろう 図書館でペーパーキリングのワークショップを開催

5月28日、図書館2階ロビーで、ペーパーキリングのワークショップが開催されました。

参加者は、細長い紙を巻いて器用にかわいい花束を作りました。



わたしたちの町と成田空港 vol.20

成田空港の更なる機能強化により、これまで以上に町と成田空港との関係が密接となることから、成田国際空港(株)から交付される「成田国際空港周辺対策交付金」を、町ではどのように活用してきたのか、また今後どのように活用していくのかなどを紹介します。

企画空港課空港班 ☎84-1279

今回は、「NAA山武地域相談センター」を紹介します。

役場庁舎2階に「NAA山武地域相談センター」が開設されています。

成田空港に関する相談や成田空港パスポート(N.PASS)の発行業務などを行っています。ぜひ、ご活用ください。



【NAA山武地域相談センター】

利用時間 午前9時～午後5時

(休館日：土・日・祝日、年末年始)

☎0479-84-1226

☎0120-84-1226

主な業務

- ・防音工事、航空機騒音等に関する相談
- ・成田空港の運用等に関する情報公開、各種資料の提供
- ・N.PASSの発行 など

成田空港パスポート(N.PASS)をご存知ですか？

成田空港パスポート(N.PASS)を取得すると、空港周辺の情報やいろいろな割引特典を受けることができます。

詳しくは、町やNAAのホームページでご確認ください。



町公式HP



NAA HP

対象 15歳以上

(小・中学生向け成田空港パスポート所有者を除く)

有効期限 なし

取得方法 郵送受付 成田国際空港(株)本社ビル

当日発行 北・南・東・茨城・山武地域相談センター

対象市町村 空港周辺23市町村

サービス特典

- ・空港内店舗での商品の割引や記念品サービス(取扱店のみ)
- ・空港内店舗で1,000円以上利用のレシートをお持ちの場合、指定駐車場(P1、P2)の駐車料金が3時間無料
- ・空港周辺施設での割引等のサービス(航空科学博物館・成田空港温泉「空の湯」)

次号は、自動車の「成田ナンバー版図柄入りナンバープレート」の内容をお伝えします。

横芝光町は、これまでもこれからも安全・安心なまちづくりを推進するため、住環境の保全をはじめとした環境対策に努めるとともに、成田空港との共生共栄を図り、町の活性化に取り組んでまいります。

企業版空き地(家)バンク

あなたの所有する遊休地などを登録しませんか

企画空港課企業誘致班 ☎84-1279

企業誘致を促進し雇用創出を推進するため、町に進出を検討している企業に町内の登録された遊休地などを紹介する制度があります。

登録できる要件

- ①法令による土地利用の規制が適用されていないこと
- ②1,000㎡以上の一団の土地で主要な道路に接続していること
- ③工場、事務所等の建物については一棟の面積が100㎡以上で敷地が主要な道路に接続していること
- ④地上権、抵当権その他所有権以外の権利の設定がされていないか、設定されている場合でも契約の時までに抹消されることが確実であること

- ⑤土地の境界及び建物の所有区分が明確で、所有権の権利の帰属に争いが無いこと
- ・登録された物件の情報は、町内に立地しようとする企業に提供されます。物件の売買、賃貸などの交渉に町は関与しません。
 - ・登録には申請が必要ですので、詳しくは町公式ホームページをご覧ください。企画空港課企業誘致班へお問い合わせください。



**横芝光町用途地域見直しに係る
住民説明会を開催します**

町では、都市計画区域マスタープランや横芝光町都市計画マスタープランの考え方に基つき、周辺の住環境に配慮しつつ、土地利用の促進や都市機能の維持と充実を図るため、都市計画用途地域の変更を予定しています。

計画案について、広く住民の方々にご理解いただくため、住民説明会を開催します。

と き

7月16日(土)

午後2時～

と ころ

町民会館大ホール

※事前申込は不要

※新型コロナウイルス感染症感染拡大防止のため、マスクの着用をお願いします。また、体調が優れない方は参加をご遠慮ください。

問 都市建設課管理計画班

☎(84)1217



千葉県市町村交通災害共済に加入しましょう

千葉県市町村交通災害共済は、みなさんの会費で支えあう助け合いの見舞金制度です。万一の事故に備え、この機会に加入しましょう。

年会費

700円

共済期間

9月1日から翌年8月31日までの1年間(途中加入もできます。)

見舞金の対象となる事故

自動車、オートバイ、自転車などによる人身事故等で、自動車安全運転センターから交通事故証明書が発行された事故

見舞金の額

①死亡見舞金 150万円

②傷害見舞金 2万円～50万円

(入院・通院実日数による)

③身障見舞金 50万円

(身体障害等級1級または2級)

④交通遺児見舞金

遺児1人につき10万円

申込と受付

申込書に必要事項を記入のうえ、会費を添えて環境防災課防災班へお申込みください。

◎見舞金の請求に必要な書類

必要書類	見舞金種別	傷害	死亡	身障	交通遺児
会員証(集団加入は不要)		○	○	○	○
交通事故証明書等		○	○	○	○
診断書(交通災害共済用)		○			
死亡診断書または死体検案書			○		○
身体障害者手帳				○	
身体障害者診断書の写し				○	
戸籍謄本					○
印	か	○	○	○	○

※交通事故証明書や診断書は原本が必要。なお、事故の状況により他の書類が必要となる場合があります。

※万一、事故が発生してしまった場合は、必ず警察署へ届出をしましょう。

問 環境防災課防災班

☎(84)1216

**7月10日～19日
夏の交通安全運動を実施します**

○スローガン

自転車も ルールを守る ドライバー

○運動重点

- ・自転車の安全利用の推進
- ・飲酒運転や速度超過など悪質危険な運転の根絶
- ・子どもや高齢者を始めとする歩行者の安全確保
- ・後部座席を含めた全てのシートベルトとチャイルドシートの正しい着用の徹底

問 環境防災課防災班

☎(84)1216

「まちづくりを語ろう会」出前トーク

町長がみなさんのところへ直接出向き、まちづくりについて意見交換をさせていただきます。みなさんのご意見やアイデアをお聞かせください。

対 象 町内の自治会や事業所または町内在住・在勤・在学の10人以上で構成された団体

申 込 開催日の30日前までに申込書を総務課秘書広報班へ提出

問 総務課秘書広報班

☎84-1211



家屋を新・増築、取壊したとき や土地利用形態を変更したとき はご連絡を

家屋(建物)や土地の固定資産税は、毎年1月1日現在の状況で課税されます。

町では、新・増築家屋や取壊し家屋の把握に努めていますが、適切な課税を行うためにも、次のようなときはご連絡ください。

新・増築をしたとき

住宅、店舗、車庫、物置などの家屋を新築された方は、新たに固定資産税が課税されます。課税の基礎となる評価額を算出するため、税務課職員が家屋調査をさせていただきますので、完成後お早めにご連絡ください。ご都合の良い日を相談のうえお伺いします。

取壊しをしたとき

家屋の一部または全部を取壊された方は、翌年度から取壊した家屋について固定資産税が課税されなくなり(ただし、取壊し時期によっては翌々年度から変更となる場合があります)。土地の税額が変わることもありますので、お早めにご連絡ください。

すでに法務局(登記所)に取壊しの登記手続きをされた方は、連絡の必要はありません。

土地の利用形態を変更したとき

土地の全部または一部の用途を

変更した(駐車場にした、太陽光発電設備を設置した等)場合は土地の税額が変わることもありますので、税務課資産税班へご連絡ください。

税務課資産税班

☎(84) 1212

急病やけがなどの緊急時に 「緊急通報装置」の貸与サービス があります

町では緊急通報装置の貸与を行っています。

このサービスは急病やけがなどの緊急時において緊急ボタンを押すことにより、24時間対応の専門業者へ通報し、専門業者が通報者に代わり、消防署等へ連絡してくれます。また、健康相談や定期的に安否確認を行っています。

対象者

- ① 65歳以上の方のみで構成される世帯
- ② 身体障害者(一、二級)のみで構成される世帯

※①②とも、前年度所得税が非課税者のみで構成される世帯

※申請には協力員の署名・押印が必要です。

利用料 無料

申請 福祉課社会福祉班

☎(84) 1257

7月は 「社会を明るくする運動」強調月 間です

犯罪や非行を防止し、立ち直りを支える地域のチカラ

毎年7月は「社会を明るくする運動」強調月間です。

この運動は、犯罪や非行をした人の立ち直りについてみんなで考え、犯罪や非行が起きない社会をつくろうという全国的な運動です。みなさんのチカラで社会を明るくしましょう。

福祉課社会福祉班

☎(84) 1257

明るい選挙啓発作品を募集します

募集作品

▼ポスター

内容

明るい選挙を呼びかけるもの

画材

描画材料は自由

大きさ

画用紙の四ツ切、八ツ切もしくは

はそれに準じる大きさ

▼標語

内容

きれいな選挙の推進または棄権防止の呼び掛けを表すもの(一人2点まで)

字数
20字以内

対象

小学校児童、中学校・高等学校の生徒

申込期限

9月7日(水)

申請 選挙管理委員会

☎(84) 1211

町ホームページバナー広告募集

- 掲載期間 令和5年3月31日まで
※1か月単位で最長12か月まで掲載可能
- 広告規格 【大きさ】縦60ピクセル×横120ピクセル
【容量】4キロバイト以内
【形式】GIFまたはJPEG形式(※動画不可)
- 掲載料 《1枠あたり月額》
・町内事業者 6,000円 ・町外事業者 10,000円
- 申込方法 バナー広告掲載申込書に必要事項を記入し、必要書類を添えて総務課へお申込ください。申込書は町公式ホームページからダウンロードできます。

申込期限 随時

申請 総務課秘書広報班 ☎84-1211

令和4年度 山武郡市職員合同採用試験案内

令和4年度山武郡市職員合同採用試験を行います。

試験日時 9月18日(日) 午前10時(午前9時開場)

試験会場 千葉県立東金高等学校 [東金市東金1410番地]

※一般行政職初級(障がい者)の試験会場は、山武郡市医療福祉センター[東金市堀上360番地2]です。

申込書請求先 参加団体の人事担当課

※山武郡市広域行政組合や町のホームページからもダウンロードできます。

申込書の受付 受験を希望する団体の人事担当課

受付期間 7月25日(月)～8月8日(月) (郵送の場合は8月8日(月)消印まで有効)



山武郡市広域行政組合HP 町公式HP

●職種別採用予定人数 受験の申込みは1つに限り、併願はできません。

団体名	所在地 電話番号	職種別採用予定人数										
		上級試験			資格免許職			初級試験				その他の職
		行一政職般	土木	建築	保育士	保健師	教保育	行一政職般	土木	電気	消防職	※備考
東金市	〒283-8511 東金市東岩崎1-1 0475-50-1118	7名	※備考	※備考		2名	2名	7名				※土木上級・土木上級(有資格者)・土木上級(経験者)合わせて 4名 ※建築上級・建築上級(有資格者)・建築上級(経験者)合わせて 2名 ・ガス上級(有資格者) 2名
山武市	〒289-1392 山武市殿台296 0475-80-1117	10名				1名	1名	3名	1名			・看護師 1名
大網白里市	〒299-3292 大網白里市大網115-2 0475-70-0301	3名	※備考		3名	2名		2名	2名			・一般行政職上級(社会福祉士) 1名 ・看護師 1名 ※土木上級・土木上級(有資格者)・土木上級(経験者)合わせて 2名
九十九里町	〒283-0195 九十九里町片貝4099 0475-70-3106	4名	※備考					4名				※土木上級(有資格者または経験者) 2名
芝山町	〒289-1692 芝山町小池992 0479-77-3901	3名	若干名				若干名	2名	若干名			
横芝光町	〒289-1793 横芝光町宮川111902 0479-84-1211	5名				1名		3名				・一般行政職上級(社会福祉士) 1名 ・一般行政職初級(障がい者) 2名 ・一般行政職初級【診療情報管理士(経験者)】 1名
山武郡市広域水道企業団	〒283-0062 東金市家徳361-8 0475-55-7851								若干名			
山武郡市環境衛生組合	〒289-1505 山武市松尾町金尾1149-1 0479-86-3131							1名				
九十九里地域水道企業団	〒283-0802 東金市東金769-2 0475-54-0631								若干名			
山武郡市広域行政組合	〒283-8505 東金市東岩崎1-17 0475-54-0250										3名	・一般行政職初級(養護老人ホーム支援員) 2名

●横芝光町の試験区分・受験資格

試験区分	受験資格	試験内容	
一般行政職	上級	平成4年4月2日から平成13年4月1日までに生まれた方で、学歴を問わない。 平成13年4月2日以降に生まれた方で、学校教育法に基づく大学(短期大学を除く。)を卒業した方(令和5年3月までに卒業見込みの方を含む。)	択一式一般教養 適性検査
	福祉士	昭和62年4月2日から平成13年4月1日までに生まれた方で、社会福祉士の資格を有する方または令和4年度に実施される試験で社会福祉士の資格取得見込みの方	択一式一般教養 択一式専門 適性検査
	初級	平成13年4月2日から平成17年4月1日までに生まれた方で、学歴を問わない。	択一式一般教養 作文 適性検査
	障がい者※	昭和62年4月2日から平成17年4月1日までに生まれ、以下の要件を満たす方で、学歴を問わない。 (要件)活字印刷文の出題への対応が可能であること。	択一式一般教養 適性検査
診療情報管理士(経験者)	昭和52年4月2日以降に生まれた方で、診療情報管理士の資格を有し、直近8年間(平成26年4月1日から令和4年3月31日まで)のうち5年間以上の期間「診療情報管理に係る病院での実務経験」を有する方	択一式一般教養 適性検査	
資格職	保健師	昭和62年4月2日から平成14年4月1日までに生まれた方で、保健師の資格を有する方または令和4年度に実施される試験で保健師の資格取得見込みの方	択一式一般教養 択一式専門 適性検査

※下記手帳等のうち、いずれかの交付を受けている者

- 身体障害者手帳または都道府県知事の定める医師(以下「指定医」という。)もしくは産業医による障害者の雇用の促進等に関する法律別表に掲げる身体障害を有する旨の診断書・意見書(心臓、じん臓、呼吸器、ぼうこうもしくは直腸、小腸、ヒト免疫不全ウイルスによる免疫または肝臓の機能の障害については、指定医によるものに限る。)
- 都道府県知事もしくは政令指定都市市長が交付する療育手帳または児童相談所、知的障害者更生相談所、精神保健福祉センター、精神保健指定医もしくは障害者職業センターによる知的障害者であることの判定書
- 精神障害者保健福祉手帳
*上記の手帳等は、第1次試験日当日において有効であることが必要です。
*採用後においても、障害者雇用状況調査のため、手帳等の提示を求められることがあります。
*精神障害者保健福祉手帳には有効期限があります。有効期限の更新手続には時間を要しますので、御注意ください。
*上記の手帳等の内容については、受験資格の確認のため、こちらから連絡させていただく場合があります。

◎次のいずれかに該当する者は、受験できません。

- 日本の国籍を有しない者
 - 地方公務員法第16条に規定する「欠格条項」に該当する者
- ※平成11年改正前の民法の規定による準禁治産者の宣告を受けている者(心神耗弱を原因とするもの以外)も欠格条項に該当します。

あなたの力が必要です 消防団員募集

消防団員は、火災発生時の初期消火や消防署員の後方支援などのほか、災害時の救助活動など、地域防災の要として重要な役割を担っています。近年は、大規模な災害の発生が懸念されています。なか、団員の減少や高齢化が進み団員数の確保が課題となっています。消防団では、地域防災の担い手となる方を随時募集しています。

入団要件

18歳以上の者で身体強健であること



5月15日(日)に実施された規律訓練の様子

問 環境防災課防災班
☎(84) 1216

男女共同参画推進会 議委員を募集

町では「認めあう心 支えあう力 やさしさでつなげる参画社会をめざそう」の基本理念の実現に向け、男女共同参画を推進するための様々な施策に取り組んでいます。

このたび、住民の代表者として、町の男女共同参画計画の策定や取組みについて検討・協議をしていただく委員を募集します。

任期

8月27日から令和6年8月26日までの2年間

活動内容

年2〜3回程度、平日に開催される町の会議にて、男女共同参画計画の策定や推進、効果検証について意見や助言を行う。

募集人数

1名

申込期限

8月5日(金)

申問企画空港課企画政策班

☎(84) 1279

八匠水道企業団 職員採用試験

採用予定人数・受験資格

技術職(土木)

上級1名程度

昭和62年4月2日から平成13年4月1日までに生まれた方で学歴を問わない。

平成13年4月2日以降に

生まれた方で、学校教育法に基づく大学(短期大学を除く)を卒業した方(令和5年3月までに卒業見込みの方を含む)

技術職(土木)

初級1名程度

平成13年4月2日から平成17年4月1日までに生まれた方で学歴を問わない。

試験案内

八匠水道企業団総務班窓口またはホームページよりダウンロードも可能です。郵送希望の方はご連絡ください。

受付期間

7月25日(月)から8月8日(月)までに八匠水道企業団総務班に持参または郵送

郵送の場合は、簡易書留にて「採用試験申込」と朱書きしてください。(8月8日

(月)の消印有効)

第一次試験

9月18日(日)

銚子市立銚子高等学校

試験内容

択一式一般教養・択一式専門

試験結果

第1次試験の結果は11月上旬までに合否にかかわらず本人に通知します。

また、第1次試験合格者には、第2次試験を実施します。

給与

初任給は、八匠水道企業団給与条例の定めるところによつて支給されます。

問 八匠水道企業団総務班

☎(73) 3171

〒289-2104

匝瑳市生尾10番地

自衛官募集

航空学生

受験資格

海 18歳以上23歳未満の者(高卒者(見込含))

または高専3年次修了者(見込含)

空 18歳以上21歳未満の者(高卒者(見込含))

または高専3年次修了者(見込含)

受付期限 9月8日(木)

一般曹候補生

受験資格 18歳以上33歳未満の方

受付期限 9月5日(月)

自衛官候補生

受験資格 18歳以上33歳未満の方

受付期限 9月5日(月)

千葉県警察官募集

受験資格 18歳以上33歳未満の方

受付期限 9月5日(月)

自衛隊成田地域事務所

受付期限 年間を通して募集

受験資格 18歳以上33歳未満の方

受付期限 年間を通して募集

受験資格 18歳以上33歳未満の方

受付期限 年間を通して募集

受験資格 18歳以上33歳未満の方

受付期限 年間を通して募集

受験資格 18歳以上33歳未満の方

受付期限 年間を通して募集

受験資格 18歳以上33歳未満の方

受付期限 年間を通して募集

受験資格 18歳以上33歳未満の方

7.16 OPEN 屋形海水浴場

開設期間 7月16日(土)～8月21日(日) 午前9時～午後4時

緩やかな遠浅の砂浜で、子ども連れでも安心して遊べる屋形海岸は、九十九里浜のほぼ中央にあり、ハマヒルガオが自生するなど自然環境に恵まれています。

浜辺の中央には緑地や遊歩道を備えた広大な公園「マリンピアくりやまがわ」があり、海・砂浜・公園と、自由に憩えます。

海水浴場を利用する際は、新型コロナウイルス感染症対策のご協力をお願いします。

なお、木戸浜海岸は、海底の状況が悪く遊泳が大変危険なため、海水浴場は開設しません。

☎産業課経済班 ☎84-1215



親子で自然と向き合う体験型講座を開催します! 夏の楽しい思い出をつくりませんか。

☎社会文化課生涯学習班

☎84-1358

親子チャレンジセミナー 「サバイバル体験教室」の受講生募集

とき 8月7日(日)
午前9時30分～正午

ところ CAMPiece 横芝光(旧南条小学校)

内容 いつ、どこで自然災害が起こるかわかりません。いざ、自分が災害にあった時、生き延びるために何が必要か親子で体験・学習します。

対象者 町内の小学生と保護者

定員 親子20組(※定員になり次第締切)

参加費 親子1組(2名)500円

申込方法 申込書を社会文化課窓口へ提出

申込期間 7月8日(金)～7月22日(金)

生涯学習講座 親子であつまれ!「ネーチャーゲーム」参加者募集

とき 8月21日(日)
午前10時～正午

ところ CAMPiece 横芝光(旧南条小学校)

内容 ネーチャーゲーム
様々なゲームをしながら、心と体全体で自然を体験するプログラムです。

対象者 未就学児とその保護者

定員 親子15組(※定員になり次第締切)

参加費 親子1組(2名)400円

申込方法 申込書を社会文化課窓口へ提出

申込期間 7月12日(火)～7月23日(土)

映画会・映像教室を開催します

※申込はいずれもQRコードから事前予約制

☎山武都市視聴覚教材センター

☎0475-54-0254

お楽しみ映画会

とき 7月17日(日)
午前9時30分～正午

ところ 東金文化会館 小ホール

内容 「ミッキーのゴルフ」「ブルートの魔法のランプ」「3匹の子ぶた」「おじゃる丸」他5作品

入場料 無料

定員 100人程度

申込期限 7月11日(月)



子どもデジタル映像教室

とき 8月3日(水)
午前9時～午後0時30分

ところ 東金中央コミュニティセンター

対象 小学3年生以上の親子

内容 スマートフォンを使って動画の作成・編集・発信の体験をします。

参加料 無料

定員 親子20組程度

申込期限 7月27日(水)



親子映像工作教室

とき 8月16日(火)
午後1時～3時30分

ところ 東金文化会館 会議室

対象 小学生親子

内容 映像の仕組みがわかる工作をします。

入場料 無料

定員 親子20組程度

申込期限 8月9日(火)



光B & G海洋センター(光しおさい公園)で健康づくり!!

夏季短期水泳教室を開催します

【成人の部】

と き 7月25日(月)～8月29日(月)
毎週月曜日 ※8月8日(月)を除く

平 泳 ぎ 午前10時～11時

バタフライ 午前11時～正午

ところ 光B & G海洋センタープール

対 象 18歳以上の方

定 員 各先着12人

参加費 一般4,000円、65歳以上3,250円

申込受付 7月12日(火)から受付

【小学生の部】

と き 7月26日(火)～7月30日(土)
午後5時～6時

ところ 光B & G海洋センタープール

対 象 小学生

定 員 先着25人

参加費 2,500円

申込受付 7月12日(火)から受付

※状況により中止となる場合があります。

☎光しおさい公園 ☎84-3510

水中ウォーキング教室 第2期受講生を募集します

7月20日(水)に開講する水中ウォーキング教室の参加者を募集します。

水中ウォーキングは、水の特性を活かし様々な歩き方で体を動かしながらゆっくり全身運動を行います。運動が苦手な方でも楽しく運動することができます。

また、生活習慣病予防にも効果的な運動ですので参加してみませんか。

と き 7月20日～9月21日(毎週水曜日)全8回
午前10時～11時

ところ 光B & G海洋センタープール

対 象 町内在住の国民健康保険に加入している40歳以上の方と後期高齢者医療制度に加入している方

※原則、毎回参加できる見込みのある方

定 員 40人(定員になり次第締切)

参加費 プール利用料が必要です

※新規の方のみ無料

☎住民課国保年金班 ☎84-1214

7月25日(月)から8月31日(水)まで 月曜日も休まず開館します

ちびっこデー開放

と き 毎週月曜日
午後1時～5時

ところ 光B & G海洋センター

内 容 全コース子ども優先で利用できます。
ビーチボールや浮き輪(ドーナツ型で股つきでないものに限る)の持ち込みが可能です。

☎光しおさい公園

☎84-3510

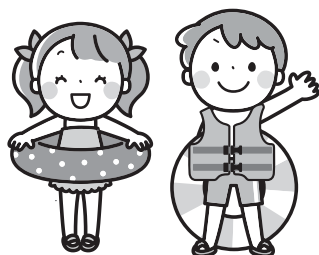

海の日無料開放

健康ルームとプールの無料開放を行います。

と き 7月18日(月・祝)

健康ルーム 午前9時～午後6時

プ ー ル 午前10時～午後6時

※健康ルームの初回利用ガイダンスは随時行います。(初めて利用される方は受講してください。)

☎光しおさい公園

☎84-3510



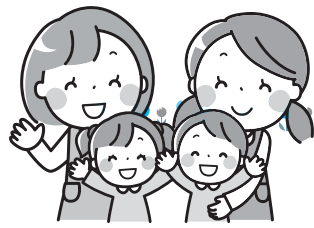

妊娠・出産・子育て期にあわせ、さまざまな支援を行っています。

問健康こども課健康づくり班 ☎82-3400

健診・相談(予約制)

会場：健康づくりセンター「プラム」

とき	行事名・受付時間	対象
7月20日(水)	3歳児健診 午後1時～2時20分	平成30年10月16日～12月31日生まれ
7月21日(木)	乳幼児健康相談 午前9時～11時30分	希望者
7月21日(木)	よい歯びかびかキッズ 午後1時15分～3時00分	令和3年4月15日～6月9日生まれ
7月26日(火)	乳児健診 午後1時～2時30分	令和4年2月1日～3月31日生まれ
8月4日(木)	1歳6か月児健診 午後1時～2時20分	令和2年12月1日 ～令和3年1月31日生まれ
8月18日(木)	2歳児歯科健診 午前9時～10時40分	令和2年1月11日～3月31日生まれ
8月25日(木)	乳幼児健康相談 午前9時～11時30分	希望者

7月 園庭開放にここひろば

保育所・幼稚園に通う子ども達と楽しく遊んでみませんか。(予約制)

園名	開放日
横芝保育所 ☎82-2345	5日(火)、19日(火) 午前10時～11時
上堺保育所 ☎82-2543	
白浜保育園 ☎84-2345	12日(火) 午前9時30分～11時
日吉保育園 ☎85-0123	6日(水)、16日(土) 午前9時30分～11時
横芝まさご幼稚園 ☎82-5005	1日(金)、8日(金) 午前10時～11時15分
フタバ保育園 ☎82-0222	実施しません。
光町保育園子育て支援センター光 ☎84-3099	

**さくらんぼクラブ
なかよし広場**

ご家庭で過ごしているお子さんやご家族の交流の場で、季節にちなんだ活動や楽しい歌遊びなど様々な講座を用意しています。

たくさんの友だちと出会い、遊びの世界を広げてみませんか。

開催日時をご確認のうえ、お気軽にご参加ください。

時間 ①午前9時30分～10時20分
②午前10時30分～11時20分
※①②いずれかを選択
(要予約：各時間3組まで)

参加費 無料



問子育て支援センター光 ☎84-3099

さくらんぼクラブ 生後3か月～満1歳まで

とき	内容	ところ	駐車場
7月27日(水)	らくらく離乳食乳歯のお手入れ	子育て支援センター光	光町保育園
8月30日(火)	手形入り壁飾り作り		
9月9日(金)	骨盤エクササイズベビーヨガ		

1歳児クラス(令和2年4月2日～令和3年4月1日生まれ)

とき	内容	ところ	駐車場
7月8日(金)	つくって遊ぼう	子育て支援センター光	光町保育園
8月2日(火) ※午前9時30分～10時20分のみ実施	夏祭りをしよう	子育て支援センター横芝	子育て支援センター横芝
9月13日(火)	「おはなしのへや」へ行こう	町立図書館	町立図書館

2歳児クラス(平成31年4月2日～令和2年4月1日生まれ)

とき	内容	ところ	駐車場
7月5日(火)	からだを動かして遊ぼう	子育て支援センター横芝	子育て支援センター横芝
7月12日(火)	つくってなかよし広場	子育て支援センター光	光町保育園
8月2日(火) ※午前10時30分～11時20分のみ実施	夏祭りをしよう	子育て支援センター横芝	子育て支援センター横芝
9月7日(水)	「おはなしのへや」へ行こう	町立図書館	町立図書館
9月27日(火)	えいごdeなかよし広場	子育て支援センター光	光町保育園



健康づくりセンター

感染症のリスクも
虫刺されにご注意ください

「虫刺され」というと、この季節「蚊」に刺された時のあの痒さや、夜中耳元で、飛ぶ羽音を思い浮かべる方が多いのではないのでしょうか。

実は、虫さされには意外なリスクが潜んでいることがあります。蚊やダニは感染症を媒介するものもいるため、かまれないように注意することが必要です。

蚊が媒介する感染症としては日本脳炎やデング熱、ダニが媒介する感染症としては日本紅斑熱、つつが虫病などがあります。

この時期、野山のキャンプや田んぼの草刈りなどで草木の多いところに行く機会が増えます。虫刺されの被害にあわないために、以下のように工夫してみましょう。



蚊・ダニ共通対策

①肌の露出を少なくする。

※長袖・長ズボンを着用し、サンダルなどを避けましょう。

②明るい色の服を着る。

③虫除け剤を適切に使用する。
※日本脳炎は、予防接種で病気を防ぐ方法もあります。

ダニ対策

①帽子・手袋を着用し首にタオルなどを巻く。

②シャツの裾はズボンの中に、ズボンの裾は靴下や靴の中に入れる。

③マダニが体に付着していることに気が付いたときは無理に取り除こうとせず、医療機関に相談する。
長袖を着用して長時間作業する際は、身体の熱がこもりやすくなりますので、こまめな水分補給や休憩も忘れずにとりましょう。

☎健康ごども課健康づくり班
(82)3400

マイナンバーカード
申請手続きを職員がお手伝い

職員が出張！
職場や地区の集まり等で
マイナンバーカードの申請を受付けします



午前10時～午後3時
※希望により実施日時調整可能
対象
・町内に事業所を有する企業
・町内で活動する各種団体・グループ
※町内に住民登録のある方が対象で、1団体当たり5人以上の申請が見込まれること

ところ
ビッグハウス横芝店 イー
トインコーナー内
対象者
横芝光町に住民登録がある方(必ず申請するご本人が
越してください。)
持ち物
個人番号カード交付申請書(お手元に無い方は当日お渡します。)
※15歳未満の方、成年被後見人の申請は、ご本人と法定代理人の2人でお越しいただく必要があります。
※咳や発熱等の症状がある方はご遠慮ください。

職場や地区の集まりなどに職員が出張して、マイナンバーカードの申請に必要な写真を撮影し、申請書作成のお手伝いをします。

後日、マイナンバーカードがご自宅に郵送されますので、役場にお越しいただく必要がなく、簡単・便利です。この機会にぜひ、ご利用ください。

受付期間
7月1日(金)～
令和5年3月16日(木)
実施期間
7月15日(金)～
令和5年3月31日(金)
(土・日・祝日・年末年始を除く)

費用 無料
申込
申込書を住民課住民班へ提出
※申込書は、町公式ホームページからダウンロードまたは住民課窓口にて用意しています。

ビッグハウス横芝店でマイナンバーカードの申請を受付けます
マイナンバーカードを申請していない方は、この機会にぜひ、お立ち寄りください。

7月12日(火)・7月13日(水)
7月20日(水)
午前10時～午後4時

申請住民課住民班
☎(84)1214



↑
詳しくは、町公式ホームページをご覧ください。



職員が写真をお撮りします





❖図書館休館日 7月 毎週月曜日と5日(火)・19日(火)
※18日(月・祝)は開館します。
8月 毎週月曜日

❖開館時間 午前9時30分～午後6時

映画会

とき 午後2時～
ところ ハイビジョンホール
定員 各回先着60人
入場料 無料



グリーンブック
(c) 2019 UNIVERSAL STUDIOS AND STORYTELLER DISTRIBUTION CO., LLC. ALL RIGHTS RESERVED.

上映日	作品名
7月3日(日)	グリーンブック [洋画 出演: ヴィゴ・モーテンセン, マハーシャラ・アリ]
7月10日(日)	トム・ソーヤーの冒険 [アニメ]
7月17日(日)	稲川淳二のあまりにも怖すぎる話 上 [怪談]
7月24日(日)	稲川淳二のあまりにも怖すぎる話 下 [怪談]
7月31日(日)	マンマ・ミーア! [洋画 出演: メリル・ストリープ, アマンダ・セイフライド]
8月7日(日)	ジュラシック・パーク [洋画 監督: スティーブン・スピルバーグ]
8月14日(日)	白い町ヒロシマ [邦画 出演: 山口 崇, 菊崎 志保]

※洋画は日本語吹き替えで上映

わらべうたと絵本の会

わらべうたや絵本で、一緒に楽しいひとときを過ごしませんか。

とき 7月14日(木)・28日(木)
午前10時30分～11時

ところ 1階おはなし室

対象 0～3歳くらいまでのお子さんと保護者

申込 不要

夏休み子ども科学講座

「希望の水ライトを作ろう！」

水に浸すと光る不思議なライトを作ります。

とき 8月3日(水)
①午前10時30分～正午
②午後1時30分～3時

※各回とも内容は同じです。

ところ 学習室

対象 小学生以上

定員 各回20人

申込 7月2日(土)より受付開始

読書感想文書き方教室

書き方のポイントをわかりやすく教えていただきます。

講師 最上治恵氏(元小学校教諭)

とき 7月26日(火)
午前10時～11時30分

ところ 学習室

対象 小学生と保護者(子どものみの参加可)

定員 20人

申込 7月2日(土)より受付開始



休日当番医

※休日当番医は、都合により変更になる場合があります。
※昼休みの時間は、各医療機関へお問い合わせください。

診療時間 とき	午前9時～午後5時		午前8時30分～午後5時	
			内科系	外科系
7月3日(日)	秋葉医院 小児科・内科(東金) ☎0475-52-2039	よしみ医院(山武) ☎0475-82-8676	小川内科(匝瑳) ☎0479-73-2658	伊藤医院(匝瑳) ☎0479-72-0261
7月10日(日)	とうがね中央糖尿病腎クリニック(東金) ☎0475-54-2421	まさごクリニック(横芝光) ☎0479-80-0122	東陽病院(横芝光) ☎0479-84-1335 [診療時間: 午前8時30分～午後5時15分]	
7月17日(日)	斉藤クリニック(東金) ☎0475-53-1110	日向台クリニック(山武) ☎0475-88-1491	九十九里ホーム病院(匝瑳) ☎0479-72-1131	
7月18日(月・祝)	東金たまクリニック(東金) ☎0475-50-9720	京葉内科クリニック(山武) ☎0475-82-2400	かしわくま内科クリニック(匝瑳) ☎0479-79-6800	匝瑳市民病院(匝瑳) ☎0479-72-1525
7月24日(日)	鈴木クリニック(大網白里) ☎0475-71-2033	高橋医院(山武) ☎0475-82-2450	東陽病院(横芝光) ☎0479-84-1335 [診療時間: 午前8時30分～午後5時15分]	
7月31日(日)	不動堂クリニック(九十九里) ☎0475-76-7737	鈴木医院(横芝光) ☎0479-82-0126	かわて医院(匝瑳) ☎0479-72-3000	さとう整形外科(匝瑳) ☎0479-73-2891
8月7日(日)	ますほ内科クリニック(大網白里) ☎0475-70-8800	岩崎医院(山武) ☎0479-86-2217	越川医院(横芝光) ☎0479-84-0103	匝瑳市民病院(匝瑳) ☎0479-72-1525
8月11日(木・祝)	はっとり内科クリニック(東金) ☎0475-71-3190	明海クリニック(山武) ☎0475-80-5355	東陽病院(横芝光) ☎0479-84-1335 [診療時間: 午前8時30分～午後5時15分]	
8月13日(土)			九十九里ホーム病院(匝瑳) ☎0479-72-1131	
8月14日(日)	とうがね中央糖尿病腎クリニック(東金) ☎0475-54-2421	高根病院(芝山) ☎0479-77-1133	佐藤クリニック(匝瑳) ☎0479-73-5567	東葉クリニック(匝瑳) ☎0479-73-3311
8月21日(日)	西田医院(東金) ☎0475-53-1393	山崎医院(横芝光) ☎0479-82-0561	東陽病院(横芝光) ☎0479-84-1335 [診療時間: 午前8時30分～午後5時15分]	
8月28日(日)	天野内科クリニック(東金) ☎0475-55-3986	花城医院(山武) ☎0479-86-2233	椎名医院(匝瑳) ☎0479-72-0032	熱田整形外科(匝瑳) ☎0479-72-1110

問 山武郡市広域行政組合消防本部指令課 ☎0475-55-0119

問 匝瑳市横芝光町消防組合消防本部警防課 ☎0479-72-0119

文芸

俳句

鳶めぐる真下の至福青田風

伊藤 敬子

草取やゴールから又振り出し

今関満喜子

薔薇愛でる信号青に変はるまで

魚地 照子

新緑やノラも猫展見に来て

鹿子木小夜子

涼風や学生たちの写生会

加瀬 俊昭

グラウンドの声迄日焼部活の子

川島 通則

ウクライナ乱戦止まず麦の秋

向後 寛

樟落葉降り敷く宮の鈴を打つ

佐瀬 輝夫

裏山にしづく光りて椎若葉

土屋美枝子

風薫る旧道ゆるり道祖神

西崎さち子

補助外す自転車子らに夏来る

藤田 雅夫

短歌

銚子沖黒潮踊る春の海

寄せては返す飛沫にぬれて

小松 藤男

現世うつしよの今をかけがえなく思ふ
カーネーションに感謝を込めて

土屋 義昭

まだ出来る気力で作る夏野菜

九十才にて西瓜育てる

内藤 くに

.....

「春だよ」と外に出したるカポックに

水を撒きやる虹をたたせて

西山満里子

里道に猫と見紛ふハクビシン

吾れは咄とつさに声あげ逃げる

押尾 輝子

吾が庭のオキザリスが飛び道の辺に

紅鮮やかなそれを見つけぬ

田崎 尚美

降る雨に色深めつつ露草は

狭庭の隅にひそと咲きみつ

芹川 初子

北に向かひパラグライダー飛び行けり

乗りてみたしよこの大空を

水須 俊

取立ての玉葱頂きさっそくに

昼餉のサラダに間に合わせたり

加瀬 弘子

防寒の帽子かぶ冠れる幼子の

涙見えぬかロシアの民に

斉藤 博



消費生活 なび NO.145

そのままでは固定電話が使えなくなる？ それって光回線の便乗勧誘かも！

NTT東日本やNTT西日本は、2024年1月以降、固定電話のIP網への移行に伴い同社の局内設備の切替を予定していますが、これに便乗した光回線などの勧誘が見られますので十分注意しましょう。

IP網移行の局内設備切替では、利用者側での手続きや自宅での工事は不要です。

また、利用中の電話機や電話番号はそのまま利用できます。

固定電話やアナログ回線が使えなくなるなどといった、固定電話のIP網移行等に便乗した光回線などの販売勧誘には十分に注意しましょう。

もし不要な契約であれば、きっぱり断りましょう。

☎消費生活相談室 毎週火曜日 午前10時～午後4時

☎84-1233

◆入札結果(5月)◆

執行日	工事等の名称	工事等の箇所	契約の相手方	予定価格	最低制限価格	契約額	落札率(%)	指名業者数	制限付参加業者数	備考
5月6日	旧横芝行政センター用地測量業務委託	旧横芝行政センター	(株)トーケン山武支店	3,102,000円	—	2,915,000円	94.0	—	11	
	横芝光町立小中学校ICT活用支援業務委託	町立小中学校7校	チバビジネス(株)	10,098,000円	—	9,900,000円	98.0	—	1	
	横芝光ICバス停留所整備工事	芝崎地先	(有)鈴木建業	28,941,000円	23,152,800円	23,152,800円	80.0	—	2	<し>
	町道Ⅰ-14号線道路改良工事	木戸地先	(株)畔蒜工務店	39,864,000円	31,891,200円	39,380,000円	98.8	—	1	
5月25日	横芝光町汚水適正処理構想見直し業務委託	横芝光町全域	(株)オウギ工設船橋支店	1,430,000円	—	1,188,000円	83.1	5	—	
	横芝光町健康づくりセンター「プラム」空調設備賃借	横芝光町健康づくりセンター「プラム」 横芝光町栗山1076番地	NTT・TCリース(株)千葉支店	1,029,600円	—	440,000円	42.7	6	—	
	横芝光町学校給食児童・生徒用食器及び学校給食用プラスチック購入	横芝光町学校給食センター 横芝光町宮川11214番地1	(株)関東三貴	2,935,020円	—	2,777,060円	94.6	6	—	
	町道Ⅰ-1号線外舗装修繕工事	坂田地先	古谷建設(株)	21,648,000円	17,318,400円	20,900,000円	96.5	—	2	
	町道Ⅰ-23号線舗装修繕工事	宮川地先	(株)畔蒜工務店	26,598,000円	21,278,400円	26,400,000円	99.3	—	1	
	横芝光町健康づくりセンター「プラム」エレベーター改修工事設計業務委託	横芝光町健康づくりセンター「プラム」 横芝光町栗山1076番地	(株)榎本建築設計事務所	1,122,000円	—	957,000円	85.3	—	4	

みんなの心のよりどころ

「ホッとステーション」活動がスタート！

みなさんが気軽に一息つける居場所を山武地域全体で増やし、空間をシェアし合える地域づくりを目的に「ホッとステーション」活動がスタートしました。

「ホッとステーション」とは

誰もが気軽に立ち寄り、一息つける居場所のことです。

どこで利用できるの？

- ①利用できる施設や店舗には、ステッカー・のぼり旗・ベンチが設置されています。これらを目印にお気軽にご利用ください。
- ②利用できる施設や店舗には、それぞれ内容やルール、利用日時等があります。
- ③施設や店舗によっては相談事をお聞きしたり、就労訓練・社会活動参加の機会として利用できます。

町内で利用できる施設や店舗(6月17日現在)

- ・まちかど広場えみふる(横芝2272)

- ・特別養護老人ホーム吉祥苑(寺方780-1)
- ・茶話処一休(木戸10087-1)
- ・(有)あいの手介護サービス(横芝2385-2)
- ・就労支援多機能型Job School.com(木戸1327-6)
- ・放課後デイサービスきぼう(原方1310-2)
- ・ア・ウィン学習塾 横芝校(栗山4385-5)

地域の協力施設・団体・店舗を募集しています！

町内で「ホッとステーション」の登録にご協力いただける場合は、特定非営利活動法人リンクまでご連絡ください。

☎特定非営利活動法人リンク ☎0475-77-7531

地域安全ニュース

夏休み中の少年の非行・犯罪被害を防止するために

夏休みは解放感から子どもが家出、深夜徘徊、喫煙などの不良行為に走りやすくなる時期です。子どもの非行を防止するためには、普段からコミュニケーションを十分に取り、服装や言葉遣いなど、ちょっとした変化も見逃さないことが大切です。

また、SNSなどのインターネットを利用して犯罪被害に巻き込まれるケースが増えています。このような被害に巻き込まれる子どもの多くは、スマートフォンなどを何のルールもないまま好き勝手に使用して、保護者による適切な管理が行われていない状況が見受けられます。犯罪被害から子どもを守るために、ご家庭で使い方のルールを必ず決めておきましょう。

☎最寄りの警察署・交番・駐在所 または 千葉県警察少年センター

☎0120-783497 ナヤミヨクナル 平日午前9時～午後5時(対面相談は要予約)

購入は千葉県内で！サマージャンボ宝くじ

サマージャンボ7億円

(1等5億円・前後賞各1億円合わせて)

サマージャンボミニ2千万円

(1等3千万円)

発売期間 7月5日(火)～8月5日(金)

発売単価 各1枚300円

この宝くじの収益金は、市町村の明るく住みよいまちづくりに使われます。

▲ここは広告枠です。

▲ここは広告枠です。

お知らせ

自死遺族支援 わかちあいの会「ひだまり」

- ①千葉市会場
とき 7月16日(土)、8月20日(土)
10月15日(土)、11月19日(土)
12月17日(土)
ところ 千葉市生涯学習センター
とき 9月17日(土)
ところ CIDビル
- ②印旛会場
とき 8月19日(金)、10月21日(金)
ところ 印旛健康福祉センター
※各日とも午後1時30分～4時
対象 自死遺族の方
※必ず参加の予約をしてください。
- ☎千葉いのちの電話
☎043-222-4416(平日9時～17時)

心の相談受けます

- ・電話相談
☎043-227-3900(24時間対応)
- ・対面相談(要事前予約)
☎043-222-4331(平日9時～17時)
- ・インターネット相談

千葉いのちの電話 🔍 検索

福祉のしごと就職フェア・ inちば(後期)を開催

- ①千葉会場
とき 8月21日(日)
ところ ホテルポートプラザちば
- ②市川会場
とき 10月1日(土)
ところ 市川グランドホテル
※各日とも午後1時～4時
参加費 無料
(事前申込、履歴書不要・
スーツ不要)



←詳しくはこちら

☎千葉県社会福祉協議会千葉県福祉人材センター
☎043-222-1294

献血のご協力をお願いします

医療に必要な血液は人工的につくることのできないため、献血に頼っています。

尊い命を守るため、一人でも多くの方々に献血のご協力をお願いします。

とき 7月27日(水)
午前10時～11時45分
午後1時～4時
ところ 町民会館 大ホール



☎健康こども課健康づくり班
☎82-3400

商工会伝言板

社会保険の手続きは電子申請が便利です！

電子申請のメリット

- ①電子申請は手続きが早い！例えば、健康保険証は紙で申請するよりも早く届きます。
- ②自宅や職場のパソコンからインターネットを利用して申請できます。
- ③移動時間の節約や交通費、郵送費などの削減が期待できます。
- ④24時間365日、いつでも申請可能です。

☎商工会 ☎82-0434



←詳しくは、
日本年金機構ホームページをご覧ください。

▲ここは広告枠です。

▲ここは広告枠です。

▲ここは広告枠です。

各種無料相談のご案内

相談名	内容	相談日	会場	時間	問い合わせ
法律相談	金銭・土地・損害賠償など (弁護士が対応)	7月5日(火) 7月20日(水) 8月2日(火)	社会福祉協議会	午後1時30分～4時 ※要予約	社会福祉協議会 ☎80-3611
行政相談	一般行政上の問題・要望など	7月12日(火) 7月26日(火) 8月9日(火)	文化会館 町民会館 文化会館	午後1時30分～4時	総務課秘書広報班 ☎84-1211
人権相談	人権の侵害に関する悩みなど	7月12日(火) 7月26日(火) 8月9日(火)	文化会館 町民会館 文化会館	午後1時30分～4時	住民課住民班 ☎84-1214
心配ごと相談	家庭や地域での悩みなど	7月12日(火) 7月26日(火) 8月9日(火)	文化会館 町民会館 文化会館	午後1時30分～4時	社会福祉協議会 ☎80-3611
消費生活相談	多重債務・訪問販売など	毎週火曜日 (祝休日を除く)	消費生活相談室 (役場東側) (玄関口ビー)	午前10時～午後4時 ※正午～午後1時を除く	産業課経済班 (消費生活相談室) ☎84-1233
教育相談	育児・しつけ・不登校・いじめなど	毎週火・水曜日 (祝休日を除く)	教育課	午前9時～午後4時	教育課教職員・指導室 ☎84-4116
休日納税相談	町税等の納付に関する事	7月24日(日) 8月14日(日)	税務課	午前8時30分～正午 ※要予約	税務課収納対策班 ☎84-1212
お年寄り相談窓口	生活や介護の不安など社会福祉に関する事	月～金曜日 (祝休日を除く)	☎電話相談のみ ☎84-2338	午前9時～午後5時	福祉課社会福祉班 ☎84-1257
暮らしと仕事の相談会	暮らしと仕事の相談	7月28日(木) 8月25日(木)	役場内相談会場	午前10時30分～午後3時30分 ※要予約 相談時間は1回45分程度	中核地域生活支援センター さんネット ☎0475-77-7531 さんぶ生活相談センター リンクサポート ☎0475-77-7532
ハローワーク千葉出張相談	就職に関する事	7月28日(木) 8月25日(木)	消費生活相談室 (役場東側) (玄関口ビー)	午前10時30分～午後3時 ※正午～午後1時を除く ※要予約	☎産業課経済班 ☎84-1215 ☎ハローワーク千葉職業相談第一部門 ☎043-242-1181
サポステによる若者向け就労出張相談会	就職活動や職場内での悩みなど (就職氷河期世代も対象と) しています。	7月14日(木) 9月8日(木)	消費生活相談室 (役場東側) (玄関口ビー)	午前9時30分～午後4時30分 ※正午～午後1時を除く ※要予約	ちば南東部地域若者サポートステーション ☎0475-23-5515
税理士による無料相談	税に関する相談	7月6日(水) 7月20日(水) 8月3日(水)	東金商工会館	午前10時～午後3時 ※要予約(当日可)	千葉県税理士会東金支部 ☎0475-50-6322 ☎予約受付 月～金曜日 午前9時～正午 ※祝休日を除く
地元建設職人による無料住宅相談	新築・修繕・融資・耐震診断・住宅エコポイントなど (地元の建設職人・建築士・増改築相談員が対応)	毎月第3日曜日	町民会館	午後1時～3時	千葉土建一般労働組合山武支部事務所 ☎0475-58-8231
千葉司法書士会八日市場支部無料相談	登記・法律・債務整理の相談	7月9日(土) 8月13日(土)	旭市海上公民館	午後1時～5時 ※要予約	司法書士 加瀬事務所 ☎0479-73-2654

今月の納期

■普通徴収(納付書または口座振替による納付)の方の納期限は、8月1日(月)です。

固定資産税[第2期]
国民健康保険税[第1期・全期]
☎税務課収納対策班 ☎84-1212

介護保険料[第1期・全期]
☎福祉課介護班 ☎84-1257

後期高齢者医療保険料[第1期・全期]
☎住民課国保年金班 ☎84-1214

納付には納め忘れがなく、便利な口座振替がご利用いただけます。

納付方法等の詳細は、上記へお問い合わせください。

新型コロナウイルス感染症の影響

減収により国民健康保険税・介護保険料が減免される場合があります

新型コロナウイルス感染症の影響により、主たる生計維持者の事業収入、不動産収入、山林収入または給与収入が、前年より一定程度減収の見込みがある世帯は、申請により、国民健康保険税・介護保険料が減免される場合があります。

詳しくは、町公式ホームページをご覧ください。下記担当課へご相談ください。

☎税務課住民税班(国民健康保険税)

☎84-1212

福祉課介護班(介護保険料)

☎84-1257

日	月	火	水	木	金	土
					1	2
3	4	5 ・法律、消費生活、 教育相談(P26) ・資源・不燃・有 害ごみ回収【日 吉・南条】(P27)	6 ・教育相談(P26) ・資源・不燃・有 害ごみ回収【白 浜】(P27)	7	8	9
10	11 ・資源・不燃・有 害ごみ回収【大 総・横芝・上堺】 (P27)	12 ・行政・人権・心 配ごと、消費生活、 教育相談(P26) ・資源・不燃・有 害ごみ回収【東 陽(宮川)】(P27)	13 ・教育相談(P26) ・資源・不燃・有 害ごみ回収【東 陽(谷中・目篠・ 上原・原方)】(P27)	14 ・サポステ出張相 談会(P26)	15	16
17 ・軽スポーツ大会	18	19 ・消費生活、教育 相談(P26) ・資源・不燃・有 害ごみ回収 【日吉・南条】(P27)	20 ・法律、教育相談 (P26) ・資源・不燃・有 害ごみ回収【白 浜】(P27)	21 ・乳幼児健康相談 (P20)	22	23
24 ・休日納税相談 (P26)	25 ・資源・不燃・有 害ごみ回収【大 総・横芝・上堺】 (P27)	26 ・行政・人権・心 配ごと、消費生活、 教育相談(P26) ・資源・不燃・有 害ごみ回収【東 陽(宮川)】(P27)	27 ・教育相談(P26) ・資源・不燃・有 害ごみ回収【東 陽(谷中・目篠・ 上原・原方)】(P27)	28 ・ハローワーク千葉 出張相談(P26) ・暮らしと仕事の 相談会(P26)	29	30 ・バラスポーツ教室
31	8/1	2 ・法律、消費生活、 教育相談(P26) ・資源・不燃・有 害ごみ回収【日 吉・南条】(P27)	3 ・教育相談(P26) ・資源・不燃・有 害ごみ回収【白 浜】(P27)	4	5	6
7	8 ・資源・不燃・有 害ごみ回収【大 総・横芝・上堺】 (P27)	9 ・行政・人権・心 配ごと、消費生活、 教育相談(P26) ・資源・不燃・有 害ごみ回収【東 陽(宮川)】(P27)	10 ・教育相談(P26) ・資源・不燃・有 害ごみ回収【東 陽(谷中・目篠・ 上原・原方)】(P27)	11	12	13

ごみの出し方

収集日の午前8時30分までに指定場所へ出してください。

可燃ごみ
町内全域 毎週 月・木曜日
資源・不燃・有害ごみ
大総・横芝・上堺地区 7月11日(月)・7月25日(月)・8月8日(月)
日吉・南条地区 7月5日(火)・7月19日(火)・8月2日(火)
白浜地区 7月6日(水)・7月20日(水)・8月3日(水)
東陽地区(宮川) 7月12日(火)・7月26日(火)・8月9日(火)
東陽地区(谷中・目篠・上原・原方) 7月13日(水)・7月27日(水)・8月10日(水)

☎環境防災課環境班 ☎84-1216

おかげさまで町がきれいに

町内一日清掃

5月29日、地区役員をはじめ住民のみなさんに参加いただき、住宅周辺のごみ拾いや側溝清掃が行われました。

みなさんのボランティア活動により、町がきれいになりました。ご協力ありがとうございました。



☎環境防災課環境班 ☎84-1216

サイクルツーリズム事業を推進しています

6月4日、千葉県サイクリング協会主催の第1回北総・九十九里 里山里海サイクリングが開催されました。参加者の皆さんは、自転車で横芝光町・山武市・芝山町を巡り、山・川・海を満喫しました。



モンベルフレンドエリア九十九里（横芝光町、山武市、芝山町）は、地域資源を活用し町を活性化させるため、サイクルツーリズムを推進していきます。

皆さんも自転車に乗って身近なところの楽しさを見つけてみませんか。

「成田空港一九十九里サイクリング」のホームページでおすすめサイクルコースを紹介しています。

問産業課経済班 ☎84-1215

ホームページはこちら→



すくすくギャラリー

三男坊、元気に
楽しく育ててね！

はるく
悠琉 くん (0歳)

伊藤 慶彦さん (尾垂六区)



よこぴー散歩 Go!



6月4日、第1回北総・九十九里 里山里海サイクリングイベントに出席してきたよ。自転車で走っている参加者の姿がかっこよかったな。また来てね！

