



YOKOSHIBAHIKARI

Public Relations

Vol.191

広報

よこしばひかり

2022

2

特集

令和の新しい学びの形へ
小中学校にICT環境を整備

Photo/小堤 上の池 (1月7日)

町公式スマートフォンアプリ
よこしばひかり
まちナビ2



Available on the App Store | Get it on Google play

新型コロナウイルス感染症の影響により、掲載の行事等が中止、延期となる場合があります。

小中学校にICT環境を整備

ICT…「Information and Communication Technology(情報通信技術)」の略



日本社会は現在、人口知能(AI)、ビッグデータ、ロボティクス等の先端技術が高度化して、あらゆる産業や社会生活に取り入れられたSociety5.0時代が到来しつつあり、社会の在り方そのものが劇的に変わり始めています。私たちの身の回りでも、1人1台のスマートフォンが当たり前になり、新型コロナウイルス感染症の拡大に伴うリモートワークや在宅ワークが急速に普及してきました。そのような時代の中で、小中学校の学びの形も変化しています。

これまでの教育

知識や技能の習得

(いかに多くの知識を得るか)



旧

新学習指導要領

どのように学び、
どう活用するか

(何ができるようになるか)



新

児童生徒がこれらの能力を身に
 新学習指導要領では『主体的・対話的で深い学び』の実現がうたわれ、言語能力、問題発見・解決能力とともに、情報活用能力が学習の基盤となる資質・能力として位置づけられています。膨大な情報の中から、必要なものを自ら取捨選択し、有効に活用できる能力「どのように知識を得て、どう活用するか」の育成が求められています。

令和2年度に小学校、令和3年度には中学校で、それぞれ新学習指導要領が完全実施となりました。



新学習指導要領の実施に伴い、現在の教育では、これまでに以上各学校におけるICT機器が大きな役割を果たすようになっていきます。

付けるために電子黒板やタブレット端末をはじめとするICT機器はとて有効なツールとなります。ICT機器を学習に取り入れることで、これまでの教員から児童生徒への一斉授業を脱却し、双方向型の授業や協働的な学習を展開することが可能となり『主体的・対話的で深い学び』へとつながります。

「GIGAスクール構想」とは…

GIGA (Global and Innovation Gateway for All)

の略で、児童生徒のために、1人1台の学習用パソコンと高速ネットワーク環境などを整備する計画です。

このように活用しています



画面に表示された行程を確認しながら実験を進める



ノートの内容を電子黒板に映し発表をする



英語のスピーチをクラスメイトに動画で撮影してもらい、動画を見て自分で発音等を確認する



☎ 問 教育課総務班
(84) 4116

災害時や感染症発生時における臨時休校の際には、児童生徒の学びを保障するため、インターネットを活用したオンラインでの在宅学習(タブレット端末の持ち帰り)にも備え、現在、各校で家庭との通信テストを計画的に進めています。

現在、町内小中学校では、積極的に電子黒板やタブレット端末などのICT機器を活用した授業が展開されています。また、授業だけでなく朝の会や帰りの会などの特別活動でも用いられ、各校で研究・検証を重ね、よりよい活用方法を模索しています。

これによりタブレット端末を使用し、先生やクラスメイトと意見を交換したり、これまでコンピュータ室で行っていたインターネット等を活用した学習が自席ですぐにできるようになり、調べ学習や視聴覚教材の閲覧がより便利になりました。

国が掲げる「GIGAスクール構想」のもと、当町でも1人につき1台のタブレット端末や高速大容量通信に対応した校内通信ネットワーク、各教室へのWi-Fi環境を一体的に整備しました。

子どもたちと先生の声

ノートを撮影し、その情報をタブレット上で共有して友達の考えも手元で見られるようになった

班活動でタブレットを使うと、誰がどういう考えなのかすぐわかる

タブレットで写真を使い手順を示すことで、各班の進度で失敗せずに理科の実験を行うことができるようになった

授業でパワーポイントを見る際に、必要なところを自分のペースで見ることができるので理解度が深まった



人権擁護委員が任命されました

1月1日付で、法務大臣から人権擁護委員として神保弘之氏(小堤)が、再任されました。

現在、町には7人の人権擁護委員が法務大臣から委嘱を受け、多様化する人権問題の身近な相談相手としての活動や、人権に関する啓発活動を行っています。



長年の民生委員児童委員活動に輝く栄誉

長年の民生委員児童委員としての活動が認められ、全国民生委員児童委員連合会会長表彰を受賞されました。



椎名 千早さん(橋場) 写真上段右	林 公子さん(木戸) 写真下段右	福井 久子さん(東町) 写真下段左	歌代 國光さん(上町) 写真上段左	受賞者
-------------------------	------------------------	-------------------------	-------------------------	-----

地域防災への決意新たに出発！

令和4年 消防出初式

1月10日、町体育館で新春を飾る消防出初式が行われました。

消防出初式は、一年間の無火災と町民の安心・安全を願うとともに、あらゆる災害に立ち向かう町消防組織の出発式です。

式典の中では、消防活動に尽力された功績がたたえられ次の方々の表彰が行われました。



表彰

《敬称略》

千葉県知事表彰

○功労章

本部付分団長 川島 光治
第1分団分団長 宇井 純哉

○精勤章

第2分団分団長 齋藤 一輝
第3分団分団長 田邊 雅一
第4分団分団長 石橋 敏雄
第5分団分団長 川野 敏
第7分団分団長 林 充
第8分団分団長 伊東 正俊
横芝光消防署 飯島 直人

千葉県防災危機管理部長表彰

○千葉県防災危機管理部長章

第1分団第4部部長 伊藤 肇
第4分団第3部部長 野本 高義
第5分団第2部部長 伊藤 直樹
第7分団第1部部長 椎名 秀和
第7分団第3部部長 向後 浩直
第8分団第2部部長 大木 将徳

公益財団法人千葉県消防協会 長表彰

○功労章

本部付分団長 平山 淳

○精勤章

第6分団分団長 川野 正人
第2分団副分団長 江森 利雄
第3分団副分団長 田中 恒晴
第4分団副分団長 諏訪 友紀
第8分団副分団長 大木 康明

公益財団法人千葉県消防協会 山武支部長表彰

○功労章

第1分団副分団長 浅野 義人
第7分団副分団長 山代 敏允

○精勤章

第1分団第2部部長 早川 境一
第1分団第3部部長 清宮 和仁
第6分団第1部部長 山崎 昌志
第6分団第2部部長 布施 裕章

消防団長表彰

○特別功労章

第6分団副分団長 林 建一
第2分団第1部部長 近藤 賢
第2分団第3部部長 宮蘭 直斗
第3分団第2部部長 小笠原竜太
第4分団第1部部長 櫻井 崇博
第8分団第3部部長 伊藤 和行

○功労章

第5分団副分団長 平山 恭則
第1分団第1部部長 小野 進也
第2分団第2部部長 市原 直樹
第3分団第1部部長 勝又 大河
第3分団第3部部長 越川真ノ介
第4分団第2部部長 八角 拓也
第4分団第4部部長 石橋 杏彩
第4分団第5部部長 吉岡 伸晃
第5分団第1部部長 行方 重典
第7分団第2部部長 平野慶一郎
第7分団第4部部長 伊橋 和宏
第8分団第1部部長 椎名 峻之

1月9日

令和4年成人式

1月9日、町体育館で令和4年成人式が2部制で開催されました。新型コロナウイルス感染症の予防対策を講じて行われ、会場に集まった新成人は恩師や友人との再会を喜び、新たな一歩を踏み出しました。



之
光
町
成
人
式



横
芝
光
町
成



横
芝
光
町
成

新成人にインタビュー 成人を迎えての“決意”や“夢”



伊藤 翼 さん

教員採用試験合格に向けて勉強中です。また小学1年生から継続している野球ではスタッフとして活動しています。



小林 さくら さん

大学でもソフトテニスが続いています。文武両道を意識して20代も「笑顔と本気」で頑張ります！



吉野 南美 さん

まだ夢を探しているところです。自分の意思を大切にしているいろいろなことを全力で楽しみたいです！



伊藤 森生 さん

大学からアメリカンフットボール部に所属し、新たなスポーツに挑戦しています。



池野 美菜 さん

大学2年生になり、新しくラフティング部に入りました。学びの多い充実した日々を送っています。



越川 遥乃 さん

大学で「デザイン」について学んでいます。都会でたくさん作品に触れてたくさん影響を受けていきたいです。

横芝光HEROS

山武秋季大会とノースカップで第3位!

11月に開催された、第22回山武郡市ミニバスケットボール秋季大会とノースカップで横芝光HEROSが見事第3位になりました。



横芝光HEROSの皆さん

伊藤将司投手(阪神タイガース)が表敬訪問

1月4日、阪神タイガースの伊藤将司投手が役場に表敬訪問されました。

伊藤投手は、昨年阪神タイガースへ入団し、プロ1年目から10勝を上げ新人特別賞にも選ばれる活躍をされました。

佐藤町長から「来シーズンの目標は?」と尋ねられると、伊藤投手は「昨シーズンを越える成績を目指したい」と答えてくれました。

今後の活躍が期待されます。



子ども会事業

「レクを楽しもう♪」を開催

12月11日、子ども会の会員10名が参加し「レクを楽しもう♪」が開催されました。

当日は、ユニカル、ポツチャ、房総かるたゲームなどを行いました。会員同士の交流を深め、子ども達の笑顔があふれる1日となりました。



図書館でイベントを開催

ワークショップ「クリスマスカードを作ろう」

11月27日、ペーパークイリングバーを使い小さなパーツを貼り合わせながら、素敵なクリスマスカードが完成しました。



リサイクル本フェア

12月4日、リサイクル本フェアを開催しました。一般書や児童書、雑誌等のリサイクル本を来館者へ配布しました。



新型コロナウイルス ワクチン情報

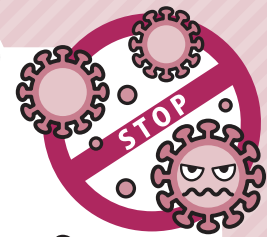

追加接種(3回目)が始まります。

2月中旬から追加接種(3回目)が始まります。2回目接種が完了した方に、下記の表を目安に接種券を送付しますので、接種券が届きましたら予約をお願いします。

送付される接種券

▼表紙



▼接種券一体型予診票



▼予防接種済証



※追加接種(3回目)からは接種券一体型予診票と予防接種済証がそれぞれ別用紙になります。

3回目接種券の発送予定について(目安)

2回目接種が完了した時期	3回目の接種券が発送される時期
令和3年7月	令和4年2月
令和3年8月	令和4年3月
令和3年9月	令和4年4月
令和3年10月	令和4年5月
令和3年11月	令和4年6月
令和3年12月	令和4年7月

予約方法

- ・電話予約
町新型コロナウイルスワクチン接種コールセンター
☎82-3511
- ・予約サイト



注意事項

- ・追加接種に不安のある方はあらかじめかかりつけ医に相談してください。
- ・予約キャンセルによりワクチンの廃棄が生じる恐れがあります。予約日時に確実に接種が受けられるよう体調管理に気を付けてください。
- ・接種券が手元に届いたら、記載内容や注意事項をご確認ください。

接種会場に持ってくるもの

- ・接種券一体型予診票
- ・予防接種済証
- ・本人確認書類(健康保険証・運転免許証・マイナンバーカード等)
- ・おくすり手帳(ある方のみ)

この記事は令和4年1月21日時点で作成しています。

今後、国からの指示やワクチン供給状況により変更することがあります。

問健康こども課新型コロナウイルスワクチン接種対策室 ☎82-3400

たくさんのご支援 ありがとうございます

新型コロナウイルス感染症対策として物資の支援をいただきました。

支援をいただいた方のご紹介

12月21日 株式会社 合同資源 様
抗菌コーティング剤
消毒液スプレーボトル

準備はお済みですか？

確定申告

東金税務署
0475-523121
税務課住民税班
☎(84)1212

所得税・町県民税の申告期間

2月16日(水)～3月15日(火)

この申告は、令和3年中の所得を申告するもので、令和3年分の所得税や令和4年度の町県民税の課税基礎となりますので必ず申告してください。

今年の町申告相談は、町民会館で行いますのでご注意ください。

また、期間中は大変混雑しますので、申告相談を利用する方は地区割日程表を参考のうえ、お早めにご来場ください。

なお、「町県民税申告書」は前年の申告状況等に基づき送付しています。次の内容をよくご確認ください。

○申告相談地区割日程表

とき	地区割
2月16日(水)	全地区
2月17日(木)	大総地区・東陽地区
2月18日(金)	横芝地区(栗山・鳥喰以外)・南条地区
2月21日(月)	横芝地区(栗山・鳥喰)・日吉地区
2月22日(火)	上堺地区・白浜地区
2月24日(木)	横芝地区(栗山・鳥喰以外)・南条地区
2月25日(金)	大総地区・東陽地区
2月28日(月)	上堺地区・白浜地区
3月1日(火)	横芝地区(栗山・鳥喰)・日吉地区
3月2日(水)～15日(火)	全地区

■相談会場
町民会館

■受付
午前8時～11時
午後1時～4時

■相談
午前9時～12時
午後1時～
※期間中の土・日曜日、
祝休日を除く

◎次の申告相談は町では受けられませんので、東金税務署でご相談ください。

- 青色申告
- 土地・建物および株式等の譲渡所得
- 雑損控除
- 消費税
- 贈与税
- 相続税
- 初回の住宅借入金等特別控除
- 令和2年分以前の申告

所得税の確定申告が必要な方

- 営業・農業・不動産所得などがあり、所得金額の合計が所得控除の合計額を超える方
 - 土地や建物等の不動産、株式等の資産を譲渡した方
 - 土地、建物、株式等の譲渡所得の申告相談は、東金税務署で受けてください。
 - 給与収入が2,000万円を超える方
 - 給与所得があり、給与以外の所得の合計額が20万円を超える方
 - 給与を2か所以上から受けていて、年末調整をされなかった方
 - 年金収入が400万円を超える方
 - 年金に係る雑所得があり、年金以外の所得の合計額が20万円を超える方
 - 勤務先での年末調整から収入及び控除額に変更のある方
- ※給与所得者や年金所得者で、医療費控除、住宅借入金等特別控除などを受ける方は、還付申告をしましょう。
- なお、給与所得者や公的年金等に係る雑所得があり、確定申告の必要がない方が還付申告をする場合は、その他の所得も申告する必要があります。

町県民税の申告が必要な方

- 令和4年1月1日現在、横芝光町に住所があり、次に該当する方は町県民税の申告をお願いします。
- 営業・農業・不動産所得などがあり、確定申告の必要がない方
 - 前年中の所得が給与のみで、勤務先から町へ支払報告書(※)が提出されていない方(勤務先で提出の有無をご確認ください)
 - 前年中の所得が公的年金等のみで、支払者から町へ支払報告書(※)が提出されていない方
 - 前年中の所得はないが、町内居住の家族の控除対象扶養親族等になっていない方
- ※支払報告書：給与や年金等の支払者が前年中の支払金額等を、支払いを受けた方の居住する市町村に報告する書類
- ### 持参するもの
- ・ 事業(営業・農業等)所得者は、収支内訳明細書など収入・支出のわかる書類
 - ・ 給与所得者や年金受給者は源泉徴収票
 - ・ 社会保険料、生命保険料、地震保険料などの控除証明書
 - ・ 障害の程度がわかる各種手帳または認定書など
 - ・ 医療費控除する場合は医療費通知または領収書



パソコンやスマートフォンからも申告できます。

個人番号カード(※個人番号カードをお持ちでない場合は「個人番号が記載されているもの」と顔写真付きの「本人確認書類」)

※社会保険料のうち「国民年金等」は、日本年金機構や各年金基金発行の控除証明書の添付が必要です。

※医療費控除で使用する領収書は事前に「人ごと」、「病院・薬局ごと」にまとめ、計算してきてください。

※還付申告をする方は、申告者本人名義の預貯金口座のわかるものをお持ちください。

申告をしなかったら

税の申告は、国民健康保険税や介護保険料の算定資料や福祉・医療・教育資金などの給付や保育料などの判定基準にもなっています。申告期限までに申告しなかった場合、国民健康保険税や介護保険料が正しく算定されなかったり、各種申請、手続きに必要な所得証明書等が発行できなくなったりします。期限内に必ず申告してください。

事業等による所得のある方の申告相談は

平成26年1月以降、事業所得・農業所得・不動産所得等を生ずべき業務を行っている全ての方(事業規模の大小にかかわらず)に、記帳と帳簿等の保存が義務付けられました。

日ごろから記帳し続けることで、確定申告書の作成も容易になります。収支内訳書の作成の相談を希望する方は、帳簿等と前年の申告書控えもお持ちください。

消費税・地方消費税(個人事業者)の確定申告は3月31日(木)まで

令和3年分において「課税事業者」となるのは、次の方々です。

- 令和元年分の課税売上高が1千万円を超える事業者
 - 令和元年分の課税売上高が1千万円以下の事業者で、令和2年12月末までに消費税課税事業者選択届出書を提出している事業者
 - 前項に該当しない場合で、令和2年1月1日から令和2年6月30日までの期間(特定期間)の課税売上高が1千万円を超える事業者
- ※消費税・地方消費税の確定申告書には、課税期間中の課税売上げの額と課税仕入れ等の税額に関する付表(明細書)を添付する必要がありますのでご注意ください。

東金青色申告会からのお知らせ

東金青色申告会では、記帳・決算・申告までを丁寧に指導、支援しています。減価償却の計算でお困りの方もぜひご相談ください。

◎決算・確定申告相談会 ～青色申告の方は、ぜひ青色会館へ～

青色申告の方を対象に、所得税確定申告書の相談と預かりを受け付けます。

相談は完全予約制ですので、事前に申込をお願いします。

と き 2月16日(水)～3月15日(火) 午前9時30分～正午、午後1時～4時

※期間中の日曜日、祝日を除く

ところ 東金青色会館(東金市南上宿2-8-16)

対象者 すべての個人事業者(営業、農業、不動産等)

その他 消費税の申告相談も受け付けます

☎一般社団法人 東金青色申告会 ☎0475-52-1284

青色申告とは

一定の帳簿を備えて毎日の取引を正しく記帳し、その記帳に基づいて所得と税額をご自身で計算・申告し、納税する制度です。

節税効果の大きな特典が認められており、納税者にとって有利な制度です。

新型コロナウイルス感染症の感染拡大を防ぐために

自宅で はじめてみませんか?

申告書の作成・送信は
国税庁ホームページから

STEP1

「国税庁ホームページ」へアクセス

確定申告



STEP2 申告書を作成

パソコン、スマートフォンなどから金額などを入力するだけ!



STEP3 申告書を送信

マイナンバーカードを使って送信

※ICカードリーダーまたはマイナンバーカード読取対応のスマートフォンをお持ちの方が対象です。

ID・パスワードで送信

※税務署でID・パスワードを取得した方が対象です。

身近な温暖化防止対策を実践しましょう

一人一人が地球温暖化問題に関心を持ち、温暖化防止対策を実践することで、エネルギー消費を抑え、温室効果ガスの排出量を削減することができます。

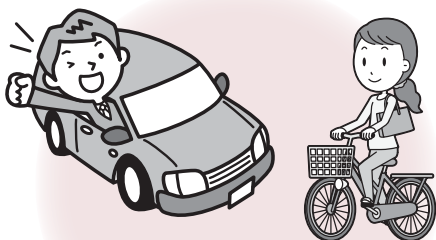

自動車のエコドライブや近隣移動は徒歩や自転車で
(排出ガスの削減)

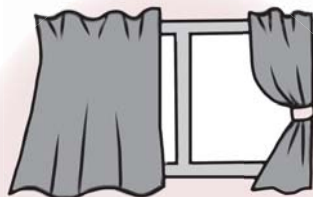

厚手のカーテンの採用
(室温の保持・冬季)
グリーンカーテンの設置
(室温上昇の抑制・夏季)



LED照明への切り替えや省エネタイプの家電への買い替え
(消費電力の削減)



クールビズ・ウォームビズの実施
(冷房・暖房の抑制)



エコバッグの使用
(レジ袋の節減)



地産地消の心がけ
(野菜など近場の産地のものを購入・運搬エネルギーの削減)

パブリックコメントを募集します

～計画の素案がまとまりましたので、みなさんのご意見をお伺いします～

1 第2次横芝光町総合計画後期基本計画(案)

今年度で第2次横芝光町総合計画前期基本計画期間が終了するため、令和4年度以降の「後期基本計画」の作成を進めています。

2 横芝光町地域公共交通計画(案)

将来にわたる持続可能な公共交通網を構築するため、バス・デマンドタクシーの運行見直しを含めた「横芝光町地域公共交通計画」の作成を進めています。

〈共通事項〉

募集期限 2月15日(火)

閲覧場所 町ホームページ
企画空港課窓口

意見を提出できる方 町内に住所を有する方
町内に事務所、または事業所を有する個人と法人、その他団体

意見の提出方法 電子メール kikakuko@town.yokoshibahikari.chiba.jp
FAX 84-2713

郵送・持参 〒289-1793 横芝光町宮川11902 横芝光町役場企画空港課

※意見書の様式は、町ホームページや閲覧場所に用意してあります。

※電話での受付はできませんので、ご了承ください。

結果の公表 ・意見は内容ごとに整理・分類し、町の考えとともに町ホームページと企画空港課窓口で公表します。

・ご意見に対し、個別の回答はしません。

・住所、氏名等の公表はしません。

企画空港課企画政策班 ☎84-1279

わたしたちの町と成田空港 Vol.15

成田空港の更なる機能強化により、これまで以上に町と成田空港との関係が密接となることから、成田国際空港(株)から交付される「成田国際空港周辺対策交付金」を、町ではどのように活用してきたのか、また今後どのように活用していくのかなどを紹介します。 ☎企画空港課空港班 ☎84-1279

今回は、成田国際空港周辺対策交付金を活用した「農業用施設整備」の内容をお伝えします。

農業用排水施設の補修や排水路などの整備により農業環境の維持管理に努めています

町では、成田国際空港周辺対策交付金を農業用施設の整備などにも活用しています。

令和2年度は、北清水排水機場ポンプ補修工事をはじめ町内の排水機場の設備補修や農業用排水路整備などを行いました。

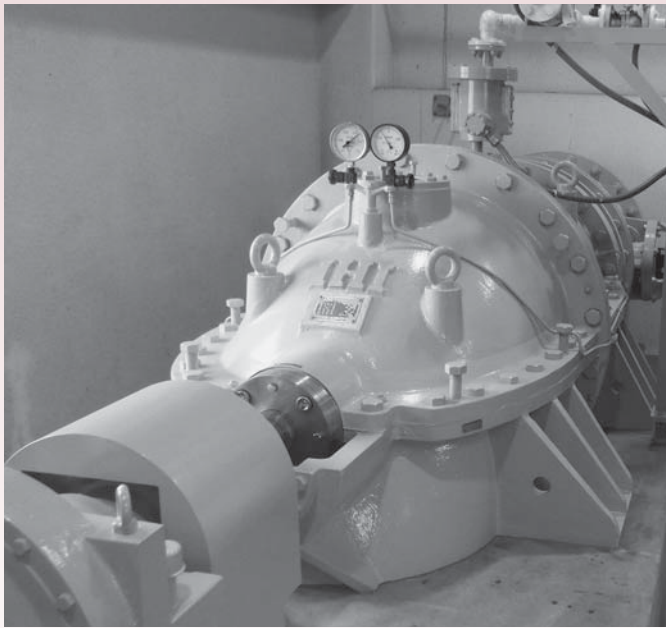

北清水排水機場ポンプ補修工事



母子地先排水路整備工事

横芝光町は、これまでもこれからも安全・安心なまちづくりを推進するため、住環境の保全をはじめとした環境対策に努めるとともに、成田空港との共生共栄を図り、町の活性化に取り組んでまいります。

次号は、小学生を対象に実施した「成田空港や空港のお仕事を学ぶ事業」をお伝えします。

町観光まちづくり協会・坂田城跡梅林組合共催 坂田城跡梅花観賞会

と き 2月19日(土)～3月6日(日) 午前9時～午後3時

ところ 坂田城跡梅林

☎町観光まちづくり協会 ☎74-8585



JR東日本主催

駅からハイキング

と き 2月19日(土)～3月6日(日)

受付場所 横芝駅前情報交流館「ヨリドコロ」

受付時間 午前8時30分～11時30分

※受付後随時スタート

コース 横芝駅前情報交流館「ヨリドコロ」～駅前商店街～坂田城跡～梅と菜の花の広場～ふれあい坂田池公園～金刀比羅神社～横芝駅前情報交流館「ヨリドコロ」

※所要時間3時間30分

☎町観光まちづくり協会 ☎74-8585



健康づくりセンター

高血圧に要注意!

血圧とは…

血圧とは、一般的に心臓から全身に送り出される血液が血管を流れるときに、血管の内壁にかかる圧力のことです。特定健診の基準値は収縮期血圧130 mmHg未満、拡張期血圧85 mmHg未満です。収縮期血圧140 mmHg、拡張期血圧90 mmHgを超えると、高血圧の分類になります。

血圧測定していただきますか

お家でリラックスしているときの血圧を測定しましょう。日ごろの血圧を知っておくことが大切です。血圧は、緊張やストレスでも変動するため、診察や健診時の血圧だけでなく、家庭血圧も確認しましょう。

町の健診結果では、収縮期血圧が140 mmHg、または拡張期血圧が90 mmHgを超える方は約4割弱います。

血圧が高い状態が続くと…

血圧が高い状態が続くと、血管に負担がかかり、血管の壁に傷をつけたり固くなったりと動脈硬化を促進し、やがて脳卒中や心疾患を引き起こしやすくなります。

高血圧予防のために

・バランスの取れた食生活を心がけ、塩分の取りすぎに注意しましょう。

・厚生労働省では、1日の塩分摂取量の目標値を

男性7・5g未満、女性

6・5g未満としてい

ます。できるところから減

塩に取り組みましょう。

・適正な体重を維持し定期的

的にからだを動かしましょう。

・喫煙や過度の飲酒を避け、

ストレスをためないよう

にしましょう。

問 健康こども課健康づくり班

☎(82)3400

帯状疱疹を予防しましょう

帯状疱疹は通常、体の片側に痛みを伴う発疹が3週間ほど継続する皮膚疾患です。発疹が消失しても慢性かつ重度の痛みが数か月、数年続くことがあります。

原因は、水痘・帯状疱疹ウイルスで、水ぼうそうに罹患したことがある方は、

加齢やストレス等で免疫力が低下するとウイルスが再活性化し、帯状疱疹になる

可能性があります。加齢の影響は大きく、患者の約7割が50歳以上の方です。

予防

①日常生活での体調管理

②予防接種(任意接種)

帯状疱疹の発症を抑えたり、発症しても程度が軽く

なることが期待されています。現在、50歳以上の帯状

疱疹の予防として、水痘ワクチン(生ワクチン)と乾燥

組換え帯状疱疹ワクチン(不活化ワクチン)の2種類

があります。接種については医師にご相談ください。

問 健康こども課健康づくり班

☎(82)3400

子育て世帯への臨時特別給付金

新型コロナウイルス感染症の影響が長期化し、その影響を受けた子育て世帯を支援するため、高校生相当までの子どもがいる世帯に対し、臨時特別的な給付措置として給付金を支給します。

なお、令和3年9月分(10月支給)の児童手当の対象児童及び同世帯に高校生相当の児童を養育する方には令和3年12月に支給済みです。

給付額 対象児童1人につき100,000円

対象者 平成15年4月2日～令和4年3月31日生まれの児童を養育する方

※養育する方の所得が児童手当(本則給付)の支給対象となる金額と同等未満の場合

申請が必要な方

①令和3年9月30日時点で高校生相当(平成15年4月2日～平成18年4月1日生まれ)の児童を養育する方

②令和3年9月1日～令和4年3月31日生まれの児童を養育する方

③令和3年9月分の児童手当の支給対象となる児童を養育する公務員等

申請に必要なもの

①児童を養育する方名義の通帳またはキャッシュカードの写し

②公務員の方で児童手当を受給していることが分かる書類(支払通知書等)の写し等

問 健康こども課こども班 ☎82-3400

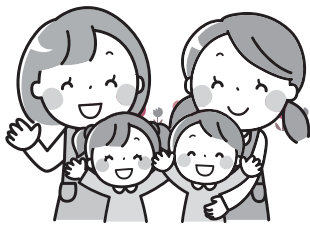

妊娠・出産・子育て期にあわせ、さまざまな支援を行っています。

問 健康こども課健康づくり班 ☎82-3400



子育て世代包括支援センター
プラムっこ
問 ☎82-0123

乳幼児突然死症候群(SIDS)を知っていますか

SIDSとは、何の予兆や既往歴もないまま睡眠中の乳幼児が死に至る原因の分からない病気です。SIDSの発症率を下げるために、次の3つのポイントが有効であると言われています。

- ①1歳になるまで仰向けで寝かせる
- ②できるだけ母乳で育てる
- ③喫煙をやめる

また、仰向け寝は赤ちゃんの窒息事故の防止にもなります。他にも、マットレスは固めのもの、布団は軽いものを使い、赤ちゃんの顔に布団やよだれ掛けなどがつかないように気をつけましょう。

2月 園庭開放にここひろば

保育所・幼稚園に通う子ども達と楽しく遊んでみませんか。(予約制)

園名	開放日
光町保育園 子育て支援センター光 ☎84-3099	2日(水)、9日(水) 16日(水) 午前9時30分 ～11時15分
横芝まさご幼稚園 ☎82-5005	1日(火)、24日(木) 午前10時～11時15分
大総保育所 ☎82-0667	実施しません
横芝保育所 ☎82-2345	
上堺保育所 ☎82-2543	
フタバ保育園 ☎82-0222	
白浜保育園 ☎84-2345	
日吉保育園 ☎85-0123	

1 健診・相談(予約制)

会場：健康づくりセンター「プラム」

とき	行事名・受付時間	対象
2月2日 (水)	乳幼児健康相談 午後1時～3時30分	希望者
	2か月児相談 午後1時～3時30分	令和3年12月生まれ
2月10日 (木)	1歳6か月児健診 午後1時～2時	令和2年6月1日～7月31日生まれ
2月24日 (木)	2歳児歯科健診 午前9時～10時40分	令和元年7月21日～9月30日生まれ
3月3日 (木)	乳幼児健康相談 午後1時～3時30分	希望者
	2か月児相談 午後1時～3時30分	令和4年1月生まれ
3月10日 (木)	3歳児健診 午後1時～2時	平成30年7月1日～8月31日生まれ
3月15日 (火)	乳児健診 午後1時～2時30分	令和3年10月1日～11月30日生まれ

2 個別予防接種

接種場所：町内指定医療機関、千葉県内相互乗り入れ協力医療機関
対象：対象者には個別通知

予防接種名	対象	接種回数	備考
ロタ	ロタリックス(1価) 出生6週0日後から24週0日後まで	2回	腸重積発症のリスクを避けるために1回目の接種は生後14週6日まで受けてください。
	ロタテック(5価) 出生6週0日後から32週0日後まで	3回	
ヒブ 小児用肺炎球菌	生後2か月～5歳未満	1～4回	接種開始時の月齢により接種回数が変わります
B型肝炎	1歳未満 ※標準接種年齢：生後2か月～9か月未満	3回	
四種混合	1期初回 生後3か月～90か月未満	3回	
	1期追加 初回終了後おおむね1年以上の間隔をあけて接種(90か月未満まで)	1回	
二種混合	11歳以上13歳未満	1回	平成21年4月2日～平成22年4月1日生まれの方に通知
BCG	1歳未満 ※標準接種年齢：生後5か月～8か月未満	1回	
麻しん風しん混合	1期 1歳～2歳未満	1回	
	2期 平成27年4月2日～平成28年4月1日生まれ ※年長児に相当する年齢の児	1回	接種期限 令和4年3月31日(木)
水痘 (みずぼうそう)	1歳～3歳未満	2回	
日本脳炎	1期初回 生後6か月～90か月未満 ※標準接種年齢：3歳児	2回	※日本脳炎ワクチンは出荷調整をしている影響により、接種時年齢やワクチンの供給状況によっては、接種をお待ちいただく場合があります。
	1期追加 生後6か月～90か月未満 ※標準接種年齢：4歳児	1回	
	2期 9歳～13歳未満 ※標準接種年齢：9歳児	1回	
	特例 【特例対象者】平成13年4月2日～平成19年4月1日生まれの方で4回接種(2期含む)が完了していない20歳未満の方		
子宮頸がん	小学6年生～高校1年生女子 (標準的接種開始年齢は中学1年生)	3回	※現在、接種勧奨を控えています。接種を希望する方は健康こども課へご連絡ください。



ほんの森

問 図書館 ☎84-3311

図書館休館日 2月 毎週月曜日と7日(火)
 ※21日(月)～24日(木)は蔵書点
 検のため臨時休館
 3月 毎週月曜日と22日(火)
 ※21日(月・祝)は開館します。

開館時間 午前9時30分～午後6時

わらべうたと絵本の会

わらべうたや絵本で、一緒に楽しいひとときを過ごしませんか。

とき 2月10日(木)
 3月10日(木)・24日(木)
 午前10時30分～11時

ところ 1階おはなし室

対象 0～3歳くらいまでのお子さんと保護者

申込 不要

おはなし会

楽しいお話や絵本の読み聞かせなどを行います。

とき 毎週土曜日 午前10時30分～11時
ところ 1階おはなし室

対象 一人でお話を聞けるお子さん(保護者も可)

申込 不要

映画会

とき 午後2時～
ところ ハイビジョンホール
定員 各回先着60人
入場料 無料



ゴースト
 (c) 1990 United International Pictures, Paramount Pictures.

上映日	作品名
2月6日(日)	50回目のファーストキス [邦画 出演：山田孝之・長澤まさみ]
2月13日(日)	白雪姫の赤い靴と7人のこびと [アニメ]
2月20日(日)	ゴースト ～ニューヨークの幻～ [洋画 出演：デミ・ムーア]
2月27日(日)	ふるさと再生 日本の昔ばなし [アニメ]
3月6日(日)	嵐を呼ぶ男 [邦画 出演：石原裕次郎]
3月13日(日)	ルーニー・テューンズ ザ・ムービー ～バ ック・イン・アクション～ [洋画 コメディ]

※洋画は日本語吹き替えで上映



休日当番医

※休日当番医は、都合により変更になる場合があります。
 ※休休みの時間は、各医療機関へお問い合わせください。

診療時間 とき	午前9時～午後5時		午前8時30分～午後5時	
			内科系	外科系
2月6日(日)	まさきクリニック(九十九里) ☎0475-78-6868	吉田クリニック(山武) ☎0475-82-0481	九十九里ホーム病院(匝瑳) ☎72-1131	
2月11日(金・祝)	原医院(東金) ☎0475-54-0624	高橋医院(山武) ☎0475-82-2450	石井医院(匝瑳) ☎73-2150	匝瑳市民病院(匝瑳) ☎72-1525
2月13日(日)	とうがね中央糖尿病腎クリニック(東金) ☎0475-54-2421	大平医院(山武) ☎86-6012	小川内科(匝瑳) ☎73-2658	匝瑳市民病院(匝瑳) ☎72-1525
2月20日(日)	ふるがき糖尿病循環器クリニック(大網白里) ☎0475-70-0801	京葉内科クリニック(山武) ☎0475-82-2400	東陽病院(横芝光) ☎84-1335 [診療時間：午前8時30分～午後5時15分]	
2月23日(水・祝)	古川クリニック(九十九里) ☎0475-76-1588	明海クリニック(山武) ☎0475-80-5355	かしわくま内科クリニック(匝瑳) ☎79-6800	伊藤医院(匝瑳) ☎72-0261
2月27日(日)	斉藤クリニック(東金) ☎0475-53-1110	松尾クリニック(山武) ☎86-6482	東陽病院(横芝光) ☎84-1335 [診療時間：午前8時30分～午後5時15分]	
3月6日(日)	きみのもりクリニック(大網白里) ☎0475-70-2366	日向台クリニック(山武) ☎0475-88-1491	かわて医院(匝瑳) ☎72-3000	熱田整形外科(匝瑳) ☎72-1110
3月13日(日)	とうがね中央糖尿病腎クリニック(東金) ☎0475-54-2421	伊藤医院(山武) ☎0475-82-2508	東陽病院(横芝光) ☎84-1335 [診療時間：午前8時30分～午後5時15分]	
3月20日(日)	秋葉医院(小児科・内科)(東金) ☎0475-52-2039	よしみ医院(山武) ☎0475-82-8676	九十九里ホーム病院(匝瑳) ☎72-1131	
3月21日(月・祝)	東金たまクリニック(東金) ☎0475-50-9720	さくらクリニック(横芝光) ☎84-4333	越川医院(横芝光町) ☎84-0103	匝瑳市民病院(匝瑳) ☎72-1525
3月27日(日)	ますほ内科クリニック(大網白里) ☎0475-70-8800	あきば伝統医学クリニック(山武) ☎0475-86-3711	東陽病院(横芝光) ☎84-1335 [診療時間：午前8時30分～午後5時15分]	

問 山武郡市広域行政組合消防本部指令課 ☎0475-55-0119

匝瑳市横芝光町消防組合消防本部警防課 ☎72-0119

文芸

俳句

庭師入り師走の貌となりけり

伊藤 敬子

毘沙門へ初寅詣り年男

今関満喜子

LINEにて雪まみれの子笑顔あり

魚地 照子

登校の子ら息白く一列に

宇野とし子

小春日や無病息災観音に

鹿子木小夜子

盛り土の白き大根肩を出し

加瀬 俊昭

髭を剃る卒寿迎へて初鏡

川島 通則

遊ぶ児にほど良く離れ鴨の陣

向後 寛

風連れて犬と散歩や草紅葉

佐瀬 輝夫

北風の身を抜けてゆく日暮れかな

土屋美枝子

元朝を山の社に待ちにけり

土屋 義昭

お年玉頂く我は子に返る

内藤 くに

青空に花芽てらてら春を待つ

藤田 雅夫

短歌

新年は女房の介護生甲斐だ

食へる々と学びの心

小松 藤男

大雨の警報に職は休みなる

けふはシチューを時かけ煮こむ

冬型の気圧強まる今の宵は

板戸揺さぶる風の音する

病室の窓より見ゆる望の月

「病に勝て」と励ましくるる

霜置ける狭庭にひと本残菊の

根本に早も新芽の見ゆる

冬陽射す文化の森のひとところ

緑柔らに白詰め草生ふ

土の付く太い大根ぶら下げて

「畑帰り」と友は置きゆく

「オレオレ」と息子が電話くれるから

孫が「注意」のハガキくれたり

水須 俊

田崎 尚美

押尾 輝子

西山満里子

加瀬 弘子

斎藤 博

芹川 初子

初子

初子

初子

作品展

◎町民会館ミニギャラリー

2月 やまぶき書星会

◎文化会館ロビー展

2月 横芝光俳句会
さくら俳句・短歌会
陶芸クラブ
3月 やまぶき書星会
アートクレイクラブ

◎銚子商工信用組合展

2月 横芝写真クラブ

◎カスミ展示コーナー

2月 アート押し花クラブ
3月 横芝写真クラブ

消費生活「アナログ回線戻し」の なび NO.140 電話勧誘にご注意

「光回線から旧来のアナログ回線に戻せば電話料金が安くなる」こんなキャッチフレーズで電話回線の変更をすすめる勧誘が増えています。

「光回線はあまり活用していないし、電話料金が安くなるのなら…」と、内容をよく確認せずに契約書面に署名をしたところ、実はその書面には電話回線とは全く関係のない別の契約の記載があり、その内容にしたがって料金が請求されるというケースも少なくありません。

基本的にはこのような不当な請求に応じる必要はないと言えますが、手間のかかる対応が必要となることもありえます。

電話回線契約に限らず「〇〇料金が安くなるから～」という勧誘に対しては、すぐに信用することなく十分な内容の確認を行い、被害を未然に防ぎましょう。

消費生活相談室(産業課内) ☎84-1233

毎週火曜日午前10時～午後4時

◆入札結果(11月・12月)◆

執行日	工事等の名称	工事等の箇所	契約の相手方	予定価格	最低制限価格	契約額	落札率(%)	指名業者数	制限付参加業者数
11月25日	空港直結幹線道路概略設計業務委託(ルート検討)	芝崎地先外	八紘測量開発(株)	2,211,000円	—	1,760,000円	79.6	—	7
	町道I-22号線舗装修繕工事(その3)	木戸地先	(株)畔蒜工務店	10,054,000円	8,043,200円	9,680,000円	96.3	—	1
12月16日	小型採血管準備装置購入	東陽病院	(株)メディセオ 八日市場支店	3,388,000円	—	3,344,000円	98.7	—	1
	電動リモートコントロールベット及び備品購入	東陽病院	コイケ酸商(株) 千葉支店	5,007,145円	—	4,974,145円	99.3	—	1
	町営住宅小田部団地既存排水管撤去工事	母子地先	(株)畔蒜工務店	2,178,000円	1,742,400円	2,145,000円	98.5	—	1
	光スポーツ公園遊具設置工事	光スポーツ公園	植忠造園土木(株)	3,597,000円	3,057,450円	3,410,000円	94.8	—	1

生涯学習講座

「畳工芸品づくり教室」の受講生募集

日本の伝統文化「畳」を活用してあなただけの作品を作ってみませんか。畳製作一級技能士がわかりやすくお教えます！

今回は、畳のヘリをつかった髪留め1つとコースターまたは花瓶置きから1つ選び、合計2つの作品を作ります。

と き 令和4年3月5日(土) 午前10時00分～

会 場 図書館 ハイビジョンホール

対 象 町内在住・在勤・在学者(高校生以上)

定 員 15名 ※定員を超えた場合は抽選となります。

持 ち 物 エプロン

参加費 1,000円

申込期間 2月1日(火)～19日(土)

申込 社会文化課生涯学習班 ☎84-1358



コースター(※カップは参考です)



花瓶置き(※花瓶は参考です)

※畳のヘリは約20種類からお好みの色を選べます。

2022年度城西国際大学シニア・ウェルネス大学 受講生募集

と き 隔週土曜日26コマ(春学期・秋学期各13コマ)

I 時限目: 9時05分～10時50分

II 時限目: 11時00分～12時45分

対 象 カリキュラムを楽しみにしている方
社会貢献・地域活動に関心のある方

内 容 健康・運動・教養等の講義、校外学習、グループワーク

説明会 ①1月29日(土) 10:00～11:30

②2月24日(木) 13:30～15:00

③3月14日(月) 13:30～15:00

※お申込のうえ、いずれかにご参加ください。

申込 城西国際大学社会連携課

☎0475-55-7685 ✉clics-jim@jiu.ac.jp

地域安全ニュース

情報セキュリティ対策を確認しましょう

2月1日から3月18日は
サイバーセキュリティ月間です



- ①OSやソフトウェアは、ウイルスソフトを導入し常に最新の状態にしておきましょう。
- ②パスワードは、大切に保管しましょう。
- ③ログインID・パスワードは他人に教えないようにしましょう。
- ④身に覚えのない添付ファイルは、ウイルスが潜んでいる可能性があるため絶対に開かないようにしましょう。
- ⑤ネットショッピングでは、信頼できるお店を選びましょう。
- ⑥スマートフォンやパソコンなどの紛失・盗難に注意しましょう。
- ⑦困ったときは一人で悩まず、まず相談しましょう。

相談窓口 千葉県警察本部『相談サポートコーナー』

☎043-227-9110

#9110(プッシュ回線固定電話のみ 平日に限る)

問山武警察署生活安全課 ☎0475-82-0110



▲ここは広告枠です。

▲ここは広告枠です。

令和4年度奨学資金貸付制度奨学生募集

貸付対象 次の要件をすべて満たす方

- ・下表の学校に在学中または入学が決定している方
- ・保護者が町内に住所を有する方
- ・学業に優れ、かつ修学期間を終了の見込みのある方
- ・学校長または出身学校長が奨学生として推薦した方
- ・属する世帯において横芝光町の町税に未納がないこと

貸付金額

学校	貸付金額	利息
高等学校・高等専門学校 専修学校(高等課程)	月額1万円以内	免除
大学・短期大学・大学院 専修学校(専門課程)	月額3万円以内	免除

申込期間 3月1日(火)～3月31日(木)

注意事項 世帯の収入・所得制限があります。

その他 申請期間外に貸付を希望する場合は、その都度
ご相談ください。

申問教育課総務班 ☎84-4116

「こころの講演会」開催

近年、働く人々を取り巻く環境は大きく変化しています。こうした変化に伴い、様々な悩みや体調不良を抱える方も多くなっています。

このような状況下で医療の現場で直面している医師を講師に迎え、メンタルヘルスに関する講演会を開催します。是非ご参加ください。

と き 2月20日(日) 午後2時～

と ころ 健康づくりセンター「プラム」

講演会テーマ 「働きざかりのメンタルヘルス」

講 師 ここからクリニック(旭中央病院前)

佐多 範洋院長

定 員 先着30名

申込期限 2月18日(金)

参加費 無料

申問健康こども課健康づくり班

☎82-3400



八匠少年少女発明クラブ員募集

と き 令和4年4月～令和5年2月
(※原則として日曜日・全30回程度)
午前9時～11時30分

と ころ 八匠少年少女発明クラブ教室
(匠瑤市役所野栄総合支所内)

対 象 匠瑤市・横芝光町内在学の
小学3年生～中学3年生

定 員 20名(※申込多数の場合は抽選)

参加費 年間5,000円(保険料・工作材料費を含む)

応募方法 往復はがきまたはEメール

(※下記の事項を記入のうえ送付)

郵便番号・住所・氏名(ふりがな)・性別・電話番号・
令和4年度の学年・保護者氏名(ふりがな)

往復はがき返信面 返送先(申込者の住所・氏名)

申込期限 3月14日(月) ※消印有効

申問八匠少年少女発明クラブ事務局(会長 笹本 稔)

〒289-2114匠瑤市上谷中2290-9

☎080-5428-8325 ✉sp2586lotte2659@plum.ocn.ne.jp

▲ここは広告枠です。

▲ここは広告枠です。

各種無料相談のご案内

相談名	内容	相談日	会場	時間	問い合わせ
法律相談	金銭・土地・損害賠償など (弁護士が対応)	2月15日(火)	町民会館	午後1時30分～4時 ※要予約	社会福祉協議会 ☎80-3611
		3月1日(火)	文化会館		
		3月15日(火)	町民会館		
行政相談	一般行政上の問題・要望など	2月8日(火)	相談を中止します		総務課秘書広報班 ☎84-1211
		2月22日(火)	町民会館	午後1時30分～4時	
		3月8日(火)	文化会館		
人権相談	人権の侵害に関する悩みなど	2月8日(火)	相談を中止します		住民課住民班 ☎84-1214
		2月22日(火)	町民会館	午後1時30分～4時	
		3月8日(火)	文化会館		
心配ごと相談	家庭や地域での悩みなど	2月8日(火)	相談を中止します		社会福祉協議会 ☎80-3611
		2月22日(火)	町民会館	午後1時30分～4時	
		3月8日(火)	文化会館		
消費生活相談	多重債務・訪問販売など	毎週火曜日 (祝休日を除く)	消費生活相談室 (役場東側 玄関口ビル)	午前10時～午後4時 ※正午～午後1時を除く	産業課経済班 (消費生活相談室) ☎84-1233
教育相談	育児・しつけ・不登校・いじめなど	毎週火・水曜日 (祝休日を除く)	教育課	午前9時～午後4時	教育課教職員・指導室 ☎84-4116
休日納税相談	町税等の納付に関する事	2月13日(日)	税務課	午前9時～正午 ※要予約	税務課収納対策班 ☎84-1212
		2月27日(日)			
		3月13日(日)			
お年寄相談窓口	生活や介護の不安など社会福祉に関する事	月～金曜日 (祝休日を除く)	電話相談のみ ☎84-2338	午前9時～午後5時	福祉課社会福祉班 ☎84-1257
暮らしのお悩み相談会	子育て・家族・家計の問題、 介護、お仕事探し、住まいなど	2月25日(金)	役場内相談会場	午前10時～正午 ※要予約	中核地域生活支援センター さんネット ☎0475-77-7531 さんぶ生活相談センターリ ンクサポート ☎0475-77-7532
		3月25日(金)			
ハローワーク 千葉出張相談	就職に関する事	2月24日(木)	消費生活相談室 (役場東側 玄関口ビル)	午前10時30分～午後3時 ※正午～午後1時を除く ※要予約	予〇産業課経済班 ☎84-1215 〇ハローワーク千葉職業相 談第一部門 ☎043-242-1181
		3月24日(木)			
サポステによる 若者向け就労 出張相談会	就職活動や職場内での悩みなど (就職氷河期世代も対象と しています。)	2月10日(木)	消費生活相談室 (役場東側 玄関口ビル)	午前9時30分～午後4時30分 ※正午～午後1時を除く ※要予約	ちば南東部地域若者サポ ートステーション ☎0475-23-5515
		3月10日(木)			
税理士による 無料相談	税に関する相談	2月16日(水)	東金商工会館	午前10時～午後3時 ※要予約(当日可)	千葉県税理士会東金支部 ☎0475-50-6322 [予約受付] 月～金曜日 午前9時～正午 ※祝休日を除く
		2月22日(火)			
		3月2日(水)			
地元建設職人による 無料住宅相談	新築・修繕・融資・耐震診断・ 住宅エコポイントなど (地元の建設職人・建築士・ 増改築相談員が対応)	毎月第3日曜日	町民会館	午後1時～3時	千葉土建一般労働組合山武 支部事務所 ☎0475-58-8231
千葉司法書士会 八日市場支部 無料相談	登記・法律・債務整理の相談	2月12日(土)	旭市民会館	午後1時～5時 ※要予約	司法書士 林 武事務所 ☎0479-63-5652
		3月12日(土)			

今月の納期

■普通徴収(納付書または口座振替による納付)の方の納期限は、2月28日(月)です。

●国民健康保険税[第8期]

〇税務課収納対策班 ☎84-1212

●介護保険料[第8期]

〇福祉課介護班 ☎84-1257

●後期高齢者医療保険料[第8期]

〇住民課国保年金班 ☎84-1214

※納付には納め忘れがなく、便利な口座振替がご利用いただけます。

納付方法等詳細は、上記へお問い合わせください。

商工会伝言板

税理士による無料相談会を開催します

所得税の確定申告が2月16日(水)から始まります。

税理士会では、商工業者の方々を対象に税理士による無料の相談会を下記のとおり開催します。各種給付金の経理処理や税制改正による変更点など、確定申告に関するさまざまな疑問や質問にお答えいたしますので、是非ご利用ください。

期日	とき	ところ	内容
2月17日(木)	午前10時～正午 午後1時～4時	町商工会館	所得税・消費税に関する相談会
3月3日(木)			
3月10日(木)			

※事前に電話で申込が必要です

〇商工会 ☎82-0434

日	月	火	水	木	金	土
		1 ・法律、消費生活、 教育相談(P18)	2 ・教育相談(P18) ・乳幼児健康相談 (P13)	3	4	5
6	7	8 ・行政・人権・心 配ごと、消費生 活、教育相談(P18) ・資源・不燃・有 害ごみ回収【日 吉・南条】(P19)	9 ・教育相談(P18) ・資源・不燃・有 害ごみ回収【白 浜】(P19)	10 ・サポステ出張相 談会(P18)	11	12
13 ・休日納税相談 (P18)	14 ・資源・不燃・有 害ごみ回収【大 総・横芝・上堺】 (P19)	15 ・法律、消費生活、 教育相談(P18) ・資源・不燃・有 害ごみ回収【東 陽(宮川)】(P19)	16 ・教育相談(P18) ・資源・不燃・有 害ごみ回収【東 陽(谷中・目篠・ 上原・原方)】(P19)	17	18	19
20	21	22 ・行政・人権・心 配ごと、消費生 活、教育相談(P18) ・資源・不燃・有 害ごみ回収【日 吉・南条】(P19)	23 ・資源・不燃・有 害ごみ回収【白 浜】(P19)	24 ・ハローワーク千葉 出張相談(P18)	25 ・暮らしのお悩み 相談会(P18)	26
27 ・休日納税相談 (P18)	28 ・資源・不燃・有 害ごみ回収【大 総・横芝・上堺】 (P19)	3/1 ・法律、消費生活、 教育相談(P22) ・資源・不燃・有 害ごみ回収【東 陽(宮川)】(P19)	2 ・教育相談(P18) ・資源・不燃・有 害ごみ回収【東 陽(谷中・目篠・ 上原・原方)】(P19)	3 ・乳幼児健康相談 (P13)	4	5
6	7	8 ・行政・人権・心 配ごと、消費生 活、教育相談(P18) ・資源・不燃・有 害ごみ回収【日 吉・南条】(P19)	9 ・教育相談(P18) ・資源・不燃・有 害ごみ回収【白 浜】(P19)	10 ・サポステ出張相 談会(P18)	11	12
13 ・休日納税相談 (P18)	14 ・資源・不燃・有 害ごみ回収【大 総・横芝・上堺】 (P19)	15 ・法律、消費生活、 教育相談(P18) ・資源・不燃・有 害ごみ回収【東 陽(宮川)】(P19)	16 ・教育相談(P18) ・資源・不燃・有 害ごみ回収【東 陽(谷中・目篠・ 上原・原方)】(P19)	17	18	19

ごみの出し方

収集日の午前8時30分までに指定場所へ出してください。

可燃ごみ
町内全域 毎週 月・木曜日
資源・不燃・有害ごみ
大総・横芝・上堺地区 2月14日(月)・2月28日(月)・3月14日(月)
日吉・南条地区 2月8日(火)・2月22日(火)・3月8日(火)
白浜地区 2月9日(水)・2月23日(水)・3月9日(水)
東陽地区(宮川) 2月15日(火)・3月1日(火)・3月15日(火)
東陽地区(谷中・目篠・上原・原方) 2月16日(水)・3月2日(水)・3月16日(水)

防災行政無線による全国一斉情報伝達訓練を実施します

地震・津波や武力攻撃などの災害が発生したときに、全国瞬時警報システム(Jアラート)から送られてくる国からの緊急情報を、防災行政無線によりみなさんへ確実に伝達するため、全国一斉で情報伝達訓練を実施します。

と き 2月16日(水) 午前11時

放送内容 「これはJアラートのテストです」×3回+「こちらは防災よこしばひかりです」+チャイム

☎環境防災課防災班 ☎ 84-1216

東陽病院 薬剤師を募集します

採用予定人数 2名

受付期間 3月15日(火)まで

採用試験内容 書類選考・面接

採用予定日 令和4年4月1日

採用条件や申込方法などの詳細は、東陽病院までお問い合わせください。

☎東陽病院事務部 ☎ 84-1335

マイナポイント第2弾が始まりました



マイナポイント第2弾として1月1日から①を実施しています。

※②・③のポイント付与の開始時期などは、決定次第広報等でお知らせします。

- ①マイナンバーカードを取得した方で、マイナポイント第1弾に申し込んでいない方(これからマイナンバーカードを取得する方も含みます)…最大5,000円相当のポイント
※令和3年12月末までにマイナポイント第1弾に申し込んだ方で、まだ20,000円のチャージやお買い物を行っていない場合(最大5,000円分までポイント付与を受けていない方)は、引き続き、上限(5,000円相当)までポイント付与を受けることができます。
- ②マイナンバーカードを健康保険証として利用申込をした方(既に利用申込をした方も含みます)
…7,500円相当のポイント
- ③公金受取口座の登録をした方(マイナンバーカード方式による所得税の確定申告での登録申請)
…7,500円相当のポイント
※公金受取口座の登録方法は、今後増える予定です。詳しい内容が決定次第、広報等でお知らせします。

マイナポイントってなに？

マイナンバーカードを使って予約・申込を行い、選んだキャッシュレス決済サービス(※)でチャージやお買い物をすると、そのサービスでご利用金額の25%分のポイントが付与されるのが「マイナポイント」のしくみです。(一人当たり5,000円分が上限です)



この機会にマイナンバーカードを申請しませんか

※QRコード決済(〇〇Pay)や電子マネー(交通系ICカード、スーパー・コンビニのチャージ専用カードなど)、クレジットカードなどのことです。

手続きの手順

- 1 マイナンバーカードを取得

- 2 マイナポイントの予約・申込み
お手持ちのパソコンやスマートフォン、住民課、郵便局、コンビニなどで申込みできます。

- 3 チャージまたはお買い物で上限5,000円相当のポイントを取得

問 住民課住民班 ☎84-1214

すくすくギャラリー

みんなのアイドル
三姉妹の末っ子
なぎさです♡

なぎさ
風紗ちゃん(2歳)
上田 大輔さん(白磯)

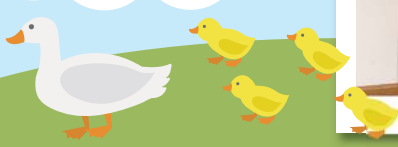

よこぴー散歩



1月9日に開催された成人式に行って、新成人をお祝いしてきたよ。特別な日に会えて嬉しいな。

