



目吉保育園



大総保育所



横芝小学校



白浜小学校



横芝保育所



横芝敬愛高校



光中学校



フタバ保育園



上壩保育所

東京2020大会に出場する
ベリーズ選手団へ
町内のこどもたちから
応援メッセージを届けました



上壩小学校



白浜保育園



光町中央保育園・光町中央幼稚園・光町保育園



まさご幼稚園



目吉小学校



横芝中学校



光小学校

東京2020大会に出場するベリーズ選手を紹介します

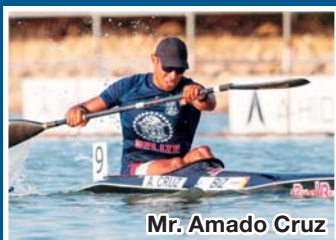

Mr. Amado Cruz



Ms. Samantha Dirks



Mr. Shaun Gill

アマド クルーズさん(左)
カヌー/スプリント
カヤックシングル男子
(K-1)200m、1000m
サマンサ ダークスさん(中)
陸上 女子400m
シャウン ギルさん(右)
陸上 男子100m



そのとき、あなたはどこうする

平 成23年3月11日、午後2時46分。三陸沖を震源とする国内観測史上最大規模のマグニチュード9.0の地震が発生しました。

ありました。

国の調査では、近い将来の発生が指摘されている大規模地震の中でも、関東から九州の広い範囲で強い揺れと高い津波が発生するとされる南海トラフ地震と首都直下地震は、今後30年以内に発生する確率が70%と高い数字で予想されています。

いつ自分の身に起こるか分からない災害に備えるために、よこびかさんの「家族防災会議」を覗かせてもらい、みなさんも一緒に防災について考えましょう。

東北や北関東を中心に最大震度7、岩手、宮城、福島、茨城、栃木、群馬、埼玉、千葉の8県で震度6弱以上を観測。その直後に福島県相馬市で9.3メートル以上、宮城県石巻市で8.6メートル以上、岩手県宮古市では8.5メートルの高さとなる大規模な津波が広範囲にわたって沿岸部に押し寄せました。

震災直後の避難者は約47万人。仮設住宅などの入居者は最大で約12万4000戸にのびりました。

災害関連死を含めてこれまでの死者は、1万9747人、行方不明者は2556人、全壊した住家被害は12万2005戸にのびります。(令和3年3月1日現在)

当町では、人命に関わる被害は発生しませんでした。家屋が全壊6軒、半壊8軒、一部破損282軒、最大避難者数800人以上の被害が

近年、日本各地で多くの災害が発生しています。台風や豪雨による洪水や土砂災害等の被害、大地震による建物等の倒壊や火災、津波による被害など、その種類は様々です。戦後最悪の災害といわれる東日本大震災は、今年で10年が経過しました。「あつ、地震だ」そのとき、あなたはどこうしますか。

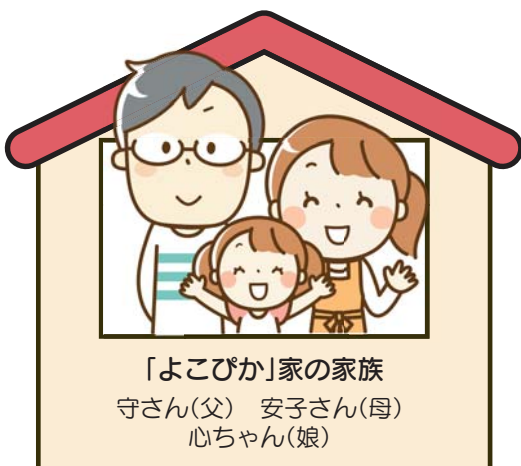

防災学習Point 01



東日本大震災から、10年も経ったんだね。よし、防災の日(9月1日)も近づいてきたし、今年の防災会議は「地震に備える」をテーマに話し合おう。

心ちゃんは、まだ小さかったから東日本大震災は覚えていないよね。



うん、覚えていないけど学校でお話を聞いたり、テレビで見たことがあるよ。それと、最近の大きな地震もニュースで見知っているよ。



最近だと、平成28年4月の熊本地震と、平成30年9月の北海道胆振東部地震が震度7を観測して大きな被害だったわ。



そうだね、震度7は観測設定上の最大震度だから、大きな被害になるね。震度7は、平成7年1月の阪神・淡路大震災が初めてで、今までに6回観測されているんだよ。この他にも大きな地震が全国各地で発生していて、日本は世界でも有数の地震大国なんだ。

大地震はいつ起きても不思議ではない

日本は世界有数の地震大国です。近い将来、必ず大規模地震が発生すると考えて備えましょう。

震度7が観測された大地震

平成7年1月17日

兵庫県南部地震

(阪神・淡路大震災)

平成16年10月23日

新潟県中越地震

平成23年3月11日

東北地方太平洋沖地震

(東日本大震災)

平成28年4月14日

熊本地震(前震)

平成28年4月16日

熊本地震(本震)

平成30年9月6日

北海道胆振東部地震



防災学習Point 02



地震の犠牲者は、古い建物が倒れたり家具の下敷きになつて、怪我や命を落す人が多いんだ。



大地震が起きても、この家は倒れたりしないの？



過去の地震による被害からも、建物の安全性を確認するのは大切だね。この家は古い建物だから、専門家に点検してもらって補強工事をしてあるよ。



それに、冷蔵庫・食器棚・テレビや電子レンジも、倒れたり落ちたりしないように固定してあるわよ。



大きな家具は、倒れて出口をふさいだり、避難のさまたげにもなるから、置く場所も工夫してあるよ。

建物の安全性を高める

耐震診断や補強工事、家具類の固定や配置の工夫など、自宅の安全性を高めましょう。



防災学習Point 03



心ちゃん。今、地震で「グラツと来たたら」どうするのかな？



テーブルの下に入って、揺れがおさまるまで動かないようにする。



そうだね。落ちてきた物にあたりたり、転んだりしないように「姿勢を低くして、頭を守り、動かない」ようにするんだよ。



お料理で火を使っていたら、消さないで。火事になったら大変だから。



火を使っているときは、揺れがおさまってから、火の始末をするんだよ。あわてると、熱湯や高温の油で火傷をしたり、かえって危険だからね。

まずは身の安全を確保

揺れを感じたり、緊急地震速報を受けたときは、まず身の安全を最優先に行動する。ガスは、大きな揺れを感じると、自動的に止まります。身の安全を確保したら、ドアを開けて出口を確保しましょう。



防災学習Point 04

地震の後は火災に注意

地震の後、電気が復旧し倒れている電化製品が通電することで火災が発生しないように「感震ブレーカー」を取り付けましょう。また、火災報知機や消火器を設置しましょう。



大きな揺れの後は、火災のほかに気を付けることは？ 余震や津波にも注意が必要ね。大きな揺れの後は、繰り返し地震がおきるので、倒れそうな建物やブロック塀などからは、離れた場所にいらないといけないわ。

海の近くにいいたら、津波にも注意ね。

東日本大震災では、大津波で2万人近くの犠牲者が出たんだよ。でも「地震の後は津波が来る」と、自分たちの判断で避難をして助かった子どもたちもいたんだ。

防災学習Point 05

地震の後は津波が来る

海岸近くでは、大きな揺れはもちろん、揺れが小さい場合でも津波警報が出されたら、高台などの安全な場所にすばやく避難しましょう。

※津波の速さは、水深5000mで時速800km、水深1000mで時速110kmです。

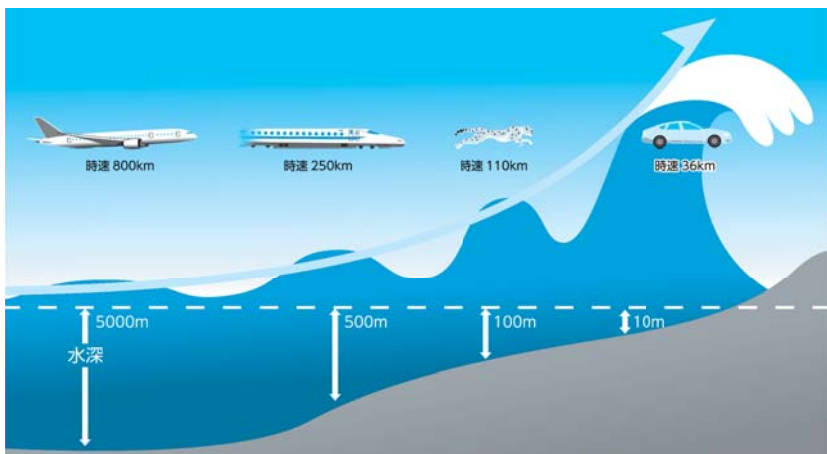

防災学習Point 06

防災マップを確認しよう

自宅や自分のいる場所を防災マップ(ハザードマップ)で確認し、津波による浸水などの災害リスクや津波避難施設、指定避難所等の情報を確認しておきましょう。

※防災マップの浸水区域等は避難行動等の目安であり、防災マップの想定にとらわれず、自分で状況を判断し行動することが大切です。



防災マップで、浸水区域や避難場所を確認しておくことも大切だよ。

地震や津波がおきてから慌てないように、普段から備えていないと。家は海岸からすぐ近くだから、時間のある限り遠くの高い場所へ避難しないと。

津波はとても速いから、遠くに避難する時間がないときは、近くの津波避難タワー(津波

防災学習Point 07

防災用品を準備しよう

災害時は物流の停滞や電気・水道等のライフラインの途絶などが想定されます。水や食料は最低3日分(大地震では一週間分)、避難生活に必要な生活用品などを備蓄しましょう。また、貴重品や常備薬などは、非常持出袋(リュック)にまとめて持ち出しやすい場所においておきましょう。



避難ビルへ登るのね。

地震直後は自分の身の安全を確保することが大切だよ。

自分の命は自分で守る「自助」ね。

災害の時は、水や食料、生活用品が不足するから、一週間分を備蓄してあるわ。

大切なものは、直ぐに持ち出せるようにリュックにまとめてあるよ。

防災学習Point 08

自主防災組織を設立しよう

大地震等の災害時は、地域の協力が重要です。阪神・淡路大震災の調査結果では、建物等の倒壊で生き埋めや閉じ込められた人の約8割が、家族や友人、隣人に救出されています。

地域の住民が話し合い、いざという時に避難の呼びかけ・誘導、救出・救助、初期消火、避難所の運営などを行う自主防災組織の設立と活動が注目されています。



地震の揺れ等がおさまったら、家族や近所の人と協力して、倒れた建物や家具の下敷きになった人を救出したり救助しよう。この地区は自主防災組織があつて防災訓練をやっているの、みんなで助け合つて災害対応ができるから心強いわ。

ね。みんなで地域を守る「共助」ね。身体の不自由な人、お年寄りや赤ちゃんのいる家など、地域で助け合わないとね。

防災学習Point 09

安否確認方法を決めておこう

災害時は、電話等の通信機器が使用できない場合があります。家族の安全を確認する方法や、集合場所を決めておきましょう。



仕事や学校で家族が別々の場所にいる時に災害にあつたら、連絡はどうするの？

災害の時は、電話をかけても回線が混みあつてつながりにくいわ。電話をかけて話そうとするより、メールなどを送る方がつながりやすいのよ。

家の玄関に貼紙をしておけば、後から来た人が分かるわね。

自分の「無事」を知らせる、災害用伝言ダイヤル「171」などの安否確認ツールの使い方、も確認しておこう。

心ちゃん、防災について勉強になったかな？

災害は、繰り返し起こる。地震は、いつ発生するかわからない。だから普段からの備えが大切なんだ。

これからも、家族や地域の人と協力して災害に備えるわ。

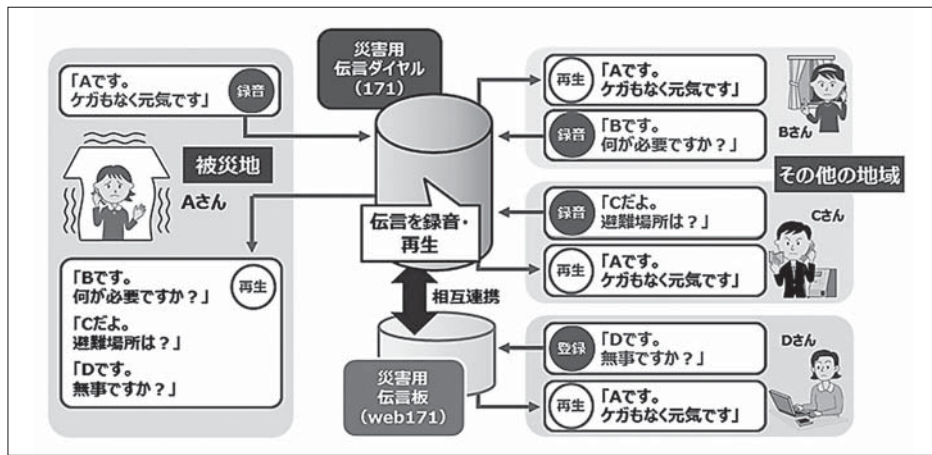

災害用伝言ダイヤル利用イメージ

山武都市合同シェイクアウト訓練

とき 9月1日(水) 午前10時から1分間

想定 震度6強の地震発生(地震発生(訓練開始)を、防災行政無線や緊急速報メール等でお知らせします。)

- シェイクアウト訓練とは住民等がいつせい参加し、指定された日時に統一した安全行動を行う防災訓練です。
- 揺れが収まるまでの間での「身を守るための3つの安全行動」を素早くとれるようにしましょう。
- それぞれのご自宅や職場、外出先などで地震から「身を守るための3つの安全行動」を約1分間行ってください。



自主防災組織設置促進事業補助金・防災士資格取得補助金を活用ください

自主防災組織設置促進事業補助金

自主防災組織に対し、資機材の購入等に係る経費を補助します。

補助対象

10世帯以上で構成する自治会等を単位として設立された組織

補助金額

資機材の購入や資機材保管用施設の設定等にかかった経費の3分の2（限度額50万円）

※1団体1回限り

補助対象となる資機材等の例

携帯用無線機、携帯ラジオ、消火器、バケツ、防水シート、土のう、リヤカー、担架、救急セット、シート、ロープ、ヘルメット、可搬式発電機、投光器、炊飯設備、組立テント、非常食、毛布、くみ上げ式ポンプ等
防災備蓄倉庫の購入設置費や既存施設を防災備蓄倉庫として使用するための改修費

防災士資格取得補助金

補助金額

次の①～③にかかった経費の合計額

（限度額6万円）

※1人に対し1回限り

①防災士研修講座受講料

②防災士資格取得試験受験料

③防災士登録申請料

補助対象者

・町内に住所を有していること

・町税等に滞納のないこと

・次の①か②のいずれかに該当していること

①防災リーダーとして、町内の自主防災組織等で活動する意思があること

②町内の自主防災組織の一員であること

こと

こと

③町内の自主防災組織の一員であること

こと

「防災士」とは

特定非営利活動法人日本防災士機構において防災士の認証登録を受けた人のことを言います。

地域の防災リーダーとして地域の防災活動などに積極的に協力して活動しています。

環境防災課防災班

☎(84) 1216

環境防災課防災班

☎(84) 1216

環境防災課防災班

木造住宅耐震診断補助金

昭和56年以前に建築された住宅で、柱や梁、その他の主要構造部が木材で造られている木造住宅の耐震診断を行う場合は、「木造住宅耐震診断補助金」の補助を受けることができます。詳しくは都市建設課管理計画班までご相談ください。

☎都市建設課管理計画班 ☎84-1217

コンクリートブロック塀などの安全点検をしましょう

道路に面したブロック塀が倒壊した場合、通行人への被害が及ぶほか、道路交通を妨げ、救助活動や消防活動、さらには避難を困難にさせる恐れがあります。

このような事態を避けるために、今一度ご自宅のブロック塀・石塀などを確認し、正しく工事がされていないものや老朽化しているものは、早めに建築士など専門家の点検を受けて、必要に応じて補強しましょう。

なお、改修工事をお考えの方で、町内業者に工事を依頼するなど一定の要件を満たした場合は、「住宅リフォーム補助金」の補助が受けられます。

☎都市建設課管理計画班 ☎84-1217

令和3年度防災訓練

町では、毎年9月に住民や関係機関などと合同で防災訓練を実施しています。

町職員を主体とした災害対策本部運営訓練、避難所運営訓練を中心に、災害対応活動の訓練を実施します。

なお、新型コロナウイルス感染拡大防止のため、各集会所等への避難行動訓練や、町職員を派遣しての啓発活動等は行いません。

下記の日程で、防災行政無線やエリアメールにて情報伝達試験を行いますので、各家庭でそれぞれ命を守る行動をとり、訓練してください。

また、いつ起こるかかわからない災害に備え、ご家庭や地域での避難行動を再確認するなど、積極的に話し合いましょう。

とき 9月5日(日) 午前7時～

☎環境防災課防災班 ☎84-1216



防災行政無線の戸別受信機を設置しましょう 問環境防災課防災班 ☎84-1216

町では、災害に備え防災行政無線戸別受信機の各戸配備を勧めております。災害情報をはじめ町で行う各行事や住民健診等、みなさんの生活に関連した情報を随時放送しています。

防災行政無線新規設置時に分担金5000円(※)を徴収させていただきますが、故障や交換等の対応は町が無償にて行います。

また、電波状況により屋外アンテナを設置する場合(無償)があり、借家の場合、貸主の許可が必要となります。

※下記の世帯は分担金が免除されます。

生活保護世帯、準要保護世帯、重度障害者世帯



戸別受信機の乾電池の交換手順

3 電源スイッチを「入」にする

2 古い電池を取り出し、新しい電池を入れる

電池のふたの開け方

1 電源スイッチを「切」にする

いっかなうまげんごんねる

新しい電池に交換したのに「乾電池を交換してください」という音声が消えない。

電源スイッチを切り、再度、電源を入れ直してください。

単1電池の場合(上の段に入れる)

単2電池の場合(下の段に入れる)

単3電池の場合(下の段に入れる)

NG (4本入れてしまっている)

防災マップを更新しました

町では、平成26年度から配布している「横芝光町防災マップ(洪水・土砂災害編及び津波編)」を改訂しました。

千葉県が新たに公表した浸水想定区域や土砂災害警戒区域等に基づき、町内の土砂災害警戒区域や浸水想定区域、指定避難所、指定緊急避難場所等の情報が最新のものとなっています。

環境防災課で配布するほか、町ホームページでも確認できますので、ご自宅や職場等にどのような危険があるかをご確認いただき、自主的避難行動を考えるうえで参考にしてください。

配布場所 環境防災課窓口

問環境防災課防災班 ☎84-1216

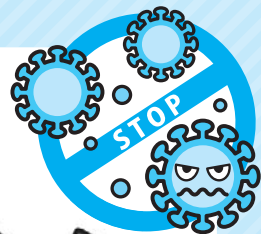

ワクチン接種後も マスクをつけましょう

ワクチンを接種すると、新型コロナウイルス感染症の**発症**や**重症化**を予防する効果が確認されていますが、**感染**を予防できるかは明らかではありません。

ワクチン接種後も、マスクをつけて、お互いに感染を予防しましょう。



接種後の副反応

副反応は、ワクチンが体に免疫をつけるために起こるもので、多くは2～3日でおさまります。

どのようなワクチンでも副反応が起こる可能性はあり、ほとんど自覚せず軽く済む方から、頭痛や発熱等を生じる方まで、人によって様々です。

多くの情報が流れる中、惑わされずに正しい情報を得るようにしましょう。

不安のある方は体の状態をよくわかっている、かかりつけ医に相談しましょう。

ワクチンに関する相談窓口

千葉県新型コロナワクチン副反応等専門相談窓口

ワクチンによる副反応を相談する窓口で、看護師等が24時間体制で相談に応じます。

電話番号：03-6412-9326

受付時間：24時間対応(土日・祝日を含む)

新型コロナウイルスワクチンに関する厚生労働省の相談窓口

ワクチンについての厚生労働省の電話相談窓口です。

電話番号:0120-761770(フリーダイヤル)

受付時間：午前9時～午後9時(土日・祝日を含む)

横芝光町新型コロナウイルスワクチン接種コールセンター

横芝光町でのワクチン接種にかかる基本的なご案内をします。

電話番号：82-3511

受付時間：午前9時～午後5時(平日のみ)

接種券を発送しました

予約受付は町ホームページまたは防災行政無線でお知らせします。

60歳～64歳の方

→7月12日発送

20歳～59歳の方

→7月15日発送

(令和3年度末の年齢)

※12歳～19歳の方への発送は、決まりましたらお知らせします。

この記事は令和3年7月19日時点で作成しており、今後、国からの指示やワクチン供給状況等により変更することがあります。

健康こども課新型コロナウイルスワクチン接種対策室 ☎82-3400

たくさんのご支援ありがとうございます

新型コロナウイルス感染症対策等として物資の支援をいただきました。

支援をいただいた方のご紹介

6月10日 オーティコン補聴器 様
フェイスシールド

6月11日 全日本空輸株式会社成田空港支店 様
リングジュース



千葉県中小企業等事業継続支援金

長期化する新型コロナウイルス感染症の影響により、売上が大幅に減少している中小企業者等に対して、幅広く支援金を支給し、事業の継続・立て直しのための取組を支援するため、最大20万円を支給します。

対象

千葉県内に本店または主たる事業所を有し、新型コロナウイルス感染症の影響により、令和3年4月～7月のいずれかひと月の売上が、前年または前々年の同月と比較して30%以上減少した中小企業等、個人事業者等

支給額

中小企業等 20万円

個人事業者等 10万円

要件

- ・千葉県感染拡大防止対策協力金の支給対象となっていないこと
- ・引き続き県内で事業を継続する意思を有していることなど

問 県商工労働部産業振興課

☎043-223-2778

宿泊事業者による感染防止対策等支援事業

新型コロナウイルス感染症の影響により旅行需要が落ち込んでいる中、宿泊事業者が感染防止対策に取り組むための経費を支援します。

対象

旅館業法に基づく営業の許可を受けた宿泊施設

対象経費

- ・感染拡大予防ガイドライン等に対応するための経費
- ・感染防止に資する新たな需要に対応するための取組に要する経費

支援額

1施設当たり、支援対象経費の2分の1の額とし、かつ、表に掲げる区分に従い、上限額を定めて支援します。

区分		上限額
客室数	従業員数	
9室以下	9人以下	50万円
10～29室	10～29人	100万円
30～49室	30～99人	300万円
50室以上	100人以上	500万円

問 県宿泊施設感染対策支援事務局

☎0570-020166 FAX043-224-5510

子育て世帯生活支援特別給付金(ひとり親世帯以外の低所得の子育て世帯)

新型コロナウイルス感染症による影響が長期化する中で、低所得の子育て世帯の生活を支援するため、給付金を支給します。

対象児童 平成15年4月2日から令和4年2月28日までに生まれた児童。

※特別児童扶養手当を受けている児童は、平成13年4月2日から令和4年2月28日までに生まれた児童。

- 支給対象者**
- ①令和3年4月分の児童手当・特別児童扶養手当を受給している方または令和3年4月以降に児童手当・特別児童扶養手当の認定等を受けた方で、令和3年度分の住民税均等割が非課税の方。
 - ②平成15年4月2日～平成18年4月1日に生まれた児童を養育する方で、住民税均等割が非課税の方。
 - ③対象児童を養育している方で、令和3年1月以降の家計が急変し、令和3年度分の住民税均等割が非課税である方と同様の事情にあると認められる方。

給付額 対象児童1人につき50,000円

申請手続 支給対象者①に該当する方は申請不要です。

支給対象者②と③に該当する方は申請が必要です。申請方法等詳細は町ホームページをご確認ください。

提出期限 令和4年2月28日(月)

提問 健康こども課こども班 ☎82-3400

このかぼちゃ、おいしいね 山武郡市農業協同組合大総支所園芸部



山武郡市農業協同組合大総支所園芸部から「よしみかぼちゃ」を食べてほしいと、学校給食の食材としてかぼちゃ60kgを寄付していただきました。このかぼちゃは、6月23日の給食にカボチャスープとして提供され、とても好評でした。

町行政発展のために寄附 株式会社畔蒜工務店



6月28日、株式会社畔蒜工務店から町行政発展のために役立ててほしいと、町へ1,500万円の寄附が寄せられました。有効かつ大切に活用させていただきます。また、令和2年度に町へ多額の寄附をされたことにより、3月28日付で紺綬褒章を受章されました。

委員
中澤 裕子氏(東町)



委員
富永 芳道氏(本町)



委員長
吉田 信也氏(長塚)



**固定資産評価審査委員会
委員を選任**
任期満了に伴い、6月議会定例会で議会の同意を得て、次の方々が固定資産評価審査委員会委員に選任されました。



岩澤 恵史さん

東京2020大会聖火リレー Interview

「世界の歴史に刻まれるスポーツの祭典に聖火ランナーとして一員になれたこと誇りに思う」

7月2日、幕張メッセ駐車場で開催された「東京2020大会聖火リレーセレブレーション」に、町出身の岩澤恵史さんが聖火ランナーとして参加しました。

大学生の時に活動していたボランティア団体では「スポーツを通じた居場所づくり」を目指し、多世代の人たちをつなげるスポーツイベントを企画し開催した経験があります。その想いをより多くの人に発信したいと考えたのが、聖火ランナーに手を挙げた理由とといいます。

「スポーツは人々に感動と希望を共有し、前向きにしてくれる力があります。現在のコロナ禍では明るい未来が描けないと感じる方も多いと思います。しかし、選手達が人生をかけた大一番で不可能を可能にしていく姿を通して、自分にも何かできるかもしれないと前を向く人が増えてほしいと思います。」

岩澤さんは社会人となった今も、「より多くの人々がスポーツに関われる機会を作り、人と人のつながりを創出したい。」と想いを語ってくれました。

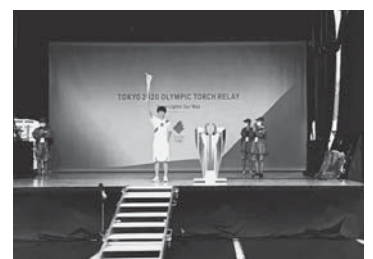

県民の日を楽しもう♪ 町子ども会事業

6月15日、小学1年生～6年生の会員29名が参加し「県民の日を楽しもう♪」が開催されました。

水郷小見川青少年自然の家で、室内ウォークラリー、万華鏡作り体験、フライングディスクゴルフなどを行いました。会員同士の交流を深め、子ども達の笑顔があふれる1日となりました。



春季大会 第3位 横芝光HEROS

6月20日に、第1回山武郡市ミニバスケットボール春季大会が開催され、横芝光HEROSが予選リーグを見事突破し決勝トーナメントに出場しました。

決勝トーナメントでは、惜しくも敗れ決勝進出を逃しましたが、見事第3位となりました。

田んぼの生きものを調査

6月17日、日吉小学校の5年生が「田んぼの生きもの調査」を行いました。

この調査は、農地の基盤整備事業を行った篠本新井地区で、日吉小学校と地元関係者等が環境の変化を毎年調べているもので、今年で14回目になります。水路にいる魚などを捕まえて、種類別に数や特徴を詳しく観察しました。



第16回町軟式野球春季大会

ふれあい坂田池公園野球場で9チームが参加し町軟式野球春季大会が行われました。決勝戦はツインターボとSOSAの対戦となり、ツインターボが優勝しました。

◎三賞の選手(敬称略)

最高殊勲選手 伊藤 和哉(ツインターボ)
敢闘賞 高宮 義之(ツインターボ)
打撃賞 増田 雄太(SOSA)

わたしたちの町と成田空港 Vol.9

成田空港の更なる機能強化により、これまで以上に町と成田空港との関係が密接となることから、成田国際空港(株)から交付される「成田国際空港周辺対策交付金」を、町ではどのように活用してきたのか、また今後どのように活用していくのかなどを紹介します。 ☎企画空港課空港班 ☎84-1279

今回は、成田国際空港周辺対策交付金を活用した「図書館照明交換工事」の内容をお伝えします。

図書館が明るく ～本がさらに読みやすい環境になりました～

現在、約42万冊を所蔵する町立図書館は平成6年11月の開館以来、町内外の多くの方々に利用されています。

令和2年度に成田国際空港周辺対策交付金を活用し、館内照明をLED電球に交換したことで館内が明るくなり、本がさらに読みやすい環境になりました。

また、昨年は新型コロナウイルス感染症の影響で図書館の利用を一時制限していましたが、現在は「おはなし会」や「映画会」、「わらべうたと絵本の会」などを再開していますので、ご利用ください。

町では、これからも成田国際空港周辺対策交付金を活用し、航空機騒音対策をはじめ、皆さんが快適に過ごせるよう公共施設を整備していきます。



横芝光町は、これまでもこれからも安全・安心なまちづくりを推進するため、住環境の保全をはじめとした環境対策に努めるとともに、成田空港との共生共栄を図り、町の活性化に取り組んでまいります。

次号は、成田国際空港周辺対策交付金を活用した「消防施設整備」をお伝えします。

町社会教育施設・社会
体育施設の予約方法と
利用方法

町の施設は公共施設予約システムを活用して使用することができます。

施設を使用するには事前に利用者の登録が必要で、社会文化課窓口にて利用者登録が完了後、予約が可能となります。

予約は町内の方は2か月前から予約が可能です。

施設の予約方法は、町ホームページから公共施設予約システムを開き、登録のときに割り当てられる利用者番号とパスワードでログインをし、施設案内・予約画面から利用目的等で各施設を予約できます。また、電話での予約もできます。施設を利用するときにはガイドラインと利用者へのお願いを確認し、利用確認書を記入してからご利用ください。

☎社会文化施設管理班
(84) 1358

介護保険制度が変わります

問福祉課介護班

☎84-1257

令和3年7月利用分まで

利用者負担段階区分	上限額(月額)
現役並み所得者 同じ世帯に課税所得145万円以上の65歳以上の人がいて、65歳以上の人の収入が単身の場合383万円以上、2人以上の場合520万円以上ある世帯の人	世帯44,000円
一般	世帯44,000円
住民税非課税世帯等	世帯24,600円
・合計所得金額及び課税年金収入額の合計が80万円以下の人 ・高齢福祉年金受給者	個人15,000円
・生活保護受給者 ・利用者負担を15,000円に減額することで生活保護受給者とならない場合	個人15,000円 世帯15,000円



令和3年8月利用分から

利用者負担段階区分	上限額(月額)
課税所得約690万円以上	世帯140,100円
課税所得約380万円以上～課税所得約690万円未満	世帯93,000円
課税所得約145万円以上～課税所得約380万円未満	世帯44,000円
一般	世帯44,000円
住民税非課税世帯等	世帯24,600円
・合計所得金額及び課税年金収入額の合計が80万円以下の人 ・高齢福祉年金受給者	個人15,000円
・生活保護受給者 ・利用者負担を15,000円に減額することで生活保護受給者とならない場合	個人15,000円 世帯15,000円

高額介護サービス費の自己負担限度額の一部が変わります

介護保険制度では、同じ月に利用した利用者負担が一定額(所得などに応じた区分)を超えた場合、超えた部分について高額介護サービス費として支給を受けることができます。

8月利用分から現役並み所得者の収入要件や上限額(月額)が変わります。

令和3年8月からの基準費用額(1日当たり)

居住費等				食費
ユニット型個室	ユニット型個室的多床室	従来型個室	多床室	
2,006円	1,668円	1,668円(1,171円)	377円(855円)	1,445円

※この金額は基準ですので、実際の費用は施設により異なります。
※()内の金額は介護老人福祉施設と短期入所生活介護を利用した時のものです。

令和3年8月からの利用者負担段階と負担限度額(1日当たり)

利用者負担段階	利用者負担段階	居住費等				食費		
		ユニット型個室	ユニット型個室的多床室	従来型個室	多床室	施設サービス	短期入所サービス	
第1段階	・世帯全員(別世帯の配偶者を含む。)が住民税非課税で、高齢福祉年金受給者 ・生活保護受給者	かつ、預貯金等が単身の場合1,000万円以下 夫婦の場合2,000万円以下	820円	490円	490円(320円)	0円	300円	300円
第2段階	世帯全員(別世帯の配偶者を含む。)が住民税非課税で、合計所得金額+年金収入額(非課税年金を含む。)が80万円以下の人	かつ、預貯金等が単身の場合650万円以下 夫婦の場合1,650万円以下	820円	490円	490円(420円)	370円	390円	600円
第3段階①	世帯全員(別世帯の配偶者を含む。)が住民税非課税で、合計所得金額+年金収入額(非課税年金を含む。)が80万円超120万円以下の人	かつ、預貯金等が単身の場合550万円以下 夫婦の場合1,550万円以下	1,310円	1,310円	1,310円(820円)	370円	650円	1,000円
第3段階②	世帯全員(別世帯の配偶者を含む。)が住民税非課税で、合計所得金額+年金収入額(非課税年金を含む。)が120万円超の人	かつ、預貯金等が単身の場合500万円以下 夫婦の場合1,500万円以下	1,310円	1,310円	1,310円(820円)	370円	1,360円	1,300円

※()内の金額は介護老人福祉施設と短期入所生活介護を利用したときのものです。

施設入所等の居住費・食費の負担軽減の支給基準が変わります

施設入所などにかかる費用のうち、居住費と食費は原則自己負担ですが、住民税非課税世帯の方は申請により負担が軽減されます。

8月から利用者負担段階の第3段階の細分化や預貯金等の金額の要件が変わります。また、負担限度額(1日当たり)のうち、食費が一部変わります。



☎ 問福祉課介護班
(84) 1257

介護保険料の減免制度があります

新型コロナウイルス感染症の影響により、主たる生計維持者の事業収入、不動産収入、山林収入または給与収入が、前年より一定程度減少する見込みがあり、介護保険料を納めることが難しい方は、申請により、介護保険料が減免される場合があります。

詳しくは、福祉課介護班までお問い合わせください。

特定健診、後期高齢者健診、結核・肺がん検診等集団健(検)診

問診票を7月中に発送しましたので注意事項等をよく確認し受診してください。
 問診票が届かない方で受診を希望する方は、健康こども課までお申ください。
 ※新型コロナウイルス等の感染症予防のため受診人数を制限して行います。
 ※8月29日(日)、9月11日(土)の2日間は、完全予約制です。予約のない方は受診できません。
 ※他の受診日は整理券を配布します。

健(検)診日程表

実施時間：午前8時30分～11時 午後1時～3時30分
 健診会場：健康づくりセンター「プラム」

と き	健(検)診対象地区	と き	健(検)診対象地区
8月24日(火)	大総地区	9月8日(水)	日吉地区
8月25日(水)	大総・横芝地区	9月9日(木)	南条地区
8月27日(金)	横芝地区	9月10日(金)	東陽地区
8月29日(日)	事前予約制※平日受診できない方	9月11日(土)	事前予約制※平日受診できない方
8月30日(月)	横芝地区	9月13日(月)	東陽地区
9月1日(水)	横芝地区	9月14日(火)	東陽・白浜地区
9月6日(月)	上堺地区	9月15日(水)	白浜地区
9月7日(火)	上堺地区	9月17日(金)	※未受診の方

受診時の注意事項

- ※来所前に必ず体温測定を行い、体調確認をしてください。来所時に健診会場で体温等を確認します。
- ※受診中はマスクの着用をお願いします。来所時、退所時には手指消毒をお願いします。
- 次の方は受診を控えてください。
 - ・発熱・咳・呼吸困難・全身倦怠感・下痢等の症状のある方
 - ・過去14日以内に新型コロナウイルス感染症の方と濃厚接触された方
 - ・14日以内に海外渡航歴のある方

第28回かむ子・のびる子・元氣な子料理コンクール
 テーマ 健康かみかみ弁当
 内容 千葉県農水産物を使った、手軽に作れる子ども向き
 の弁当で、1人600円前後であること(未発表のもの)

応募資格

県内在住・在勤・在学の方(二人で多数応募可)

応募期限

9月10日(金)

※当日消印有効

応募方法

応募用紙に献立2人分を記入し、作成した弁当の写真を添え、送付してください。応募用紙はFAXで申し込むか、ホームページ(<http://www.chiba-dha.net>)からダウンロードしてください

申問 一般社団法人千葉県歯科衛生士会

〒261-0002

千葉県美浜区新港32-17

千葉県口腔保健センター内

TEL 043(241)9903

ヘルスアップ教室第2期
 受講生募集

イスに座りながら、身体の歪み改善や関節痛予防・改善等の健康増進のための体操やストレッチを行うヘルスアップ(健康運動)教室の参加者を募集します。

とき

9月2日～10月21日

毎週木曜日(祝日を除く) 全7回

午後1時30分～2時30分

ところ

横芝B&G海洋センター

体育館

対象

町内在住の国民健康保険に加入している40歳以上の方と後期高齢者医療制度に加入している方

※原則、毎回参加できる見込みのある方が対象

定員

40人

(定員になり次第締切)

参加費 無料

申問 住民課国保年金班

TEL (84)1214

住民健(検)診の内容

健(検)診名	対象者	検査内容、検査方法	個人負担金
特定健康診査	40歳以上で国民健康保険に加入している方 ※医療機関受診中の方も受けられます	身長・体重・腹囲測定、尿検査、血圧測定、診察、血液検査(肝機能・脂質・血糖検査・貧血検査・腎機能検査・尿酸)、心電図・眼底検査：規定の基準に該当する方	無料
後期高齢者健康診査	後期高齢者医療制度に加入している方	身長・体重測定、尿検査、血圧測定、診察、血液検査(肝機能・脂質・血糖検査・貧血検査・腎機能検査・尿酸)、心電図・眼底検査：規定の基準に該当する方	無料

健(検)診名	対象者	検査内容、検査方法	個人負担金 ()内は75歳以上の方の金額
結核・肺がん検診	40歳以上の方	胸部レントゲン撮影(デジタル撮影)	無料
肝炎ウイルス検診 (B型・C型肝炎)	40歳以上で、肝炎ウイルス検査を今までに受けたことがなく、検査を希望する方。(40歳の方と、45～75歳の5歳刻みの方で、今までに町の健診で肝炎ウイルス検査を受けたことがない方に個別通知をします。)	血液検査	無料
肺がん(喀痰)検診	50歳以上の胸部レントゲン撮影をした方で、喫煙指数600以上の方	喀痰検査 (会場で容器を受け取り、ご自宅で3日間痰を採取して、プラムに持参してください。持参する日は会場でお知らせします。)	600円 (300円)
前立腺がん検診	50歳以上の男性 ※治療中、経過観察中の方を除く	血液検査	600円 (300円)
骨粗しょう症検診	40～70歳の5歳刻みの年齢の方(女性)	片足のかかとを機械にのせて、裸足で測定します。	600円

※受診を希望される方で、7月末までに問診票が届かない方は、下記問い合わせ先へご連絡ください。

※風しん抗体検査クーポン券をお持ちの方は、特定健診受診時に風しん抗体検査を受けられますので、クーポン券を持参してください。

※特定健康診査・後期高齢者健康診査の集団健診は、年度内に個別健診・人間ドックの助成を受けた方、受ける予定の方は受けられません。

☎住民課国保年金班 ☎84-1214(特定健康診査、後期高齢者健康診査対象者のこと)
健康こども課健康づくり班 ☎82-3400 (健(検)診のこと)

ひとり親家庭等医療費等の助成の更新手続き、児童扶養手当の現況届・特別児童扶養手当の所得状況届の提出を忘れずに

ひとり親家庭等医療費等の助成

助成資格を確認するために更新手続きが必要です。更新手続きを行わないと、11月以降の医療費について助成が受けられなくなります。

提出期限 8月31日(火)

☎健康こども課こども班 ☎82-3400

児童扶養手当

児童扶養手当の受給資格者(全部支給、一部支給または支給停止の方)は現況届の提出が必要です。

現況届の提出がされないと、11月以降の支給が停止となります。

提出期限 8月31日(火)

☎健康こども課こども班 ☎82-3400

特別児童扶養手当

特別児童扶養手当の受給資格者は所得状況届の提出が必要です。所得状況届を提出しないと、手当を受けられなくなることがあります。

提出期間 8月12日(木)～9月10日(金)

☎福祉課障害福祉班 ☎84-1257

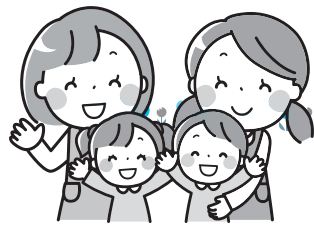

妊娠・出産・子育て期にあわせ、さまざまな支援を行っています。

☎健康こども課健康づくり班 ☎82-3400

1 健診・相談(予約制)

会場：健康づくりセンター「プラム」

とき	行事名・受付時間	対象
8月4日 (水)	乳幼児健康相談 午後1時～3時30分	希望者
	2か月児相談 午後1時～3時30分	令和3年6月生まれ
8月5日 (木)	1歳6か月児健診 午後1時～2時20分	令和元年12月1日～令和2年1月31日生まれ
8月19日 (木)	2歳児歯科健診 午前9時～10時40分	平成30年12月11日～平成31年2月28日生まれ
9月2日 (木)	乳幼児健康相談 午後1時～3時30分	希望者
	2か月児相談 午後1時～3時30分	令和3年7月生まれ
9月22日 (水)	3歳児健診 午後1時～2時30分	平成29年12月17日～平成30年2月28日生まれ
9月28日 (火)	乳児健診 午後1時～2時30分	令和3年4月1日～令和3年5月31日生まれ

2 個別予防接種

接種場所：町内指定医療機関、千葉県内相互乗り入れ協力医療機関

対象：対象者には個別通知

予防接種名	対象	接種回数	備考	
ロタ	ロタリックス(1価) 出生6週0日後から24週0日後まで	2回	腸重積発症のリスクを避けるために1回目の接種は生後14週6日まで受けてください。	
	ロタテック(5価) 出生6週0日後から32週0日後まで	3回		
ヒブ 小児用肺炎球菌	生後2か月～5歳未満	1～4回	接種開始時の月齢により接種回数が変わります	
B型肝炎	1歳未満 ※標準接種年齢：生後2か月～9か月未満	3回		
四種混合	1期初回	生後3か月～90か月未満	3回	
	1期追加	初回終了後おおむね1年以上の間隔をあげて接種(90か月未満まで)	1回	
二種混合	11歳以上13歳未満	1回	平成21年4月2日～平成22年4月1日生まれの方に通知	
BCG	1歳未満 ※標準接種年齢：生後5か月～8か月未満	1回		
麻しん風しん混合	1期	1歳～2歳未満	1回	
	2期	平成27年4月2日～平成28年4月1日生まれ ※年長児に相当する年齢の児	1回	接種期限 令和4年3月31日(木)
水痘 (みずぼうそう)	1歳～3歳未満	2回		
日本脳炎	1期初回	生後6か月～90か月未満 ※標準接種年齢：3歳児	2回	※日本脳炎ワクチンは出荷調整をしている影響により、接種時年齢やワクチンの供給状況によっては、接種をお待ちいただく場合があります。この状況は12月頃まで、続く見込みです。
	1期追加	生後6か月～90か月未満 ※標準接種年齢：4歳児	1回	
	2期	9歳～13歳未満 ※標準接種年齢：9歳児	1回	
	特例	【特例対象者】平成13年4月2日～平成19年4月1日生まれの方で4回接種(2期含む)が完了していない20歳未満の方		
子宮頸がん	小学6年生～高校1年生女子 (標準的接種開始年齢は中学1年生)	3回	※現在、接種勧奨を控えています。接種を希望する方は健康こども課へご連絡ください。	



子育て世代包括支援センター

プラムっこ

☎82-0123

妊娠・出産・子育てに関するご相談を受付けています

初めての妊娠で不安な時やお子さんの発達について気になる時、町の母子保健事業や制度について聞きたい時など、お気軽にご相談ください。

相談内容にあわせて医療機関などの関係機関の紹介や、お子さんの体重・身長測定なども行います。

また、町ホームページで「プラムっこ」の紹介をしていますので、ぜひご覧ください。



プラムっこちゃん

8月 園庭開放にここひろば

保育所に通う子ども達と楽しく遊んでみませんか。(要予約)

園名	開放日
大総保育所 ☎82-0667	3日(火)17日(火) 午前10時～11時
横芝保育所 ☎82-2345	
上堺保育所 ☎82-2543	
日吉保育園 ☎85-0123	3日(火) 午前9時30分～11時 28日(土) 午前9時～11時
フタバ保育園 ☎82-0222	実施しません
光町保育園 子育て支援センター光 ☎84-3099	
白浜保育園 ☎84-2345	
横芝まさご幼稚園 ☎82-5005	



健康づくりセンター

不妊治療費の助成制度を ご存知ですか



不妊治療の経済的負担を軽減するため、医療保険が適用されず、高額な医療費がかかる特定不妊治療（体外受精・顕微授精）・男性不妊治療（精子を精巣または精巣上体から採取する手術）を受けられたご夫婦に対し、費用の一部を助成し、不妊治療をされるご夫婦を応援します。

対象者
次の条件を全て満たす方
①「千葉県特定不妊治療費助成事業」による助成の決定を1年以内に受けている方
②法律上の婚姻をしている夫婦または事実婚関係にある夫婦

助成金額
1年度当たり10万円を上限
特定不妊治療に要した治療費から、千葉県特定不妊治療費助成事業による助成額を引いた残りの自己負担額の2分の1

申請期間
千葉県特定不妊治療費助成承認決定の日から1年以内

必要書類
①「千葉県特定不妊治療費助成承認決定通知書」の写し
②「特定不妊治療受診等証明書」の写し

※千葉県に提出する前にコピーを取ってください。

③横芝光町特定不妊治療費助成金支給申請書（町ホームページでダウンロード可）
④医療費の領収書
⑤通帳の写し
⑥印かん
⑦事実婚関係にある夫婦の場合は事実婚申立書（令和3年1月1日以降治療が終了した治療が対象）

問健康（とも健康）づくり班
082-3400



千葉県特定不妊治療費助成事業や不妊相談窓口は、千葉県のホームページをご覧ください。

手作り料理を食卓に

町食生活改善協議会

焼きそばナポリタン

材料(4人分)

- 中華蒸し麺 4玉
- 玉ねぎ 1個
- ピーマン 2個
- ソーセージ 4本
- バター 20g
- トマトケチャップ 大さじ8
- ④ ウスターソース 大さじ1
- 牛乳 大さじ2



作り方

- ① 玉ねぎは1センチ幅のくし形切りにする。ピーマンは縦半分に切り、薄切りにする。ソーセージは斜め薄切りにする。
 - ② フライパンを中火で温め、中華蒸し麺と水(分量外・大さじ3)を入れてほぐしながら両面を軽く焼き、取り出しておく。
 - ③ フライパンにバターを入れて中火にかけ、①を炒める。野菜がしんなりとしたら②を戻し入れ、④を加えて全体に味が絡むように炒め合わせる。
- 〈1人分栄養価〉エネルギー460kcal、たんぱく質11.5g、脂質12.4g、食塩相当量2.4g

文芸

俳句

缶ジュースごとりと夏の街へ出る

伊藤 敬子

葉は眠り花は眠らぬ合歡の花

今関満喜子

初挑戦情報過多の梅漬ける

魚地 照子

遠き日の声をききたし貝風鈴

宇野とし子

紫陽花の参道けふる日本寺

鹿子木小夜子

子育てを一途に飛び交う親燕

川島 通則

Gゴルフ卒寿の表彰青野かな

向後 寛

水面揺れ音符がゆるる蛙の子

小松 藤男

夏は碧気分も青だ老いてない

佐瀬 輝夫

老いの背に一日纏わる暑さかな

土屋美枝子

引き潮の白き貝殻月涼し

西崎さち子

八十路へと茶柱立てん古茶新茶

藤田 雅夫

蘆の花休耕田の風揺らす

土屋 義昭

短歌

老いし今同じ話をする我に

自分で気付き気を付け話す

内藤 くに

ワクチンの接種一回終りしと

文の末尾に師は添へくるる

葦の葉は風に擦れてさわさわと

ふと甲高く葦切鳴くは

押し 輝子

目覚めさせくる時計になりぬ

鶯と杜鵑との競演は

蚊の一匹が飛びてはなれず

夜更けを短歌練る吾の耳もとに

朝靄に包まれ咲けり花菖蒲

けふは花数三つ増やして

成田へと向かう飛行機ゆつくりと

茜の空に吸われゆきたり

保育園行くのがいやだと泣きし子が

何時しか二人の父となりたり

加瀬 弘子

水須 俊

斉藤 博

...

...

...

...

...

...

...

...

...

...



作品展

◎町民会館ミニギャラリー

8月 書屋会横芝光町支部

◎文化会館

8月 短歌会

9月 アート押し花クラブ

◎カスミ展示コーナー

9月 横芝写真クラブ

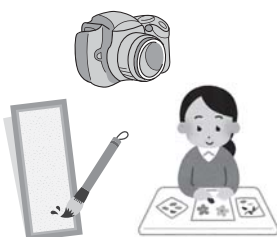

消費生活 その相談先は本当に信用 なび NO.134 できますか？

インターネット利用中には様々な「トラブル」に遭遇することがあります。

「会員登録が完了したから金額〇〇円を請求する」というような画面が突然現れるケースです。

このようなトラブルに遭遇したとき、その相談先を間違えてしまうと大変なことになります。「消費者トラブルの解決」をうたって集客する悪質業者が存在するからです。「悪質相談業者」に相談してしまうと「何もしてくれないのに高額な報酬を請求された」といった新たな消費者被害が生まれてしまいます。

消費者被害を防ぐためには相談相手を選ぶ時にも慎重な判断が必要です。全国どこからでもつながる消費者ホットライン「188」（いやや！）にご相談ください。

問消費生活相談室（産業課内） ☎84-1233

毎週火曜日 午前10時～午後4時





ほんの森

問 図書館 ☎84-3311

- 図書館休館日** 8月 毎週月曜日と10日(火)
※9日(月・振休)は開館します。
9月 毎週月曜日と7日(火)・21日(火)
※20日(月・祝)は開館します。
- 開館時間** 午前9時30分～午後6時

わらべうたと絵本の会

わらべうたや絵本で、一緒に楽しいひとときを過ごしませんか。

- とき** 8月12日(木)・26日(木)
9月9日(木)・23日(木・祝)
午前10時30分～11時
- ところ** 1階おはなし室
- 対象** 0～3歳くらいまでのお子さんと保護者
- 申込** 不要

おはなし会

楽しいお話や絵本の読み聞かせなどを行います。

- とき** 毎週土曜日 午前10時30分～11時
- ところ** 1階おはなし室
- 対象** 一人でお話を聞けるお子さん(保護者も可)
- 申込** 不要

映画会

- とき** 毎週日曜日 午後2時～
- ところ** ハイビジョンホール
- 定員** 各回先着60人
- 入場料** 無料



ミッション：インポッシブル ～フォールアウト～
© 2018 United International Pictures, Paramount Pictures.

上映日	作品名
8月1日(日)	ジュラシック・ワールド ～炎の王国～ [洋画]
8月8日(日)	ざんねんないきもの事典2 [アニメ]
8月15日(日)	桜花 ～桜花最後の特攻～ [邦画/戦争]
8月22日(日)	ピーターラビット [洋画/ファミリー]
8月29日(日)	ミッション：インポッシブル ～フォールアウト～ [洋画/アクション 主演トム・クルーズ]
9月5日(日)	怪盗グルーの月泥棒 [アニメ]
9月12日(日)	綾小路きみまろ ベストセレクション [漫談]

※洋画は日本語吹き替えで上映



休日当番医

※休日当番医は、都合により変更になる場合があります。
※昼休みの時間は、各医療機関へお問い合わせください。

診療時間 とき	午前9時～午後5時		午前8時30分～午後5時	
			内科系	外科系
8月1日(日)	原医院(東金) ☎0475-54-0624	吉田クリニック(山武) ☎0475-82-0481	東陽病院(横芝光) ☎84-1335 [診療時間:午前8時30分～午後5時15分]	
8月8日(日・祝)	とうがね中央糖尿病腎クリニック(東金) ☎0475-54-2421	京葉内科クリニック(山武) ☎0475-82-2400	佐藤クリニック(匝瑳) ☎73-5567	匝瑳市民病院(匝瑳) ☎72-1525
8月9日(月・振休)	東金たまクリニック(東金) ☎0475-50-9720	明海クリニック(山武) ☎0475-80-5355	椎名医院(匝瑳) ☎72-0032	東葉クリニック八日市場(匝瑳) ☎73-3311
8月14日(土)			九十九里ホーム病院(匝瑳) ☎72-1131	
8月15日(日)	ふるがき糖尿病循環器クリニック(大網白里) ☎0475-70-0801	あきば伝統医学クリニック(山武) ☎0475-86-3711	城之内医院(匝瑳) ☎72-4511	匝瑳市民病院(匝瑳) ☎72-1525
8月22日(日)	はっとり内科クリニック(東金) ☎0475-71-3190	大平医院(山武) ☎86-6012	東陽病院(横芝光) ☎84-1335 [診療時間:午前8時30分～午後5時15分]	
8月29日(日)	不動堂クリニック(九十九里) ☎0475-76-7737	鈴木医院(横芝光) ☎82-0126	鈴木医院(匝瑳) ☎72-0012	守医院(匝瑳) ☎73-5511
9月5日(日)	きみのもりクリニック(大網白里) ☎0475-70-2366	松尾クリニック(山武) ☎86-6482	東陽病院(横芝光) ☎84-1335 [診療時間:午前8時30分～午後5時15分]	
9月12日(日)	とうがね中央糖尿病腎クリニック(東金) ☎0475-54-2421	陸岡クリニック(山武) ☎0475-80-8001	檜垣内科循環器科医院(匝瑳) ☎73-2552	匝瑳市民病院(匝瑳) ☎72-1525
9月19日(日)	鈴木クリニック(大網白里) ☎0475-71-2033	岩崎医院(山武) ☎86-2217	九十九里ホーム病院(匝瑳) ☎72-1131	
9月20日(月・祝)	橋本医院(大網白里) ☎0475-72-0134	高橋医院(山武) ☎0475-82-2450	福島医院(匝瑳) ☎72-0175	匝瑳市民病院(匝瑳) ☎72-1525
9月23日(木・祝)	城西クリニック(東金) ☎0475-52-8181	日向台クリニック(山武) ☎0475-88-1491	東陽病院(横芝光) ☎84-1335 [診療時間:午前8時30分～午後5時15分]	
9月26日(日)	うじはらクリニック(大網白里) ☎0475-73-3320	伊藤医院(山武) ☎0475-82-2508	石井医院(匝瑳) ☎73-2150	熱田整形外科(匝瑳) ☎72-1110

問 山武郡市広域行政組合消防本部指令課 ☎0475-55-0119

匝瑳市横芝光町消防組合消防本部警防課 ☎72-0119

2022年版

ちば県民手帳の予約受付

千葉県統計協会から、2022年版ちば県民手帳が発売されます。

サイズ 85mm×145mm

色 赤色・紺色・黄色

料金 500円(税込)

※10月上旬に県民手帳と引き換えにお支払い

申込方法 購入を希望する方は、下記のいずれかの方法でお申込ください。

①企画空港課窓口

②電話 ③電子メール

申込期限 8月20日(金)

申問 企画空港課企画政策班

☎84-1279

✉kikakuko@town.yoko
shibahikari.chiba.jp



地域安全ニュース

子どもの非行を防ぐために

夏休みは解放感から子どもが家出・深夜徘徊・喫煙などの不良行為や遊ぶ金欲しさから非行に走りやすくなる期間です。

子どもの非行を防止するためには、普段からコミュニケーションを十分に取り、服装や言葉遣いなど、ちょっとした変化も見逃さないことが大切です。

また、インターネットの有害サイトなど興味本位で利用することにより非行に走ったり、犯罪の被害に遭う危険性も増加する期間です。こうした被害を防ぐには、有害サイトへのアクセスをブロックするフィルタリングサービスが有効です。

非行・犯罪被害・交友関係に関する相談

①最寄りの警察署または交番

②千葉県警察少年センター(ヤング・テレホン) ☎0120-783-497

お子さんの成長の記録に
すくすくギャラリーに掲載
しませんか

町内在住で小学校入学前のお子さんの写真を募集しています。

詳しくは、下記へお問い合わせください。

申問 総務課秘書広報班

☎84-1211



☎(84) 13358

申問 社会文化課生涯学習班

(日)まで

8月10日(火)から8月29日

申込期間

※1回のみの参加、回ごとに保護者の入れ替えも可能です。

※定員になり次第締切。

※1回のみの参加、回ごとに保護者の入れ替えも可能です。

定員 各回20組

参加費 1500円

内容 お正月飾り作り教室

ところ 町民会館大ホール

とき 12月25日(土) 午前10時~正午

2回目

参加費 無料

内容 カヌー体験&水辺の安全教室

ところ 横芝B&G海洋センタープール

とき 9月5日(土) 午後1時~4時

1回目

対象 3歳~就学前のお子さんとその保護者(町内在住・在勤・在園者)

参加者募集 「おやこであつまれ!」

生涯学習講座

関東電気保安協会

https://www.kdh.or.jp/

個人事業税第1期分の納期限は
8月31日(火)です

納付方法は、金融機関やコンビニエンスストアでの窓口納付のほか、パソコンやスマートフォンを利用したクレジットカードやペイジー、PayPay等の電子納付があります。また、事前登録することにより口座振替が利用できます。なお、納税のご相談は東金県税事務所へお問い合わせください。

申問 東金県税事務所 ☎0475-54-0223

募 集

平和首長会議加盟都市の子どもたちによる
“平和なまち”絵画コンテスト作品募集

内 容 「平和なまち」をテーマにした作品
画 材 描画材料は自由
大きさ B4サイズ(257×364ミリ)
その他 一人一点の応募に限り、他の
コンテストに出品していないこと。
対 象 町内在住の11月1日時点で6歳
以上15歳以下の方
申込期限 10月20日(水)
提出先 総務課行政班
その他 入賞作品は平和首長会議のホ
ームページ等で公表されます

申問 総務課行政班 ☎84-1211

社会福祉法人千葉いのちの電話
第33期電話ボランティア相談員募集

応募資格 ①20歳以上(令和3年4月現在)
②基礎研修講座に出席できること
研修期間 令和3年10月～令和5年3月
受講料 有料
申込期日 9月17日(金)当日消印有効

申問 社会福祉法人千葉いのちの電話事務局
☎043-222-4416

県立旭高等技術専門学校
令和4年度入校生募集

募集科目 NC機械加工科7人
自動車整備可科10人
受験資格 令和4年3月に高等学校卒業見
込みで学校長が推薦する方
募集期間 8月30日(月)～9月24日(金)
その他 機械加工または自動車整備の
体験学習会を8月20日(金)に
実施します

申問 県立旭高等技術専門学校
☎62-2508

危険物取扱者保安講習

と き 10月21日(木)
午前：給油取扱所、午後：一般
と ころ 東総文化会館(旭市)
対 象 甲種、乙種または丙種危険物
取扱者免状所持者で、製造所
等において危険物取扱作業に
従事している方
※同作業に従事していない方
でも受講できます

申請方法 書面申請(申請書は消防本部
予防課または消防署で配布)
受付期間 8月23日(月)～27日(金)
申問 匝瑳市横芝光町消防組合消防本部予防課
☎72-1916

催 し 物

「オリ・パラ」サマーセッションin東金
オンラインポッチャ選手権開催

と き 8月18日(水)
午後1時～4時55分
と ころ 県立東金特別支援学校
内 容 ①Web会議システム(Zoom)を活用し
たオンライン上でのポッチャ選手権
②「パラリンピックで伝えたいこと(仮)」
講師：マセソン美季氏
(冬季長野オリンピックアイススレ
ッジスピードレース金メダリスト)

参加費 無料
その他 要事前予約※8月6日(金)まで
申問 県立東金特別支援学校
☎0475-52-2542

令和3年度第1回保育de就職!
@千葉保育のしごと就職フェスタ

と き 9月11日(土)午後1時～4時
(就職面談会:午後0時30分～)
と ころ 京成ホテルミラマーレ6階ロースルーム
内 容 求人のある保育所(園)・児童福祉施
設等の採用担当者との個別面談や保
育職場に関する相談等を行います。

その他 参加費無料、履歴書不要
申問 県社会福祉協議会 県福祉人材センター
ちば保育士・保育所支援センター
☎043-222-2668・2227

▲ここは広告枠です。

▲ここは広告枠です。

各種無料相談のご案内

相談名	内容	相談日	会場	時間	問い合わせ
法律相談	金銭・土地・損害賠償など (弁護士が対応)	8月3日(火)	文化会館	午後1時30分～4時 ※要予約	社会福祉協議会 ☎80-3611
		8月17日(火)	町民会館		
		9月7日(火)	文化会館		
行政相談	一般行政上の問題・要望など	8月10日(火)	文化会館	午後1時30分～4時	総務課秘書広報班 ☎84-1211
		8月24日(火)	町民会館		
		9月14日(火)	文化会館		
人権相談	人権の侵害に関する悩みなど	8月10日(火)	文化会館	午後1時30分～4時	住民課住民班 ☎84-1214
		8月24日(火)	町民会館		
		9月14日(火)	文化会館		
心配ごと相談	家庭や地域での悩みなど	8月10日(火)	文化会館	午後1時30分～4時	社会福祉協議会 ☎80-3611
		8月24日(火)	町民会館		
		9月14日(火)	文化会館		
消費生活相談	多重債務・訪問販売など	毎週火曜日 (祝休日を除く)	消費生活相談室 (役場東側) 玄関口ピラー	午前10時～午後4時 ※正午～午後1時を除く	産業課経済班 (消費生活相談室) ☎84-1233
教育相談	育児・しつけ・不登校・いじめなど	毎週火・水曜日 (9月7日、祝休日を除く)	教育課	午前9時～午後4時	教育課教職員・指導室 ☎84-4116
休日納税相談	町税等の納付に関する事	8月8日(日)	税務課	午前9時～正午 ※要予約	税務課収納対策班 ☎84-1212
		8月22日(日)			
		9月12日(日)			
お年寄相談窓口	生活や介護の不安など社会福祉に関する事	月～金曜日 (祝休日を除く)	電話相談のみ ☎84-2338	午前9時～午後5時	福祉課社会福祉班 ☎84-1257
暮らしのお悩み相談会	子育て・家族・家計の問題、 介護、お仕事探し、住まいなど	8月27日(金)	役場内相談会場	午前10時～正午 ※町内在住者対象 ※要予約	中核地域生活支援センター さんネット ☎0475-77-7531 さんぶ生活相談センターリ ンクサポート ☎0475-77-7532
		9月24日(金)			
ハローワーク千葉出張相談	就職に関する事	8月26日(木)	消費生活相談室 (役場東側) 玄関口ピラー	午前10時30分～午後3時 ※正午～午後1時を除く ※要予約	☎産業課経済班 ☎84-1215 ☎ハローワーク千葉職業相 談第一部門 ☎043-242-1181
		9月16日(木)			
サポステによる若者向け就労出張相談会	就職活動や職場内での悩みなど (就職氷河期世代も対象と) しています。	9月9日(木)	消費生活相談室 (役場東側) 玄関口ピラー	午前9時30分～午後4時30分 ※正午～午後1時を除く ※要予約	ちば南東部地域若者サポ ートステーション ☎0475-23-5515
		10月7日(木)			
税理士による無料相談	税に関する相談	8月4日(水)	東金商工会館	午前10時～午後3時 ※要予約(当日可)	千葉県税理士会東金支部 ☎0475-50-6322 ☎予約受付 月～金曜日 午前9時～正午 ※祝休日を除く
		8月18日(水)			
		9月1日(水)			
地元建設職人による無料住宅相談	新築・修繕・融資・耐震診断・ 住宅エコポイントなど (地元の建設職人・建築士・ 増改築相談員が対応)	毎月第3日曜日	町民会館	午後1時～3時	千葉土建一般労働組合山武 支部事務所 ☎0475-58-8231
千葉司法書士会八日市場支部無料相談	登記・法律・債務整理の相談	8月14日(土)	旭市民会館	午後1時～5時 ※要予約	司法書士加瀬事務所 ☎0479-73-2654
		9月11日(土)			

今月の納期

■普通徴収(納付書または口座振替による納付)の
方の納期限は、8月31日(火)です。

●町県民税(第2期)

●国民健康保険税(第2期)

☎税務課収納対策班 ☎84-1212

●介護保険料(第2期)

☎福祉課介護班 ☎84-1257

●後期高齢者医療保険料(第2期)

☎住民課国保年金班 ☎84-1214

※納付には納め忘れがなく、便利な口座振替がご
利用いただけます。

納付方法等詳細は、上記へお問い合わせください。

商工会伝言板

「消費税 インボイス制度セミナー」を開催します

令和5年10月1日から、消費税の仕入税額控除の方式として「適格請求書等保存方式(以下、インボイス制度)」が導入されます。

的確請求書(インボイス)を発行できるのは「的確請求書発行事業者」に限られ、この「適格請求書発行事業者」になるためには、登録を受ける必要があります。

このセミナーでは、10月1日から受付の始まる登録申請に合わせ、インボイス制度の仕組みや登録申請手続きについて具体的に説明します。

と き 第1回 8月26日(木)午後2時～4時
第2回 9月10日(金)午後2時～4時

場 所 町文化会館 視聴覚室

受講料 無料

定員 30名(事前申込・先着順) ※定員になり次第締切

☎商工会 ☎82-0434

日	月	火	水	木	金	土
1	2	3 ・法律、消費生活、教育相談(P22) ・資源・不燃・有害ごみ回収【日吉・南条】(P23)	4 ・乳幼児健康相談(P16) ・教育相談(P22) ・資源・不燃・有害ごみ回収【白浜】(P23)	5	6	7
8 ・休日納税相談(P22)	9 ・資源・不燃・有害ごみ回収【大総・横芝・上塚】(P23)	10 ・行政、人権、心配ごと、消費生活、教育相談(P22) ・資源・不燃・有害ごみ回収【東陽(宮川)】(P23)	11 ・教育相談(P22) ・資源・不燃・有害ごみ回収【東陽(谷中・目篠・上原・原方)】(P23)	12	13	14
15 ・住宅相談(P22)	16	17 ・法律、消費生活、教育相談(P22) ・資源・不燃・有害ごみ回収【日吉・南条】(P23)	18 ・教育相談(P22) ・資源・不燃・有害ごみ回収【白浜】(P23)	19	20	21 ・バラスポーツ教室
22 ・休日納税相談(P22)	23 ・資源・不燃・有害ごみ回収【大総・横芝・上塚】(P23)	24 ・行政、人権、心配ごと、消費生活、教育相談(P22) ・資源・不燃・有害ごみ回収【東陽(宮川)】(P23)	25 ・教育相談(P22) ・資源・不燃・有害ごみ回収【東陽(谷中・目篠・上原・原方)】(P23)	26 ・ハローワーク千葉出張相談(P22)	27 ・暮らしのお悩み相談会(P22)	28
29	30	31 ・消費生活、教育相談(P22)	9/1 ・教育相談(P22)	2 ・乳幼児健康相談(P16)	3	4
5	6	7 ・法律、消費生活相談(P22) ・資源・不燃・有害ごみ回収【日吉・南条】(P23)	8 ・教育相談(P22) ・資源・不燃・有害ごみ回収【白浜】(P23)	9 ・サポステ出張相談会(P22)	10	11 ・バラスポーツ教室
12 ・休日納税相談(P22)	13 ・資源・不燃・有害ごみ回収【大総・横芝・上塚】(P23)	14 ・行政、人権、心配ごと、消費生活、教育相談(P22) ・資源・不燃・有害ごみ回収【東陽(宮川)】(P23)	15 ・教育相談(P22) ・資源・不燃・有害ごみ回収【東陽(谷中・目篠・上原・原方)】(P23)	16 ・ハローワーク千葉出張相談(P22)	17	18

ごみの出し方

収集日の午前8時30分までに指定場所へ出してください。

可燃ごみ
町内全域 毎週 月・木曜日
資源・不燃・有害ごみ
大総・横芝・上塚地区 8月9日(月)・8月23日(月)・9月13日(月)
日吉・南条地区 8月3日(火)・8月17日(火)・9月7日(火)
白浜地区 8月4日(水)・8月18日(水)・9月8日(水)
東陽地区(宮川) 8月10日(火)・8月24日(火)・9月14日(火)
東陽地区(谷中・目篠・上原・原方) 8月11日(水)・8月25日(水)・9月15日(水)

☎環境防災課環境班 ☎84-1216

光地域の旧ごみ袋の使用は9月30日までに

光地域で使用していた匝瑳市ほか二町環境衛生組合のごみ袋の使用期限は9月30日です。

お早めにご使用ください。

可燃ごみ収集袋として使用できるレジ袋を販売します

レジ袋等のプラスチックごみの削減を目的に、可燃ごみ収集袋として使用できるレジ袋を、山武郡市環境衛生組合のごみ袋を販売している店舗で販売します。



販売価格 1枚30円(可燃ごみ袋小と同サイズ)

☎山武郡市環境衛生組合

☎86-3516

上堺小学校
SDGs
ミーティングで
海の環境を守る
取り組みを
世界へ発信



上堺小学校の6年生が発表する映像が流れた時のSDGsミーティングの様子。

6月25日、東京2020大会に参加するカリブ地域4カ国とそのホストタウンが連携し「SDGsミーティング」(内閣官房東京オリンピック・パラリンピック推進本部主催)が開催されました。

上堺小学校の6年生がホストタウンを代表して、ベリーズのサンマルコス小学校の児童たちとSDGsの開発目標14番「海の豊かさを守る」を共通テーマに、1枚の絵を共同制作したことや栗山川と海の環境を守る活動について発表し、「世界中の一人ひとりが3R(※)を心がけて行動すれば、地球の宝物である海を守っていくことができる。」と世界へ発信しました。(※3R…Reduce/リデュース(減らす)・Reuse/リユース(再利用する)・Recycle/リサイクル(再資源化する))



提供：一般財団法人ジャパンアートマイル <http://artmile.jp/>

◀アートマイル国際協働学習プロジェクトで、上堺小学校(左)とベリーズのサンマルコス小学校(右)が共同制作した作品

作品のテーマ

ポイ捨てをやめて、海の宝物を守ろう

新型コロナウイルス感染症の影響により、中止となる町行事をお知らせします

開催を楽しみにされていた皆さんや関係者の皆さんには申し訳ありませんが、ご理解くださいますようお願いいたします。

第16回横芝光町民体育祭	第16回横芝光町産業まつり
㊟社会文化課生涯学習班 ☎84-1358	㊟産業課農政班 ☎84-1215

すくすくギャラリー

はたらくるま
だ〜いすき!

はるま
大真くん(2歳)
安藤 健大さん(木戸)

よこぴー散歩 Go!

6月12日に「産直市inイオンモール成田」に行ってきたよ。久々にお友達と一緒に町の魅力を伝えてきたよ。