



YOKOSHIBAHIKARI

Public Relations

Vol.177

広報

よこしばひかり

2020

12

特集

わたしたちの町と
成田空港





横

芝光町は、日本国内でも数少ない飛行している航空機を見ることが出来る町です。

現在進められている成田空港の更なる機能強化（C滑走路の建設等）は、首都圏空港として、国際競争力の強化、観光立国の実現など日本経済の発展や雇用創出、観光需要の高まりによる周辺地域の活性化が期待されています。

一方、上空を飛行する航空機の航路下である当町にとっ

て、航空機騒音は切っても切り離せないものです。

これまで航空機の騒音対策として、成田国際空港（株）や（公財）成田空港周辺地域共生財団により、騒音区域内の住宅防音工事への助成をはじめ小・中学校への防音対策やエアコン等の設置、共同利用施設の整備などが実施されてきました。

また、毎年、成田国際空港（株）から交付されてきた『成田国際空港周辺対策交付金』

は、町の航空機騒音対策に活用されてきたことはもちろんのこと、道路や公園の整備など、町の各種事業に活用されてきました。成田空港の更なる機能強化による騒音区域拡大により、この『成田国際空港周辺対策交付金』は今年度から増額される予定です。

町は、成田国際空港周辺対策交付金を活用し、更なる騒音対策の充実や地域活性化策の推進など、より良いまちづくりを行っていきます。

Narita
Airport

わたしたちの町と 成田空港

本号では、これまで以上に町と成田空港との関係が密接となることから、『成田空港の成長と現状』と『成田国際空港周辺対策交付金』についてお伝えするとともに、次号からシリーズで、成田国際空港周辺対策交付金をどのように活用してきたのか、また今後どのように活用していくのかなどを紹介していきます。

写真提供：成田国際空港（株）

成田空港の成長と現状

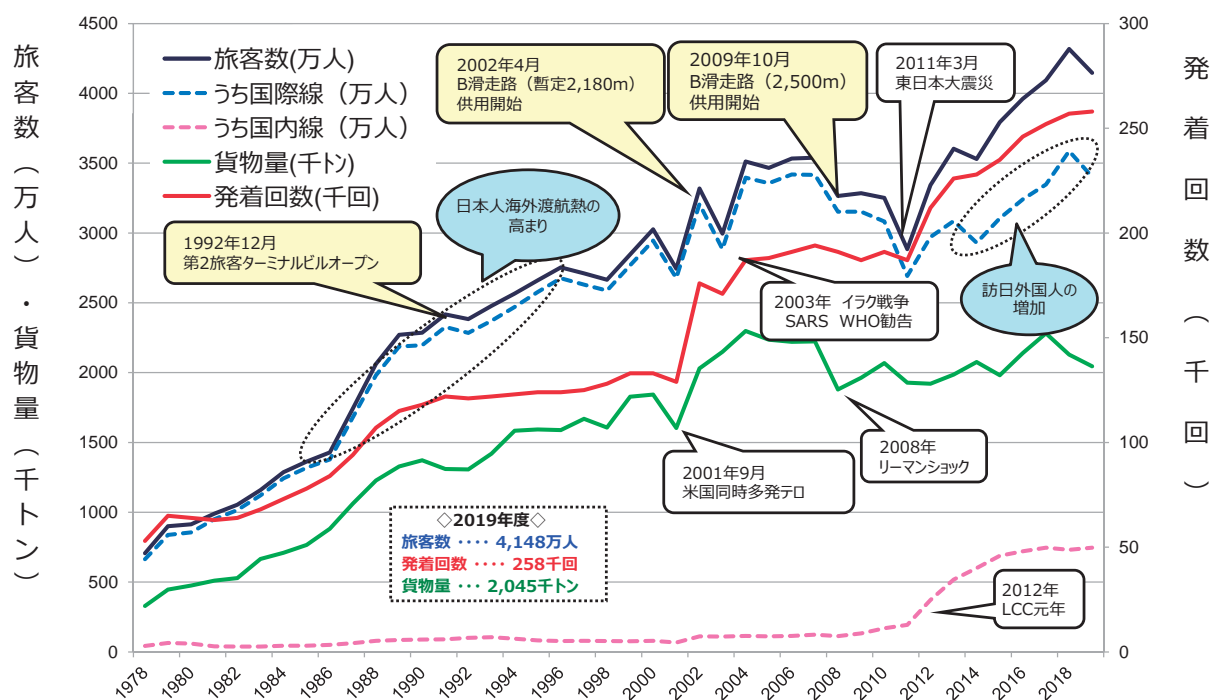

(資料提供：成田国際空港(株))

開港から42年を迎えた成田空港は、1978年5月の開港式典で福永運輸大臣が「難産の子は健やかに育つ」と祝辞の中で表現されたとおり、現在では日本の表玄関として、国際拠点空港として、海外117都市、国内23都市(2020年2月3日時点)との航空ネットワークを結び、累計の航空旅客数は2019年11月に11億人を達成するとともに、2018年にはショッピングセンターとして日本一の売上高を記録するなど、旅行者をはじめ多くの方に利用されています。

このようなことから、町の北側に位置する成田空港は、当町を含む周辺地域にとって、雇用創出による定住の促進や交通アクセス等利便性の向上など、現在では、『空港』という経済基盤を生かし、地域経済・地域振興の大きな柱の一つとなっています。

今年は、新型コロナウイルス感染症の感染拡大に伴い、国際線は出入国制限等により、国内線は政府の緊急事態宣言の影響等により旅客便発着回数、旅客数とも大幅減少となっており、4月12日から7月22日まではB滑走路を一時閉鎖、また、ターミナルの一部を閉鎖するなど、空港開港以来最も厳



写真提供：成田国際空港(株)

しい状況が続いています。

新型コロナウイルス影響前の水準まで回復するには相当程度の期間がかかるとされておりますが、国際航空輸送協会(IATA)によると航空旅客需要の回復は、国内線は2023年、国際線は2024年までかかるとされています。

航空需要が回復した際は、『日本と世界、街、人、モノ、想い、一つなぐ』成田空港。』として、経済復活の基盤としての役割がますます重要となります。

成田空港の更なる機能強化は、中長期的な航空需要に対応するため、C滑走路の増設及びB滑走路の延伸など2028年度末の完成に向けて、事業が進められています。

成田国際空港周辺対策交付金とは…

成田国際空港(株)から騒音区域内の住宅所有者や学校、共同利用施設などへの防音工事費用に対する助成のほかに、町が実施する航空機騒音対策や地域の整備、生活環境の改善を行う事業などに活用できるよう交付されているものです。

当町では、旧横芝町及び旧光町の頃から交付され、合併後は下記グラフのとおり交付されています。

当町における成田国際空港周辺対策交付金の推移

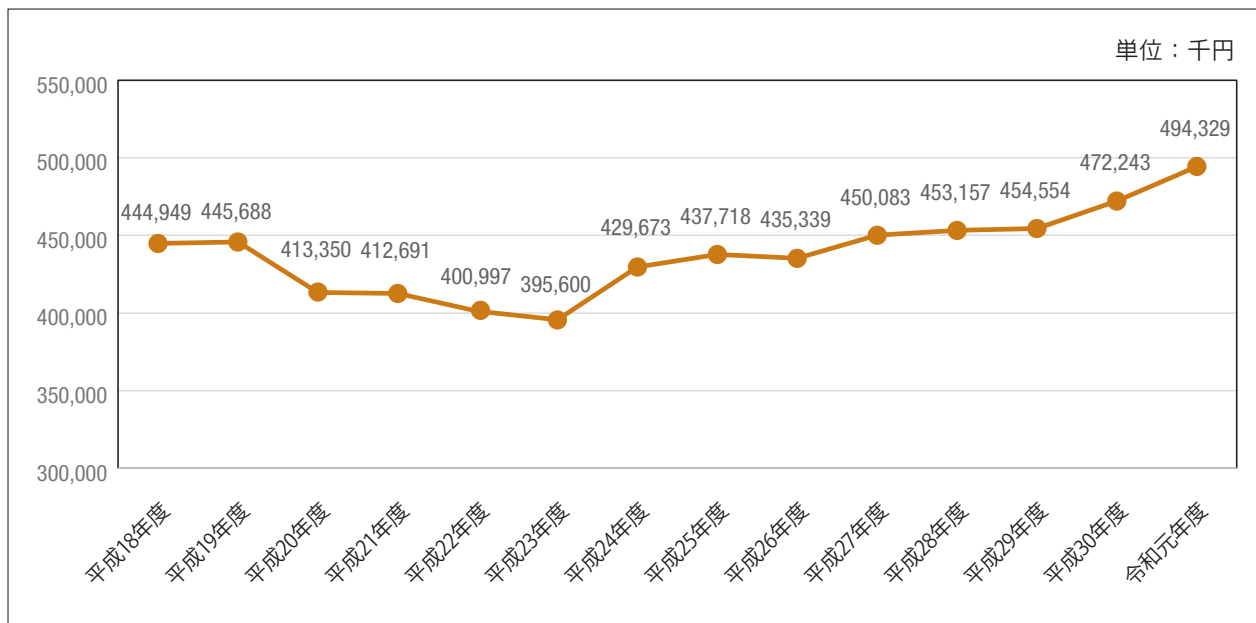

町では、これまでも成田国際空港周辺対策交付金を活用し、騒音対策や道路整備、学校の維持管理等のまちづくりを行ってきました。

活用事例



平成28年度
ふれあい坂田池公園野球場
防球ネット張替改修工事



平成29年度
上堺小学校
トイレ改修工事



令和元年度
第2分団第3部
消防ポンプ自動車

成田空港の更なる機能強化によるC滑走路の完成は令和10年度末の計画ではありますが、今年4月1日に騒音区域は拡大されました。それに伴い、成田国際空港周辺対策交付金は今年度から増額される予定であり、これまで対象とならなかった教育や医療など幅広くまちづくりに活用できる『地域振興枠』が新設されました。

横芝光町は、これまでもこれからも安全・安心なまちづくりを推進するため、住環境の保全をはじめとした環境対策に努めるとともに、成田空港との共生共栄を図り、町の活性化に取り組んでまいります。

今後の掲載予定

- 学校整備
- 公共交通
- 施設及び公園整備
- 道路の整備
- 防災・防犯など



写真提供：成田国際空港(株)

- 次号から成田国際空港周辺対策交付金がどのようなことに使われているかなどをシリーズで紹介していきます。次号は、町の『航空機騒音対策』について、お伝えします。

「成田国際空港 環境報告書2020」が発行されました。

成田国際空港(株)では、成田空港全体で取り組んでいる環境施策や環境測定結果などを掲載している環境報告書を年1回発行しています。成田国際空港(株)ホームページで電子版をご覧ください。

発行されたパンフレットが必要な方は、企画空港課へご連絡ください。

問企画空港課空港班 ☎84-1279





(成田市内まで)
片道 **300** 円

横芝光号

成田便に乗ろう

町の新しい公共交通機関として、令和元年12月に誕生した「横芝光号成田便」が、運行開始から1年を迎えました。

役場やJR横芝駅など、町内4ヶ所のバス停から、「成田空港第2旅客ターミナル」や「京成成田駅東口」、「イオンモール成田」などの成田市内までを約60〜80分で結びます。

年中無休で1日往復10便運行していますので、通勤・通学の他、レジャーなどにぜひご利用ください。

運行日

毎日（土・日曜日、祝休日を含む）

運賃

- ・一般（中学生以上） 300円
（ICカード 270円）

- ・子供（小学生）、身体障害者手帳、療育手帳または精神障害者保健福祉手帳をお持ちの方 150円
（ICカード 135円）

- ・保護者同伴の就学前乳幼児 無料

その他

- ・運賃のお支払いには、各種交通系ICカードが利用できます。

- ・役場前に9台分の無料駐車場があります。

ふれあい坂田池公園



ふれあい
坂田池公園

JR 横芝駅

横芝光町役場

運賃／全区間
片道 300 円

飛行機に乗るだけじゃない！空港を楽しもう

成田空港は、ショッピングや食事など飛行機に乗る用事がなくても楽しめるスポットです。もちろん、展望デッキからは、飛行機の離発着もご覧になれます。



写真提供：成田国際空港(株)



写真提供：イオンモール成田



写真提供：三栄メンテナンス(株)



写真提供：成田国際空港(株)

日本で最初の航空機の博物館

各種体験コーナーや間近で飛行機をご覧になれる展望台やレストランなど、飛行機の歴史や航空科学知識を楽しく学べるアミューズメントスポットです。

※休館日 毎週月曜日（月曜日が祝日の場合はその翌日）、12月29日から31日

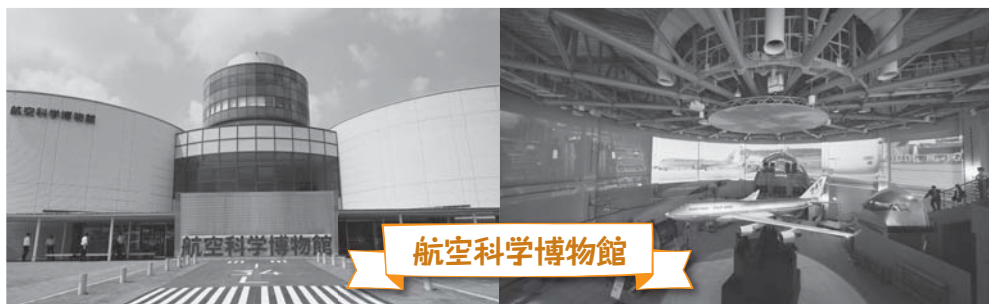

写真提供：成田国際空港(株)



時刻表など、詳しくは
町公式ホームページを
ご覧ください。

◀町公式ホームページ

問企画空港課企画政策班 ☎84-1279



成田便で
遊びに行こう!



まちの出来事 「2020年」を振り返る!

今年も残すところあと1ヶ月となりました。世界で今でも猛威を振るう新型コロナウイルス。いつ収束するのかわからない不安な毎日を過ごす中で、私たちの生活様式は大きく変化しました。一方で、明るい話題も。プロ野球のドラフト会議で町内出身2名の選手が、1位・2位の指名を受け、ビッグニュースになりました。みなさんにとって今年はどうな年だったでしょうか。

広報よこしばひかりで紹介した記事等を中心に、町の1年を振り返ります。



1月

新成人211人の門出を祝い、町民会館で成人式を開催



3月

県道横芝下総線バイパス開通



3月

佐藤町長が再選



3月

大総小・南条小最後の卒業式



4月

小学校統合により光小学校が誕生



4月

『子育て世代包括支援センター』開設



9月

防災訓練実施
新型コロナウイルス感染症対策を講じた避難所設営の様子



10月

プロ野球のドラフト会議で町内出身の早川選手が1位指名、伊藤選手が2位指名を受ける



小学生の頃の早川隆久選手

小学生の頃の伊藤将司選手

今年は、新型コロナウイルス感染症の影響により、東京2020オリンピック・パラリンピック競技大会の延期をはじめ、町内の多くのイベントも中止となりました。

先が見えない日々が続いていますが、引き続き「新しい生活様式」に基づいた行動をしましょう。



- 1月 初日の出イベント
- 新春マラソン大会
- 成人式
- 町消防出初式
- 2月 町内駅伝大会
- 3月 坂田城跡天空の梅まつり
- 県道横芝下総線バイパス開通
- 町長選挙
- 4月 大総小・南条小で最後の卒業式
- 小学校統合
- プラム内に「子育て世代包括支援センター」を開設
- 「緊急事態宣言」発令(千葉県)
- 5月 「新しい生活様式」が示される
- 特別定額給付金申請受付開始
- 6月 外出自粛要請解除(千葉県)
- 9月 町防災訓練を実施
- 10月 役場でパスポート申請・受取り開始
- プロ野球のドラフト会議で町内出身の早川選手が1位指名、伊藤選手が2位指名を受ける

2020年
こんなこともありました

年末年始の業務案内

■各施設の業務案内

施設名	問い合わせ	年 末	年 始
役場	☎84-1211	12月28日(月)まで	1月4日(月)から
健康づくりセンター「プラム」	☎82-3400	12月28日(月)まで	1月4日(月)から
図書館	☎84-3311	12月27日(日)まで	1月5日(火)から
町民会館	☎84-1358	12月27日(日)まで	1月5日(火)から
文化会館	☎82-1351	12月27日(日)まで	1月5日(火)から
ふれあい坂田池公園	☎82-7256	12月27日(日)まで	1月5日(火)から
横芝B & G 海洋センター	☎82-5700	12月27日(日)まで	1月5日(火)から
光しおさい公園(テニスコート・サッカー場の受付)	☎84-3510	12月27日(日)まで	1月5日(火)から
駅前情報交流館「ヨリドコロ」	☎74-8585	12月28日(月)まで	1月4日(月)から

※年末年始のテニスコート、サッカー場利用の予約は、12月27日(日)午後5時までに受付、鍵の受取りを済ませてください。
※町民会館と光しおさい公園プールは工事を実施しているため、令和3年2月末まで施設の利用はできません。

■東陽病院

施設名	問い合わせ	年 末	年 始
東陽病院	☎84-1335	12月28日(月)まで	1月4日(月)から

※急患の受付は行っていますので、来院前にお電話でお問い合わせください。

※東陽病院の休日当番医については、P25をご覧ください。

■バス・乗り合いタクシー

種別	問い合わせ	年 末	年 始
町内循環バス	☎84-1279	12月28日(月)まで	1月4日(月)から
横芝光号成田便		全日運行	全日運行
空港シャトルバス		全日運行	全日運行
のりあいよこび一号(乗り合いタクシー)		12月28日(月)まで	1月4日(月)から

■ごみの収集

種別	問い合わせ	年 末	年 始
横芝地域	山武郡市環境衛生組合 ☎86-3516	12月31日(木)まで	1月4日(月)から
		12月14日(月)まで	1月11日(月)から
		12月18日(金)まで	1月15日(金)から
		12月28日(月)まで	1月4日(月)から
光地域	匝瑳市ほか二町 環境衛生組合 ☎72-3036	12月29日(火)まで	1月5日(火)から
		12月30日(水)まで	1月17日(日)から
		12月31日(木)まで	1月18日(月)から
		匝瑳市ほか二町環境衛生組合へ電話でお問い合わせください	
		12月29日(火)まで	1月4日(月)から

■し尿の汲み取り

対象地域	問い合わせ	年 末	年 始
横芝地域	山武郡市広域行政組合環境アクアプラント ☎0475-54-0531	12月28日(月)まで	1月4日(月)から
光地域	東総衛生組合旭クリーンパーク ☎62-0794	12月28日(月)まで	1月4日(月)から

■火葬業務

対象地域	問い合わせ	年 末	年 始
横芝地域	山武郡市広域行政組合広域斎場 ☎0475-55-6360	12月31日(木)まで ※12月30日(水)は休み	1月4日(月)から
光地域	山桑メモリアルホール ☎73-8000	12月31日(木)まで	1月3日(日)から

千葉県人権擁護委員連合会総会で表彰

人権擁護委員としての功績

長年にわたり国民の人権擁護と人権思想の普及高揚に貢献された功績が認められ、次の方々が表彰されました。

法務省人権擁護局長感謝状

椎名 菊代さん(五ノ神)

上野 敬蔵さん(東町)

千葉地方法務局長感謝状

土屋喜久雄さん(宝米)

千葉県人権擁護委員連合会長表彰状

神保 弘之さん(小堤)

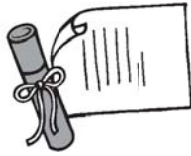

第70回千葉県社会福祉大会で表彰

民生委員児童委員活動に輝く栄誉

長年にわたり民生委員児童委員としての活動が認められた次の方々が表彰されました。

永年勤続表彰

歌代 國光さん(上町)

福井 久子さん(東町)

林 公子さん(木戸)



写真左から 福井さん、林さん、歌代さん

地域の防犯活動に貢献

防犯功労者を表彰

長年にわたり地域の防犯活動に尽力・貢献された功績が認められ、町防犯協会指導員の方々が表彰されました。

全国防犯栄誉銀章

神保 久雄さん(於幾)

神保さんは、5期(10年)にわたり、町防犯協会長を務められています。

山武警察署管内防犯協会連合会長表彰

○防犯功労者

上杉 高光さん(木戸台)

大木 要輔さん(西高野)

中村 一正さん(篠本二区)



写真左から 大木さん、神保さん、上杉さん

交通安全活動に貢献

交通安全功労者を表彰

長年にわたり安全運転の励行や、地域での交通安全活動に尽力・貢献された功績が認められ、町交通安全協会の方々が表彰されました。

交通栄誉章「緑十字銅章」

川島 昭夫さん(本町)

水須くに子さん(橋場)



写真左から 水須さん、佐藤町長、川島さん

オータムカップ 第3位! 横芝光HEROS

10月18日に、第21回山武郡市ミニバスケットボール秋季大会が開催され、予選リーグを見事突破し横芝光HEROSが出場しました。

決勝トーナメントでは、惜しくも敗れ決勝進出を逃しましたが、見事第3位となりました。



学校教育のために寄附

光ライオンズクラブ

9月25日、光ライオンズクラブから、光中学校の楽器購入に役立ててほしいと、町へ30万円の寄附が寄せられました。

大切に活用させていただきます。



水の上はバリアフリー 誰もがスポーツを楽しめる環境に



令和2年度パラカヌー体験会を開催しました

東京2020オリンピック・パラリンピック競技大会の開催を契機とし、障害の有無に関わらず誰もがスポーツを楽しめる環境を作るため、町の魅力である水を活かしたパラカヌー体験会を開催しました。

昨年度に引き続き、カヌーに乗るうえで安全対策や緊急時の連絡体制、救助体制を整備し、万全の体制で体験会を開催しました。当日は風が強い状態でしたが、天候に恵まれ参加者も外でカヌーに乗ることができ、充実した表情を浮かべていました。

「水の上はバリアフリー」という言葉があります。陸上では車いすが手放せない方でもカヌーに乗れば水上で自由自在に動くことができます。カヌーは同じ目線で自然を感じながら、共に楽しむことができるスポーツです。パラカヌーを通して、障害の有無に関わらずスポーツを楽しめる環境づくりの推進をこれからも進めてまいります。

「マスクバンクプロジェクト」へのご協力ありがとうございました



横芝光町は、東京2020オリンピック・パラリンピック競技大会において、中米にある国、ベリーズのホストタウンになっています。

ベリーズのスポーツ選手にマスクを送って応援する「マスクバンクプロジェクト」を実施したところ、多くのみなさんにご協力いただきました。

手づくりマスクを含む布マスクが548枚、不織布マスクが5,226枚、計5,774枚が集まりました。

ご協力いただいたみなさんに、心よりお礼申し上げます。

東京2020オリンピック・パラリンピック競技大会で、ベリーズの選手が活躍されることを願っております。



横芝敬愛高等学校の全校生徒の皆さん(マスク進呈式にて)



寄せられたたくさんのマスク

【ご協力いただいた皆様】

- ・町民のみなさん
- ・株式会社畔蒜工務店様
- ・学校法人長戸路学園横芝敬愛高等学校様
- ・成田国際空港株式会社様
- ・日本航空株式会社成田空港支店様
- ・全日本空輸株式会社成田空港支店様

(順不同)

問企画空港課企画政策班 ☎84-1279



まだまだ販売中!! プレミアム付応援チケット

新型コロナウイルス感染症拡大により影響を受けた町内の飲食店や観光事業者を応援するため、プレミアム付応援チケットを販売しています。

好評につき11月21日(土)から追加販売しています。

チケット概要

- ・1セット2,000円で3,000円分の応援チケット(500円券6枚綴り)を販売中です。
- ・チケットは登録店舗で購入することができ、購入した店舗でのみ使用することができます。
- ・各店舗のチケット販売数には限りがあります。

利用期限及び販売期限

令和3年1月31日(日)まで

※店舗ごとにチケットが無くなり次第販売終了

町商工会ホームページと町公式ホームページにて、登録店舗のチケット販売状況を公開しています。

問商工会 ☎82-0434



ひとり親世帯臨時特別給付金の申請手続きはお済みですか？

ひとり親世帯臨時特別給付金の申請書提出期限は、**令和3年2月5日(金)**までです。

提出期限を過ぎると給付金が受けられなくなりますので申請手続きがお済みでない方は、早めに提出をお願いします。

「1. 基本給付の②と③に該当する方」と「2. 追加給付の対象の方」は申請が必要です。

1. 基本給付

児童扶養手当を受給しているひとり親世帯等の方へ給付します。

対象者 次の①から③のいずれかに該当する方

- ①令和2年6月分の児童扶養手当が支給される方
- ②公的年金等を受給しており、令和2年6月分の児童扶養手当の支給が全額停止される方
- ③新型コロナウイルス感染症の影響を受けて家計が急変するなど、収入が児童扶養手当を受給している方と同じ水準となっている方

給付額 1世帯5万円、第2子以降1人につき3万円

2. 追加給付

新型コロナウイルス感染症の影響を受けて家計が急変し、収入が減少している方へ給付します。

対象者 基本給付対象の①または②に該当する方のうち、新型コロナウイルス感染症の影響を受けて家計が急変し、収入が減少した方

給付額 1世帯5万円

申請期限 令和3年2月5日(金)

問健康こども課こども班 ☎82-3400



新型コロナウイルス感染症の拡大等の影響により事業に大きな影響を受けた中小事業者の事業継続を支援するための各種支援金等の申請期限が迫っています

横芝光町中小企業支援金

申請期限 令和3年2月26日(金)

国の持続化給付金を受給した事業者の方向けに横芝光町中小企業支援金の申請を受け付けています。

詳しくは、商工会と役場に設置の横芝光町中小企業支援金申請要領または、町ホームページをご覧ください。

申請方法 郵送または持参

支給額 10万円

申問 産業課経済班

☎84-1215

※横芝光町中小企業事業継続支援金の申請は終了しています。



▲町中小企業支援金ページ

持続化給付金

申請期限 令和3年1月15日(金)

新型コロナウイルス感染症の拡大により特に大きな影響を受け、売上が前年同月比50%以上減少している事業者の方は、事業の継続を下支えし、事業全般に広く使える国の「持続化給付金」を申請できます。

申請方法 電子申請(オンライン申請)

給付額 法人 200万円

個人 100万円

(いずれも上限)

申問 持続化給付金相談窓口

☎0120-279-292



▲持続化給付金特設サイト

千葉県中小企業再建支援金の支援対象が拡大されています

新型コロナウイルスの影響で厳しい経営状況にある中小企業等を支援する「千葉県中小企業再建支援金」の申請期限が延長され、支援対象も拡大されました。

対象 次のいずれかに該当する、県内に主たる事業所を有する中小企業等

○令和2年1月から12月までのいずれかの月の売上高が、前年比50%以上減少

○令和2年6月から12月までの連続する3か月の売上高が前年同期比30%以上減少

※8月末までに申請した方は、再度の申請をすることはできません。

(支給は1業者1回限りとなります)

金額 複数の事業所を賃借している場合 40万円

1事業所を賃借している場合 30万円

賃借している事業所がない場合 20万円

受付期間 令和3年1月31日(日)まで

申請方法 電子申請または郵送

申請書配布場所 千葉県庁、県税事務所、市町村役場、商工会、商工会議所

※専用ホームページからもダウンロードできます。

申請書類 ・売り上げが減少したことがわかる書類(売上台帳など)

・前年の確定申告書類

・賃借をしている場合は賃貸借契約書など

・休業要請対象業種の場合、休業などを確認できる書類等

※詳細については、申請要領をご確認してください。

※申請書の記載漏れ、添付漏れ等にご注意ください。

問 千葉県中小企業再建支援金相談センター ☎0570-04-4894



千葉県PR
マスコットキャラクター
チーバくん



▲千葉県中小企業再建支援金特設サイト

冬の交通安全運動

12月10日(木)～19日(土)

【スローガン】

ハイビーム

こまめに活用 事故防止

【重点目標】

①夕暮れ時や夜間・明け方における交通事故防止

②飲酒運転の根絶

問環境防災課 ☎84-1216



信号機がない横断歩道など、なかなか車が止まってくれなくて困ったことや、逆に、車を運転しているとき横断歩道に立ち止まっている人を見て、道路を渡りたいのか判断に困ったことはありませんか。

実は、横断歩道を渡るとき「手を上げて」横断の意思表示をすると、9割近くのドライバーが停車するというデータがあります。

山武警察署では、小さなお子さんから高齢者までのすべての人に、「手を上げて」道路を横断することを推奨しています。

「手を上げて」車が止まったことを確認して、安全に道路を横断しましょう。

千葉県内で交通事故や死亡事故の件数が増加しており、多くの方が交通事故の犠牲になっています。特に、歩行者が道路横断中に被害に遭う事故が増えています。

一人一人が交通ルールを守り、思いやりの交通マナーを心がけ、事故のない安全・安心な町にしましょう。

問山武警察署交通課
☎0475(82)0110

道路を渡るとき、手をあげて「みませんか？
合言葉は『手を上げて心を通わせ防ぐ事故』

地域安全ニュース

「年末年始特別警戒取締り」を実施します

千葉県警察では、12月10日(木)から令和3年1月3日(日)までの間、「年末年始特別警戒取締り」を実施します。

この間、パトロールや交通取締りなどを強化しますが、みなさんも犯罪の被害に遭わないように注意して、楽しい年末年始を過ごしましょう。

昨年、県内におけるひったくりの被害に遭われた方は、約7割が女性でした。また、被害は午後4時から深夜0時までの時間帯が、約5割を占めています。年末年始はいつもより多額の現金を持ち歩く機会が多いので、一層の注意が必要です。

空き巣被害を防止しましょう

年末年始は、帰省や初詣などで家を空けがちです。空き巣に入られないように注意しましょう。

○留守に気づかれないようにしましょう。

長期間、家を不在にするときは、新聞の配達を止め、郵便物は不在届を出しましょう。

○地域の協力で犯罪をなくしましょう。

ご近所同士で、留守に訪問者があつたら声を掛けましょう。

○防犯用品を活用しましょう。

補助錠や窓ガラスに貼る防犯フィルムを活用しましょう。

問山武警察署生活安全課 ☎0475-82-0110



償却資産をお持ちの方は申告が必要です

償却資産とは工場や商店などを経営したり農業を営んでいる法人や個人が、その事業のために用いる機械、器具、備品などのことで、固定資産税の課税対象になります。償却資産をお持ちの方は、令和3年2月1日までに申告していただく必要があります。

○申告対象となる資産

令和3年1月1日現在に所有している有形固定資産で、その減価償却資産が法人税法、所得税法の規定により損金または必要経費に算入されるもの

- ・構築物(門、塀、駐車場アスファルト舗装など)
- ・機械及び装置(ポンプ、建設工業機械など)
- ・船舶
- ・車両及び運搬具(貨車など)
- ・工具、器具及び備品(冷暖房機器、ロッカー、パソコンなど)

※無形固定資産(鉱業権・特許権など)及び自動車税、軽自動車税の課税対象となっている自動車は対象になりません。

○太陽光発電設備に係る固定資産税(土地)の課税について

太陽光発電設備を設置すると課税地目が変更され、翌年度の税額が変更になる場合がありますので、設備を設置した場合にはご連絡ください。

○太陽光発電設備も償却資産です

10キロワット以上の太陽光発電設備または10キロワット未満でも事業用の場合は、償却資産となります。固定資産税の対象になります。

○固定資産税(償却資産)の状況調査に取り組んでいます

現在、納税者の適正な申告の確保と未申告者の解消を図り、公正な課税を行うために、償却資産の状況調査に取り組んでいます。

償却資産が未申告、または正しく申告されていない状況を把握し、今後、必要に応じて現地調査を行う予定です。ご協力をお願いします。

☎ 税務課資産税班
(84) 1212

第72回 人権週間 12月4日(金)～12月10日(木) 12月10日は、国連で世界人権宣言が採択された「人権デー」です。

◎あなたの人権は守られていますか。

◎他人の人権を侵していませんか。

この機会に、人権について考えましょう。

人権問題に関すること、困りごとや心配ごと、子どものいじめの問題などの悩みごとがありましたら、人権擁護委員や法務局へご相談ください。相談は無料で、秘密は守られます。

☎ 千葉地方法務局匝瑳支局 ☎ 72-0334

12月10日から12月16日までは「北朝鮮人権侵害問題啓発週間」です。

平成18年6月に「拉致問題その他北朝鮮当局による人権侵害問題への対処に関する法律」が施行され、毎年12月10日から16日までの1週間を「北朝鮮人権侵害問題啓発週間」とすることとされました。

拉致問題を始めとする北朝鮮当局による人権侵害問題は、国際社会を挙げて取り組むべき課題とされています。解決のためには、この問題について、関心と認識を深めていくことが大切です。

☎ 山武警察署警備課 ☎ 0475-82-0110

◆入札結果(10月)◆

執行日	工事等の名称	工事等の箇所	契約の相手方	予定価格	最低制限価格	契約額	落札率(%)	指名業者数	受注希望参加業者数	備考
10月20日	母子地区排水路整備工事	母子地先	(株)畔蒜工務店	34,045,000円	27,236,000円	33,000,000円	96.9	—	2	
	町単土地改良補助事業(資材支給事業)用資材購入(コンクリート製品)	町内4地区	(株)花澤工業所	3,904,450円	—	3,850,000円	98.6	5	—	
	横芝光町立小学校GIGAスクール構想校内通信ネットワーク整備業務委託	横芝光町立小学校計4校	チバビジネス(株)	17,943,750円	—	16,500,000円	92.0	7	—	
10月28日	住民情報系システム賃貸借	横芝光町役場ほか	みずほ東芝リース(株)	773,740円	—	702,680円	90.8	8	—	月額長期継続契約(5年)
	横芝光町立小中学校GIGAスクール構想タブレット端末購入	横芝光町立小中学校計7校	チバビジネス(株)	151,250,000円	—	145,200,000円	96.0	12	—	議決案件
	町道Ⅰ-10号線舗装修繕工事	宮川地先	(有)川嶋土木	4,939,000円	3,951,200円	4,873,000円	98.7	—	1	
	町道Ⅰ-19号線舗装修繕工事	台地先外	(株)畔蒜工務店	21,307,000円	17,045,600円	20,900,000円	98.1	—	1	

12月3日(木)～9日(水)は「障害者週間」です

この週間は国民の間に広く障害者福祉についての関心と理解を深めるとともに、障害者が社会、経済、文化その他あらゆる分野の活動に積極的に参加する意欲を高めることを目的としています。

この機会に誰もが暮らしやすい地域共生社会や障害のある人となない人との相互理解について考えてみませんか。

各種障害者手帳の取得や障害福祉サービスの申請、その他障害福祉に関することについては、お気軽にご相談ください。

問 福祉課障害福祉班 ☎84-1257



少しの気遣いで取り除こう! 社会的障壁(バリア)

「障害を理由とする差別の解消の推進に関する法律」(障害者差別解消法)が、平成28年4月から施行されています。この法律は、民間事業者や行政機関を対象に、障害を理由とする「不当な差別的取扱いの禁止」や、障害のある人が日常生活を送る中で「障壁」となるものを取り除く「合理的配慮の提供」などを定めています。

●合理的配慮の具体例

- ①身体障害のある方へ車いす利用者が移動しやすいように、通路の幅や段差解消に関して配慮を行う。
- ②聴覚障害のある方へ筆談やイラストで案内する。
- ③視覚障害のある方へ声による読み上げ、点字を活用する。
- ④知的障害のある方へ難しい漢字にふりがなをつける。予定の変更が発生したら、早めに伝えて納得してもらう。
- ⑤精神疾患のある方へ、必要な情報を簡潔に分かりやすい言葉で説明する。
- ⑥発達障害のある方へ、人込みや音などの刺激の多い場所で、気持ちを落ち着かせる空間や場所(カームダウンエリア)の配慮を行う。

合理的配慮の内容は、障害特性や病状などそれぞれの場面・状況で異なります。

職場・学校・日常生活の中で、一人一人の小さな気遣いが求められています。障害のある人もない人も共に暮らしやすい町にしていましょう。



障害者等用駐車場は、車いすを利用している方や車の乗り降りや歩行が困難で配慮が必要な方のために、車のドアを大きく開けて乗り降りできるように作られた駐車場です。

最近では、公共施設やショッピングセンター、飲食店など多くの方が利用する施設において障害者等用駐車場の整備が進んでいますが、障害者等用駐車場を必要としない方が駐車してしまい、必要な方が駐車できずに大変困っている

という声が寄せられています。

◎必要のない人が止めてしまつと困る人がいます

もし、必要のない人が「出入口に近いから」「すぐに戻ってくるから」と障害者等用駐車場に車を駐車してしまつたらどうなるでしょう。本来必要とする方が困つてしまい駐車ができなくなつてしまいます。

必要のない方の駐車はご遠慮いただき、必要な方のために空けておきましょう。

問 福祉課障害福祉班 ☎(84)1257

障害者等用駐車場を必要としている人がいます

あなたの援助が必要です！「ヘルプマーク」知っていますか？

ヘルプマークは援助や配慮を必要としている障害のある方などが、自分にとって必要な援助や配慮を周囲の人に知らせることができるマークです。かばんに取り付けることができるストラップ型と財布やカードケースに入れて携帯できるカード型の2種類を配布しています。

配布場所 福祉課障害福祉班



▶カード型



◀ストラップ型



○どのような人が持っているの？

例えば・・・

- ・義足や人工関節を使用している方
- ・心臓やじん臓などの内部障害の方
- ・妊娠初期や病気などで、外見からは援助を必要としていることがわかりにくい方
- ・視覚障害や聴覚障害があり、周囲の状況把握が難しい方

○ヘルプマークやヘルプカードを持つ人を見かけたら

- ・電車やバスでは席を譲りましょう。
- ・駅や商業施設では、困っている人を見かけたら、状況によって声をかけるなどの配慮をお願いします。
- ・台風・地震等の災害時には、安全に避難するための支援、避難場所での障害や病状に関する配慮をお願いします。

ヘルプマークやヘルプカードの携帯方法は、障害種別、状況、個人の考え方によって異なります。自分の生活の状況に応じた携帯方法でご活用ください。

問福祉課障害福祉班 **☎**84-1257

知ろう！防ごう！障害者虐待

障害者虐待は、障害者に対する重大な権利侵害で家庭や施設、職場などどこでも起こりうる問題です。ところが、虐待をしているという認識がない場合や、虐待を受けている障害者自身も被害を認識できず、被害を訴えられない場合もあります。問題が深刻化する前に、いち早く発見し、適切な支援を行いながら、地域全体で障害のある人とその家族を支えていくことが大切です。

虐待を発見した人からの通報や、虐待を受けた障害者本人からの相談は、町障害者虐待防止センター窓口までご相談ください。通報や届出の内容から、虐待が疑われるケースについては、関係機関と連携しながら、事実確認を行うとともに、障害者の保護・自立の支援等に向け、適切に対応していきます。

相談者の秘密は厳守されます。

問町障害者虐待防止センター(福祉課内)

☎84-1257 **FAX**84-2713 **受付** 月～金 午前8時30分～午後5時15分

※時間外専用ダイヤル(中核地域生活支援センター「さんネット」内)

☎080-2597-3637 夜間・土日祝祭日・年末年始(12/29～1/3)

医療費通知(医療費のお知らせ)をぜひご確認ください

横芝光町国民健康保険では、医療費通知を被保険者の方に年4回お送りしています。

この通知は、被保険者のみなさまの健康管理や医療機関での受診履歴の確認にお役立ていただくことを目的に作成しています。

○記載内容

医療費通知には、診療年月、受診者氏名、医療機関名、診療日数、総医療費の額、窓口負担額などが記載されています。

記載内容は医療機関から町に提出された医療費の請求書(診療報酬明細書)に基づいていますので、医療機関からの請求が遅れている場合は、対象診療月内であっても記載されない場合があります。また、保険対象外のもの(入院時の差額ベッド代など)も記載されません。

○医療費通知は確定申告の医療費控除に利用できます

確定申告の医療費控除を受ける際に「医療費控除の明細書」に医療費通知を添付することで、明細書の記入を一部省略することができます。

なお、令和2年11月から12月分の医療費通知については、令和3年3

月下旬に発送予定です。この期間に診療した医療費について医療費控除を受ける場合は、医療費通知を申告期間内にお送りすることが難しいため、領収書に基づいて明細書を作成する必要があります。

発送時期

診療月	発送時期
令和2年1月～3月	令和2年6月下旬
令和2年4月～6月	令和2年10月中旬
令和2年7月～10月	令和3年1月下旬
令和2年11月～12月	令和3年3月下旬

申問

○医療費通知のこと

住民課国保年金班

☎(84) 1214

○医療費控除のこと

税務課住民税班

☎(84) 1212

健康運動教室&水中ウォーキング教室 受講生募集

令和3年1月27日(水)に開講する健康運動教室と水中ウォーキング教室の参加者を募集します。

健康運動は、イスに座りながら身体の歪み改善や関節痛予防・改善等の健康増進のための体操やストレッチをします。水中ウォーキングは、水の特徴を活かして様々な歩き方で体を動かし、ゆっくり全身運動をします。運動が苦手な方でも楽しく運動することができ、生活習慣病予防にも効果的な運動ですので参加してみませんか。

対 象 町内在住の国民健康保険に加入している40歳以上の方と後期高齢者医療制度に加入している方
※原則、毎回参加できる見込みのある方が対象

定 員 20人(定員になり次第締切)

参加費 健康運動教室 無料

水中ウォーキング教室 プール利用料が必要(新規の方のみ無料)

日程(全8回)

期日	曜日	内 容	場 所
1月27日	水	健 康 運 動 	横芝B&G海洋センター 体育館
2月3日	水		
2月10日	水		
2月17日	水		
3月3日	水	水中ウォーキング 	光B&G海洋センター プール
3月10日	水		
3月17日	水		
3月24日	水		

申問 住民課国保年金班 ☎84-1214

合併浄化槽の設置・維持管理・補助制度

設置と維持管理

■浄化槽を設置する前に下表の届出などが必要です

建築確認を伴う 浄化槽の設置	建築確認審査機関等へ提出する書類に必要書類が含まれています。
建築確認を伴わない 浄化槽の設置	工事着工予定日の12日以上前に設置届等を山武地域振興事務所へ提出
浄化槽使用開始報告書	使用開始後30日以内に山武地域振興事務所へ提出または郵送
浄化槽使用廃止届	廃止後30日以内に山武地域振興事務所へ提出または郵送
浄化槽管理者変更報告書	管理者(持ち主)が変わってから30日以内に山武地域振興事務所へ提出または郵送

■設置工事は専門業者に依頼してください

県に登録のある業者または届出を行っている業者に依頼してください。(県ホームページで確認できます)

■浄化槽の機能を維持し、悪臭や水質汚濁を防ぐため 次のことを行ってください

- ・ **保守点検** 県に登録のある業者に依頼し、作成された保守点検記録票は3年間保存してください。
- ・ **定期清掃** 許可を受けた業者へ依頼し、年1回以上の清掃をしてください。
- ・ **法定点検** 浄化槽の機能が維持されているか、(公社)千葉県浄化槽センターが検査をします。浄化槽使用開始後3ヶ月から8ヶ月の間に1回、その後は毎年検査を受けなければなりません。

補助制度

町では公共水域の水質保全のため、既存の単独(し尿)浄化槽や汲み取り便槽から、合併処理浄化槽への転換工事を実施する場合に、予算の範囲内で補助金を交付しています。合併浄化槽へ転換し、栗山川をきれいにしませんか。

補助金額については、環境防災課環境班へお問い合わせください。

【注意】

- ・ 補助金の交付を希望される方は、工事を始める前(計画段階)にご相談ください。
- ・ すでに工事を始めている場合は、対象となりません。
- ・ 建物の新築(建て替えを除く)で転換工事を実施せずに合併処理浄化槽を設置する場合や、建て替えを伴う汲み取り便槽からの転換の場合は、対象となりません。
- ・ 販売目的・別荘などは、対象となりません。

問環境防災課環境班 ☎84-1216

スプレー缶・カセットボンベ・ライターの適正排出にご協力ください

中身の残った「スプレー缶」・「カセットボンベ」・「ライター」を可燃ごみ袋で出すと、ごみ収集車の中で圧縮されて火災が発生し、ごみの収集に影響が出るだけでなく、住民のみなさんや収集作業員に危険が生じ、ごみ収集車の故障の原因にもなります。

「スプレー缶」「カセットボンベ」「ライター」を出す際には、**必ず使い切ってから**(穴あけ不要)、分別して出してください。

○横芝地域

「スプレー缶」「カセットボンベ」：不燃ごみ袋
「ライター」：有害ごみ袋

○光地域

「スプレー缶」「カセットボンベ」：資源ごみ袋
「ライター」：可燃ごみ袋

問山武郡市環境衛生組合

☎86-3516

匝瑳市ほか二町環境衛生組合

☎72-3036

ナリタエアポート クリスマスフェスティバル2020

毎年成田国際空港で実施している「クリスマスフェスティバル」は、今年は新型コロナウイルス感染防止のため、お客様や出店者のみなさんが一か所に集中することを避け、周辺市町と空港内の協力店舗にて「クリスマスフェア」として12月25日(金)まで実施します。

毎年大人気の抽選会へは、各店舗での利用額に応じてもらえる応募券を集めて、郵送で応募できます。

抽選により当選された方には、周辺市町の特産品などが賞品として届きます。

実施する店舗や賞品などの詳細は、成田国際空港のホームページをご確認ください。

問クリスマス・フェスティバル実行委員会事務局

☎0476-34-5858

(平日午前9:00~午前12:00 午後1時~午後5時)

▶成田国際空港
ホームページ





子どもの事故防止・安全策について

○子どもの事故の特徴

子どもは成長・発達に応じて様々なことができるようになっていきます。そのため子どもの事故は、発達段階に応じて注意をしていく必要があります。

・0歳児

・0歳児は、自ら体を上手に動かすことができません。

寝具やベッドなどの隙間に顔が挟まる可能性があります。また、手に届く範囲に電池やたばこ、医薬品などがあると、口に入れて誤飲してしまうこともあります。

【対策】

1歳になるまでは、寝具での窒息を防ぐためにも仰向けに寝かせましょう。

電池やたばこ、医薬品などの誤飲は、重症事故を引

き起こすおそれがあります。危険な物は、お子さんの目に触れないところで保管をしましょう。

・1〜3歳児

歩けるようになってくると行動範囲が広がり、転倒や道路への飛び出しなどの事故や調理器具・暖房器具等でのやけどが増えます。

【対策】

外出時には、手をつないで歩くなど、飛び出さない工夫をしましょう。

調理中は、お子さんが調理器具にふれないようにしましょう。ストーブなどの暖房器具などには、安全柵を設置するなど対策をしましょう。

・3〜6歳児

遊具や三輪車などで遊ぶ機会も増え、転落や転倒の

事故に注意が必要です。また、プールや浴槽等の水回りでの事故も増えます。

【対策】

浴室には鍵をつけ、子どもが一人で入らないようにしましょう。水遊びの時はライフジャケットなどをつけ大人が、目を離さないことが大切です。

○子どもの事故予防

子どもの周囲の大人たちが、子どもの身の回りの環境に注意を払うことで、防げる事故があります。日々の生活の中には、大人では気が付かない危険がたくさんありますので、子どもの目線に立って事故を予防しましょう。

問 健康子ども課健康づくり班

☎(82)3400

手作り料理を食卓に

うすぎり肉でロール酢豚

豚もも肉(しゃぶしゃぶ用)	160g
塩、酒……少々	片栗粉 …… 適量
長ねぎ……20g	しょうが …… 8g
人参、玉ねぎ、たけのこ	各120g
ピーマン…80g	しめじ …… 60g
ごま油……小さじ2	
酢 …… 大さじ2	
砂糖 …… 大さじ2、2/3(24g)	
④ しょうゆ …… 大さじ2	
水 …… 200ml	
片栗粉 …… 小さじ4(12g)	



作り方

① 豚肉は塩、酒で下味をつけ、肉を広げて片栗粉をふる。肉の上にみじん切りにした長ねぎとしょうがを置き、ロール状に巻いて半分に切る。

② 野菜は食べやすく切り、ゆでる。

③ フライパンにごま油を熱し、①の肉を転がしながら焼く。②の野菜と合わせておいた④の調味料を加え、よくからめながら炒める。

〈1人分栄養価〉エネルギー217kcal、たんぱく質10.6g、食塩相当量2.1g

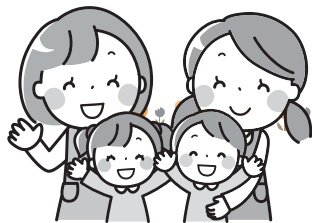

よこしばひかりまち 子育て支援

妊娠・出産・子育て期にあわせ、さまざまな支援を行っています。

問 健康こども課健康づくり班 ☎82-3400



子育て世代包括支援センター

プラムっこ

問 ☎82-0123

〇「プラムっこ」のご紹介

子育て世代包括支援センター「プラムっこ」は、健康づくりセンター「プラム」内にあります。相談室では、妊娠届出時の面接やお子さんの身長・体重の測定、育児相談などを随時行っています。マットを敷いた安全なスペースもありますので、お子さんも一緒に相談にお越しください。

計測、相談をご希望の方は、お気軽にご連絡ください。



12月 園庭開放にこここひろば

保育所に通う子ども達と楽しく遊んでみませんか。

園 名	開放日
光町保育園 子育て支援センター光 ☎84-3099	2日(水) 16日(水)、23日(水) 午前9時30分 ～11時15分
横芝まさこ幼稚園 ☎82-5005	なかよし学級 4日(金)外遊び中心 16日(水)室内遊び中心 午前10時～11時15分
大総保育所 ☎82-0667	実施しません
横芝保育所 ☎82-2345	
上堺保育所 ☎82-2543	
フタバ保育園 ☎82-0222	
白浜保育園 ☎84-2345	
日吉保育園 ☎85-0123	

1 健診・相談(予約制)

会 場：健康づくりセンター「プラム」

と き	行事名・受付時間	対 象
12/7(月)	妊婦・乳幼児健康相談 午前9時～10時30分	希望者
	2か月児相談 午前10時30分～11時	令和2年10月生まれ
	よい歯びかびかキッズ (1歳2か月児相談) 午後1時15分～3時	令和元年10月生まれ
12/10(木)	1歳6か月児健診 午後1時～2時10分	平成31年4月1日～令和元年5月31日生まれ
12/22(火)	成人健康相談 午後9時～11時30分	希望者
12/24(木)	2歳児歯科健診 午前9時～10時10分	平成30年6月1日～7月31日生まれ
1/6(水)	妊婦・乳幼児健康相談 午前9時～10時30分	希望者
	2か月児相談 午前10時30分～11時	令和2年11月生まれ
	よい歯びかびかキッズ (1歳2か月児相談) 午後1時15分～3時	令和元年11月生まれ
1/21(木)	3歳児健診 午後1時～2時20分	平成29年5月1日～6月30日生まれ
1/26(火)	乳児健診 午後1時15分～2時30分	令和2年8月1日～9月30日生まれ
1/27(水)	よい歯びかびかキッズ (1歳2か月児相談) 午後1時15分～3時	令和元年12月生まれ

2 個別予防接種

接種場所：町内指定医療機関、千葉県内相互乗り入れ協力医療機関

対 象：対象者には個別通知

予防接種名	対 象	接種回数	備 考
ロタ	ロタリックス(1価) 出生6週0日後から24週0日後まで	2回	* 令和2年10月1日から定期接種化 * 令和2年8月1日以降に生まれたお子さんが対象
	ロタテック(5価) 出生6週0日後から32週0日後まで	3回	
ヒブ	生後2か月～5歳未満	1～4回	接種開始時の月齢により接種回数が変わります
小児用肺炎球菌			
B型肝炎	1歳未満 ※標準接種年齢：生後2か月～9か月未満	3回	
四種混合	1期初回 生後3か月～90か月未満	3回	
	1期追加 初回終了後おおむね1年以上の間隔をあけて接種(90か月未満まで)	1回	
二種混合	11歳以上13歳未満	1回	平成20年4月2日～平成21年4月1日生まれの方に通知
BCG	1歳未満 ※標準接種年齢：生後5か月～8か月未満	1回	
麻しん風しん混合	1期 1歳～2歳未満	1回	
	2期 平成26年4月2日～平成27年4月1日生まれ ※年長児に相当する年齢の児	1回	接種期限 令和3年3月31日(水)
水痘(みずぼうそう)	1歳～3歳未満	2回	
日本脳炎	1期初回 生後6か月～90か月未満 ※標準接種年齢：3歳児	2回	生後6か月～3歳未満で接種を希望する方は健康こども課へ
	1期追加 生後6か月～90か月未満 ※標準接種年齢：4歳児	1回	
	2期 9歳～13歳未満 ※標準接種年齢：9歳児	1回	
	特 例 【特例対象者】平成12年4月2日～平成19年4月1日生まれの方で4回接種(2期含む)が完了していない20歳未満の方		接種回数・接種間隔のご相談は健康こども課へ
子宮頸がん	中学1年生～高校1年生の女子	3回	* 現在、接種勧奨を控えていますが、接種を希望する方は健康こども課へ

令和3年度児童クラブ加入申込を受け付けます

町では、小学生児童を対象に、授業終了後や長期休業中に、保護者が労働・疾病・看護などにより家庭で児童の保護が困難な場合、児童クラブで児童の保育などを行っています。

令和3年度の加入申込を次のとおり受け付けますので、希望する方は、児童クラブ加入申込書等を提出してください。

詳しくは、町ホームページをご覧ください。健康こども課へお問い合わせください。

対象学年 令和3年4月に小学新1年生から新3年生になるお子さん

※新4年生以上は、新3年生以下の利用登録者数が定員に達しない場合のみ、募集します。

受付期間 12月7日(月)～12月11日(金) 午前9時～午後5時

12月12日(土) 午前9時～正午

※就労等により、受付期間内に提出が難しい方は、ご相談ください。

提出場所 健康づくりセンター「プラム」

申問健康こども課こども班 ☎82-3400

栗山川の浄化と環境美化

栗山川浄化啓発ポスター入賞者

栗山川汚染防止対策協議会では、栗山川関係流域市町の小中学校に浄化啓発ポスターを募集しました。

中学校7校(64点)小学校14校(147点)の応募があり、当町からは22人が入賞しました。

入賞者 (敬称略)

中学生の部			
優 秀	横芝中学校	3年	園部 拓海
優 良	横芝中学校	1年	浅野 蓮
小学生の部			
最優秀	光 小 学 校	6年	佐藤日和里
優 秀	横芝小学校	5年	藤田 真悠
優 秀	横芝小学校	4年	宮下 侑真
優 秀	上堺小学校	4年	椎名梨香子
優 秀	光 小 学 校	4年	原田 倅愛
優 良	横芝小学校	4年	高橋 理人
優 良	横芝小学校	4年	秋山 紅哉
優 良	上堺小学校	6年	伊藤 大晴
優 良	日吉小学校	5年	伊橋 葵
優 良	日吉小学校	5年	布施 優
優 良	光 小 学 校	6年	伊藤 瑠花
優 良	光 小 学 校	6年	越川 千加
優 良	光 小 学 校	6年	實川 茉由
優 良	光 小 学 校	4年	越川 虹海
優 良	光 小 学 校	4年	鈴木 藍絢
優 良	白浜小学校	6年	椎名 美月
優 良	白浜小学校	6年	林 拓夢
優 良	白浜小学校	4年	市原 大賀
優 良	白浜小学校	4年	三谷 晴親
優 良	白浜小学校	4年	宮本 啓弥

ワーク・ライフ・バランス支援や女性の登用・雇用に積極的な事業所を探しています！

社員へのワーク・ライフ・バランスの充実支援や、働きやすい職場環境づくりに積極的に取り組んでいる町内事業所を探しています。

育児・介護休業制度の利用や、女性の登用・雇用など、社員の境遇に配慮した働き方への工夫を行っている事業所や女性の経営者情報など、自薦・他薦は問いません。

なお、男女平等の実現に向けた様々な取組を行っている事業所へ、オリジナルステッカーを贈呈するとともに、広報紙等で広く紹介させていただきます。

あなたの事業所のイメージアップに、ぜひ情報をお寄せください。

企画空港課企画政策班

☎84-1279

「パートだから仕方がない」と思っていないですか？ 中小企業への“働き方改革／同一労働同一賃金” の法適用は2021年4月です

同一企業内において、正社員とパートタイム労働者、有期雇用労働者の間で、基本給や賞与などの個々の待遇ごとに不合理な待遇差が禁止されます。

また、正社員との待遇差を事業主に説明を求めることができるようになります。

千葉労働局雇用環境・均等室「雇用形態にかかわらない公正な待遇の確保のための特別相談窓口」

☎043-221-2307

文芸

俳句

銃声の間遠にきこゆ里の昼

伊藤 敬子

松茸の香り脳裏に湿地喰む

今関満喜子

長き夜や過去を旅する深夜便

魚地 照子

行く秋や岩にとけこむ摩崖仏

宇野とし子

単行本もみじはさんで脇かかえ

加瀬 俊昭

年毎に秋短かしと思いきり

川島 通則

星月夜一弧度地球の回りけり

向後 寛

晩鐘や刈田の匂ひ風に乗る

佐瀬 輝夫

狭庭にも初冬の光満ちあふれ

土屋美枝子

孤高なる鳶の日和や里の秋

土屋 義昭

長き夜の沁みる語り手深夜便

西崎さち子

飛ぶ用意して風待ちの草の絮

藤田 雅夫

短歌

やぶこうじ赤き実根元に繁らせて

秋日に凜と菊の花咲く

越川 義則

あの頃を思ふ出すなり酒の友

話に咲ゐた笑顔満開

小松 藤男

ふんわりとゆつくり流る雲眺む

地図の様な形に見えたり

内藤 くに

茄子トマト胡瓜の苗を植ゑたるも

期待はずれに夏は終りぬ

田崎 尚美

線香を手向けるは無きか不動明王の

香台の中かたつむりゐて

西山満里子

銀色に光る秋刀魚の瑞みずし

小振りなれども良き値付きをり

この歌は小学二年の頃だった

流れているのは「悲しき口笛」

斉藤 博

校庭の部活の音が風に乗り

我が家に届くは久しぶりなり

水須 俊

柿の枝撓わせる程あまた生る

小さき実なれど当り年なり

加瀬 弘子

親族らの帰りし夕べ濡れ縁に

ひとり見てをり夕焼け雲を

芹川 初子



消費生活 なび

NO.127

契約には契約書が必要なの？

契約相談で、「契約書に印鑑を押していないのだから、契約にはなっていない」という言葉をよく耳にしますが、一部の例外を除き、『当事者の合意』で契約は成立します。契約書や印鑑の有無は関係なく、口頭だけで契約となるのです。例えば、八百屋さんで野菜を買う時に「これ買います」、「毎度、ありがとうございます」といった言葉のやりとりが契約となり、契約書がなくても、この口約束が法的拘束力を持つことになります。

最近、電話勧誘等でよく分からないまま曖昧に返事をしてしまうと契約になってしまうことがありますので、必要のない時は、はっきりと断りましょう。

問消費生活相談室 毎週火曜日 午前10時～午後4時

☎84-1233

「消費者ホットライン188」とは？

消費者ホットライン188は、お近くの消費生活センター等の消費生活相談窓口を案内することにより、消費生活相談の最初の一步をお手伝いするものです。

「悪質商法等による被害にあった」、「ある製品を使ってけがをしてしまった」などの消費者トラブルで困っていることはありませんか。

また、新型コロナウイルスに関連したトラブルや災害に関するトラブルで困っていませんか。

そんなときは一人で悩まずに、全国どこからでも3桁の電話番号でつながる消費者ホットライン「188(いやや!)」にご相談ください。専門の相談員がトラブル解決を支援します。



ほんの森

問 図書館 ☎84-3311

- ★図書館休館日 12月 毎週月曜日と1日(火)
1月 毎週月曜日と12日(火)
※11日(月・祝)は開館します。
○年末年始の休館日 12月28日(月)～1月4日(月)
★開館時間 午前9時30分～午後6時

おすすめ本の紹介

年末の大掃除に役立つ本をご紹介します。

□ナチュラルおそうじ大全

主婦の友社

掃除を楽にするさまざまな秘密と
具体的な方法のほか、掃除グッズ
選びや汚さないコツも紹介。



□落ちない汚れをラクに落とす掃除術

主婦と生活社

汚れの種類を見極めて、洗剤の力を最大限に利用
し、苦勞せずに確実に汚れを落とす掃除術。

□服を捨てると幸せが見つかる

SBクリエイティブ

好きなものだけ残せばすっきりする、ムダをため
こむと自分まで疲れる。服と一緒に気持ちも片づけ！

わらべうたと絵本の会

わらべうたや絵本で、一緒に楽しいひとときを過ごし
ませんか。

と き 12月10日(木)・24日(木)
1月14日(木)・28日(木)
午前10時30分～11時

ところ 2階会議室

対 象 0～3歳くらいまでのお子さんと保護者

申 込 不要

おはなし会

楽しいお話や絵本の読み聞かせなどを行います。

と き 毎週土曜日 午前10時30分～11時

ところ 1階おはなし室

対 象 一人でお話を聞けるお子さん
(保護者也可)

申 込 不要

映画会

※実施状況は、図書館に直接お問い合わせください。

▲ここは広告枠です。

▲ここは広告枠です



休日当番医

※休日当番医は、都合により変更になる場合があります。
※昼休みの時間は、各医療機関へお問い合わせください。

診療時間 とき	午前9時～午後5時		午前9時～正午	午前8時30分～午後5時	
			歯 科	内科系	外科系
12月6日 (日)	鈴木クリニック(大網白里) ☎0475-71-2033	吉田クリニック(山武) ☎0475-82-0481		九十九里ホーム病院(匝瑳) ☎72-1131	
12月13日 (日)	とうがね中央糖尿病腎クリニック(東金) ☎0475-54-2421	高橋医院(山武) ☎0475-82-2450		東陽病院(横芝光) ☎84-1335 [診療時間: 午前8時30分～午後5時15分]	
12月20日 (日)	ふるがき糖尿病循環器クリニック(大網白里) ☎0475-70-0801	岩崎医院(山武) ☎86-2217		鈴木医院(匝瑳) ☎72-0012	さとう整形外科(匝瑳) ☎73-2891
12月27日 (日)	うじはらクリニック(大網白里) ☎0475-73-3320	まさごクリニック(横芝光) ☎80-0122		東陽病院(横芝光) ☎84-1335 [診療時間: 午前8時30分～午後5時15分]	
12月29日 (火)	原医院(東金) ☎0475-54-0624 はにや内科(大網白里) ☎0475-70-1500	山崎医院(横芝光) ☎82-0561		かわて医院(匝瑳) ☎72-3000	伊藤医院(匝瑳) ☎72-0261
12月30日 (水)	天野内科クリニック(東金) ☎0475-55-3986 まさきクリニック(九十九里) ☎0475-78-6868	花城医院(山武) ☎86-2233	浅井病院歯科(東金) ☎0475-58-1412	東陽病院(横芝光) ☎84-1335 [診療時間: 午前8時30分～午後5時15分]	
12月31日 (木)	とうがね中央糖尿病腎クリニック(東金) ☎0475-54-2421 橋本医院(大網白里) ☎0475-72-0134	宇井医院(山武) ☎0475-86-2522	西村歯科医院(横芝光) ☎82-4605 堤歯科医院(東金) ☎0475-52-4184	東陽病院(横芝光) ☎84-1335 [診療時間: 午前8時30分～午後5時15分]	
令和3年 1月1日 (金)	ふるがき糖尿病内科医院(東金) ☎0475-52-7022 高橋医院(九十九里) ☎0475-76-3101	鈴木医院(山武) ☎0475-89-1002	東城歯科医院(東金) ☎0475-55-2024 はにわ台歯科医院(芝山) ☎77-2628	越川医院(横芝光) ☎84-0103	匝瑳市民病院(匝瑳) ☎72-1525
1月2日 (土)	岡崎医院(東金) ☎0475-52-3313 ますほ内科クリニック(大網白里) ☎0475-70-8800	伊藤医院(山武) ☎0475-82-2508	ファミリー歯科(東金) ☎0475-55-8111	東陽病院(横芝光) ☎84-1335 [診療時間: 午前8時30分～午後5時15分]	
1月3日 (日)	西田医院(東金) ☎0475-53-1393 古川クリニック(九十九里) ☎0475-76-1588	さくらクリニック(横芝光) ☎84-4333	西村歯科医院(横芝光) ☎82-4605	九十九里ホーム病院(匝瑳) ☎72-1131	
1月10日 (日)	斉藤クリニック(東金) ☎0475-53-1110	高根病院(芝山) ☎77-1133		檜垣内科循環器科医院(匝瑳) ☎73-2552	匝瑳市民病院(匝瑳) ☎72-1525
1月11日 (月)	秋葉医院(東金) ☎0475-52-2039	京葉内科クリニック(山武) ☎0475-82-2400		東陽病院(横芝光) ☎84-1335 [診療時間: 午前8時30分～午後5時15分]	
1月17日 (日)	不動堂クリニック(九十九里) ☎0475-76-7737	よしみ医院(山武) ☎0475-82-8676		福島医院(匝瑳) ☎72-0175	熱田整形外科(匝瑳) ☎72-1110
1月24日 (日)	東金たまクリニック(東金) ☎0475-50-9720	大平医院(山武) ☎86-6012		東陽病院(横芝光) ☎84-1335 [診療時間: 午前8時30分～午後5時15分]	
1月31日 (日)	はっとり内科クリニック(東金) ☎0475-71-3190	鈴木医院(横芝光) ☎82-0126		石井医院(匝瑳) ☎73-2150	伊藤医院(匝瑳) ☎72-0261

問 山武郡市広域行政組合消防本部指令課 ☎0475-55-0119

匝瑳市横芝光町消防組合消防本部警防課 ☎72-0119

各種無料相談のご案内

相談名	内 容	相談日	会 場	時 間	問い合わせ
法 律 相 談	金銭・土地・損害賠償など (弁護士が対応)	12月1日(火) 12月15日(火) 1月5日(火)	文化会館 文化会館 文化会館	午後1時30分～4時 ※要予約	社会福祉協議会 ☎80-3611
行 政 相 談	一般行政上の問題・要望など	12月8日(火) 12月22日(火) 1月13日(水)	文化会館 文化会館 文化会館	午後1時30分～4時	総務課秘書広報班 ☎84-1211
人 権 相 談	人権の侵害に関する悩みなど	面接による相談は中止します			千葉地方法務局匝瑳支局 ☎72-0334
心 配 ご と 相 談	家庭や地域での悩みなど	12月8日(火) 12月22日(火) 1月13日(水)	文化会館 文化会館 文化会館	午後1時30分～4時	社会福祉協議会 ☎80-3611
消 費 生 活 相 談	多重債務・訪問販売など	毎週火曜日	消費生活相談室 (役場東側 玄関口ビー)	午前10時～午後4時 ※正午～午後1時を除く	産業課経済班 (消費生活相談室) ☎84-1233
教 育 相 談	育児・しつけ・不登校・いじめなど	12月9日(水) 12月23日(水)	教育課	午前9時～午後4時	教育課教職員・指導室 ☎84-4116
休 日 納 税 相 談	町税等の納付に関する事	12月13日(日) 12月27日(日) 1月10日(日)	税務課	午前9時～正午 ※要予約	税務課収納対策班 ☎84-1212
お 年 寄 相 談 窓 口	生活や介護の不安など社会福祉に関する事	月～金曜日 (祝休日・年末年始を除く)	電話相談のみ ☎84-2338	午前9時～午後5時	福祉課社会福祉班 ☎84-1257

相談名	内 容	相談日	会 場	時 間	問い合わせ
暮 ら し の お 悩 み 相 談 会	暮らしに関する事	12月25日(金)	役場内相談会場	午前10時～正午 ※町内在住者対象 ※要予約	中核地域生活支援センター さんネット ☎0475-77-7531 さんぶ生活相談センターリ ンクサポート ☎0475-77-7532
	障がい者の就労相談	1月22日(金)			
ハ ロ ー ワ ー ク 千 葉 出 張 相 談	就職に関する事	12月24日(木)	消費生活相談室 (役場東側 玄関口ビー)	午前10時30分～午後3時 ※正午～午後1時を除く ※要予約	予[問]産業課経済班 ☎84-1215 問[問]ハローワーク千葉職業相 談第一部門 ☎043-242-1181
		1月28日(木)			
サポステによる 若 者 向 け 就 労 出 張 相 談 会	就職活動や職場内での悩みなど (就職氷河期世代も対象と しています。)	12月10日(木) 1月14日(木)	消費生活相談室 (役場東側 玄関口ビー)	午前9時30分～午後4時30分 ※正午～午後1時を除く ※要予約	ちば南東部地域若者サポ ートステーション ☎0475-23-5515
税 理 士 に よ る 無 料 相 談	税務書類の作成と相談	12月2日(水)	東金商工会館	午前10時～午後3時 ※要予約(当日可)	千葉県税理士会東金支部 ☎0475-50-6322 予[約受付] 月～金曜日 午前9時～正午 ※祝休日・年末年始を除く
		12月16日(水)			
		1月6日(水)			
地 元 建 設 職 人 に よ る 無 料 住 宅 相 談	新築・修繕・融資・耐震診断・ 住宅エコポイントなど (地元の建設職人・建築士・ 増改築相談員が対応)	毎月第3日曜日	文化会館	午後1時～3時	千葉土建一般労働組合山武 支部事務所 ☎0475-58-8231
千 葉 県 行 政 書 士 会 無 料 電 話 相 談	資金繰り、公的融資制度及び補 助金制度等の紹介など	毎週火・金曜日	千葉県行政書士会 事務局	午後1時～4時	千葉県行政書士会事務局 ☎043-227-8021

今月の納期

■町県民税及び介護保険料の普通徴収(納付書または口座振替による納付)の方の納期限は、12月28日(月)です。
後期高齢者医療保険料の納期は令和3年1月4日(月)です。

- 町県民税 [第4期]
- 国民健康保険税 [第6期]
- 問税務課収納対策班 ☎84-1212
- 介護保険料 [第6期]
- 問福祉課介護班 ☎84-1257
- 後期高齢者医療保険料 [第6期]
- 問住民課国保年金班 ☎84-1214

※納付には納め忘れがなく、便利な口座振替がご利用いただけます。

納付方法等詳細は、上記へお問い合わせください。

税理士による雑損控除に関する無料相談会を実施します

税理士会では令和元年の台風災害で被害を受けた方を対象に、雑損控除に関する無料相談会を開催します。

と き 12月9日(水)
令和3年1月13日(水)
午前10時～午後4時
※事前予約は不要です。

と ころ 東金商工会館 3階会議室
相談内容 確定申告における雑損控除に関する相談

問千葉県税理士会東金支部
☎0475-50-6322

日	月	火	水	木	金	土
		1 ・法律、消費生活 相談 (P26)	2	3 ・資源・不燃ごみ 回収【日吉・南 条・白浜】(P27)	4 ・資源・不燃ごみ 回収【東陽】(P27)	5
6	7 ・妊婦・乳幼児健 康相談 (P21)	8 ・行政、心配ごと、 消費生活相談 (P26)	9 ・教育相談 (P26)	10 ・サポステ出張相 談会 (P26)	11	12
13 ・休日納税相談 (P26)	14 ・資源・不燃・有 害ごみ回収【横 芝地域】(P27)	15 ・法律、消費生活 相談 (P26)	16	17 ・資源・不燃ごみ 回収【日吉・南 条・白浜】(P27)	18 ・資源・不燃ごみ 回収【東陽】(P27)	19
20 ・住宅相談 (P26)	21	22 ・行政、心配ごと、 消費生活相談 (P26) ・成人健康相談 (P21)	23 ・教育相談 (P26)	24 ・ハローワーク千葉 出張相談 (P26)	25 ・暮らしのお悩み 相談会 (P26)	26
27 ・休日納税相談 (P26)	28	29	30 ・資源・不燃ごみ 回収【日吉・南 条・白浜】(P27)	31 ・資源・不燃ごみ 回収【東陽】(P27)	1/1	2
3	4	5 ・行政、心配ごと、 法律、消費生活、 教育相談 (P26)	6 ・教育相談 (P26) ・妊婦・乳幼児健 康相談 (P21)	7	8	9
10 ・休日納税相談 (P26) ・成人式	11 ・資源・不燃・有 害ごみ回収【横 芝地域】(P27) ・消防出初式 (P28)	12 ・法律、消費生活、 教育相談 (P26)	13 ・教育相談 (P26)	14 ・サポステ出張相 談会 (P26)	15	16 ・バラスports教室

ごみの出し方

◎12月1日～1月16日までの収集予定
※土日祝日も回収します

大総・横芝・上堺地区

収集日の午前8時30分までに指定
場所へ出してください。
※山武郡市環境衛生組合の袋以外
は回収しません。

可燃ごみ
毎週 月・木曜日
資源・不燃・有害ごみ
毎月 第2・第4月曜日 12月28日(月)は回収しません。



問環境防災課環境班 ☎84-1216

日吉・南条・東陽・白浜地区

収集日の午前8時までに指定場所
へ出してください。
※匝瑳市ほか二町環境衛生組合の
袋以外は回収しません。

可燃ごみ
毎週 火・金曜日 1月1日(金)は回収しません。
資源・不燃ごみ
日吉・南条・白浜地区 毎月 3日・17日 12月30日(水)に回収しますので 1月3日(日)は回収しません。
東陽地区 毎月 4日・18日 12月31日(木)に回収しますので 1月4日(月)は回収しません。

訂正とお詫び

広報11月号25ページに掲載の「暮らしのカ
レンダー」の11月22日に誤って「・資源・不
燃ごみ回収【東陽】」と記載されていました。
訂正してお詫びいたします。

山武郡市夜間急病診療所

夜や休日に具合が悪くなったときに利用
できます。専門医が不在の場合がありま
すので、事前にお問い合わせください。

場 所 山武郡市医療福祉センター

☎0475-50-2511

年中無休 午後8時～11時



町内小学校で運動会を開催



10月に光小学校、11月に日吉小学校の運動会を開催しました。
各校規模を縮小しての開催でしたが、徒競走や工夫を凝らした競技など、一生懸命取り組みました。

光小学校



日吉小学校



年始の行事のご案内

初日の出イベント

各種無料配布や焚火等の催しを行います。

両海岸で実施中の津波対策防潮堤工事の影響により、一部で通行止や立入禁止となっている箇所がありますのでご注意ください。

問(一社)横芝光町観光まちづくり協会

☎(74)8585

第15回町内駅伝大会

中継所等で多数の人が集まることが予想され、感染のリスクを回避することが困難であるため中止となりました。

問 社会文化課生涯学習班

☎(84)1358

町消防出初式

令和3年1月11日(月)に町体育館で令和3年町消防出初式を開催しますが、表彰の実施とし、見学することはできませんのでご注意ください。

問 環境防災課防災班

☎(84)1216

すくすくギャラリー

とってもゆかいで
元気な2人です！

ゆう
優ちゃん (6歳・左)
たけひろ
健大くん (4歳・右)
行木 達哉さん(鳥喰上)



よこぴー散歩



北清水にある「海保漁村先生誕生之處」の碑を見てきたよ。

海保漁村先生は、江戸末期の儒学者で、門下生には政治家の鳩山和夫や実業家の渋沢栄一がいたんだって。

