



広報

よこしば



“飛び出せ！横芝キッズ”

寒風のなかも元気ハツラツ。

(大総小・上堺小／校内マラソン大会、横芝小／ライオンズ駅伝大会)

平成17年

1

No.484 月号

人口と世帯 人口/14,712(-24) 男/7,183(-14) 女/7,529(-10) 世帯数/5,101(±0) 12月1日現在 ()内は前月比

”合併“実現に全力



横芝町長 伊藤 齊紀

新年明けましておめでとう
ございます。輝かしい平成17
年の新春を迎え、謹んでお慶
び申し上げます。

昨年は大変災害の多い年
で、集中豪雨や台風、地震等
により、全国各地で大きな被
害を受けました。特に、新潟
県では、10月に発生した新潟
中越地震により、阪神淡路大
震災以来の大きな被害をこう

地域に避難勧告を発令し、避
難所を開設するなど、近年に
ない対応に迫られました。が、
皆様方のご協力により、特に
大きな被害もなく切り抜ける
ことが出来ました。

さて、私も町長就任以来、
今年で3年目を迎えますが、
信条である「しっかりと聞いて、
しっかりと実行」をモットーに、
今まで以上に住民の皆様方の

声に耳をかたむけ、合併問題
や中学校建設問題等の重要問
題を中心に、全力で取り組ん
で参りたいと存じます。

特に、昨年からの取組中の光
町との合併問題につきまして
は、来年3月27日に合併する
ことに決定しておりますので、
今年、総仕上げの年を
迎えます。合併特例法の期限

内である来年3月までに合併
するためには、両町の議会の
議決を得た上で、今年3月末
日までに千葉県知事に申請す
る必要がありますが、昨年5

月の法定合併協議会設立以
来、本庁舎の位置や新町の名
称等の基本4項目、1600
項目に及ぶ事務事業の調整及
び新町建設計画策定など重要
事項の準備作業も順調に進ん
でおります。

つきまして今年、まず、
申請に必要な残りの作業を進
め、何としても、本年3月末
日までに、合併の申請ができ
るようにしたいと思えます。

そして、現在も昼夜の別な
く取り組み中ですが、これが
一段落致しましたが、より一
層大変な準備作業が待ち構え
ておりますので、来年3月27
日の合併の日を目指して、全

力で取組んで参りたいと存じ
ます。

住民の皆様方もご承知の通
り、急速に進む財政状況の悪
化や少子高齢化社会に適切に
対応していくためには、合併
は避けられないものですよ
うで、合併実現のためにも、一
層のご理解とご協力をお願い
致します。

また、懸案の中学校建設問
題につきましては、関係者の
方々のご理解を頂き、昨年後
半から用地取得交渉に着手し
たほか、設計業者の選定等も
進めておりますので、今年、
用地の取りまとめを一段落さ

せ、出来れば敷地の造成工事
にも着手したいと考えており
ます。この他にも、基幹設計
等の設計作業を進め、少しで
も早く建設工事に着手できる
ように、力を注いで参りたい
と存じます。

この他にも、昨年から着手
致しました空調機設置事業の
対象外となる区域への空調機
設置補助事業を始めとする航
空機騒音対策関連事業の推進
を始め、少子高齢化対策、制

度見直しの年を迎える介護保
険事業、健康づくり対策、粟
嶋橋の架け替えや幹線道路を

始めとする道路網の整備、加
えて粟山川漁港の整備、役場
組織機構の見直しや人件費削
減等の行財政改革の推進。

そして、産業、福祉、教育
の振興等、各方面にわたり積
極的に推進し、来年以降に継
続、或いは新規着手する事業
等については、新町に引継い
で参りたいと存じます。

合併特例法の期限が差し迫
った中で、光町との合併準備
を進めなければなりませんし、
この機会を逃しますと、せつ
かく合併しても国等による財
政上の特別な支援を受けられ
なくなり、今年、今年、今年、

前年にも増して合併最優先に
ならざるを得ませんが、議会
とともに将来に禍根を残さな
い合併実現のために全力を傾
注して参る所存でございます
ので、昨年にも増して、より

一層のご支援、ご協力を賜り
ますようお願い申し上げます。
今年の干支は、酉ですが、
鶏は十二支の中で唯一金運、
財運に恵まれる動物だそうで
すので、酉年にあやかりまし
て、皆様方の益々のご繁栄と

ご健勝をご祈念申し上げます。
年頭のご挨拶といたしま
す。

年頭の



あけましておめでとう

新時代にふさわしい 地方自治の確立

新年明けましておめでとう
ございます。

平成17年の年頭に当たり、
町議会を代表いたしまして謹
んで新年のご挨拶を申し上げ
ます。

町民の皆様には、健やかな
新年をお迎えのこととお喜び

申し上げます。また、平素は
町議会に対しまして、深いご
理解とご支援を賜り、厚く御
礼申し上げます。

昨年は台風や大雨、地震な
どの自然災害が多発し、10月
に発生した新潟県中越地震で
は、いまもなお災害復興に向
けた懸命な取り組みが続けら



横芝町議会議長 八角 健一

れております
が、被災者の
方々が一日も早
く平穏な生活に
戻れるよう関係
機関の更なる努
力をお願いする
とともに、心よ
りお見舞いを申
し上げる次第で

す。

さて、町の最重要課題であ
ります町村合併についてです
が、ご案内のとおり一昨年3
月に成田空港周辺市町村の大
合併が頓挫して以来、紆余曲
折あったなかで横芝町は光町
との2町合併を推進してまい
りました。

昨年5月に設置された法定
協議会では、合併方式や合併
期日、新町の名称、事務所の
位置といった合併基本4項目
をはじめ、1600項目から
なる各種事務事業を町民の皆
様の代表として協議会に有識
者のご参加をいただきなが
ら、より良い新町の町づくり
に向けて慎重に協議を重ねて
参りました。新町名や事務所
の位置、議員の身分の取り扱
いなどをめぐって合併が破綻
する事例が多くみられます
が、2町の合併にあっては極
めて順調に進んでいるものと

認識いたしております。

合併は職員や議員などの減
員により、人件費等を削減で
きることから究極の行財政改
革とよく言われますが、これ
に満足することなく合併後も
改革の本質をしっかりとら
え、社会情勢に適応した改革
をより一層推進していく必要
があると思います

今年には現在の横芝町が誕生
して50周年という大きな節目
の年でもあり、全ての協議が
整えば来年3月には新町が誕
生し、歴史的な第一歩を踏み
出すわけです。そういう意味
では今年一年が最も重要な年
になるかと思っておりますので、
住民の代表として、その責務
と役割の重大さを深く自覚
し、新時代にふさわしい地方
自治の確立に取り組むことを
決意新たにしております。

もに、迎えました新年の皆様
にとって素晴らしい年であり
ますことをお祈り申し上げます
挨拶いたします。



平成15年度決算認定や補正予算などが可決

12月定例町議会が、7日から20日までの14日間を会期として開催されました。

今議会では、9月議会において継続審議となっていました平成15年度歳入歳出決算が認定されたほか、人権擁護委員の推薦同意や平成16年度一般会計及び特別会計補正予算など11議案が審議され、いずれも原案のとおり可決されました。

(一般質問は、次号掲載予定です。)



認定

平成15年度横芝町一般会計及び特別会計歳入歳出決算について、決算特別委員会委員長報告のとおり認定した。(詳細は、P6・7)

議案

▼職員の勤務時間、休暇等に関する条例の一部改正

「地方公営企業労働関係法」が「地方公営企業等の労働関係に関する法律」に改正されたことに伴い、本条例の一部について所要の改正を行った。

▼人権擁護委員の推薦

平成17年3月31日をもって任期満了となる人権擁護委員、渡邊翼一氏及び同委員を辞職する馬場明子氏の後任として、永野貞雄氏(屋形)及び吉岡清三氏(東町)を同委

員に推薦することに同意した。

▼平成16年度横芝町一般会計補正予算

国・県支出金、諸収入、地方債及び前年度繰越金を財源として、住宅防音工事補助金、合併50周年記念事業費、居宅生活支援費事業給付費、老人ホーム入所措置費、老人保健特別会計繰入金、道路新設改良費、横芝駅前暫定整備設計委託料など1億2695万8千円を追加し、総額53億3568万2千円とした。

▼平成16年度横芝町国民健康保険特別会計補正予算

国・県支出金、療養給付費等交付金及び前年度繰越金を財源として、保険証のカード化に伴う経費及び保険給付費のうち不足が見込まれる各費目のほか、老人保健拠出金及び介護納付金など9566万5千円を追加し、総額14億9735万6千円とした。

▼平成16年度横芝町老人保健特別会計補正予算

支払基金交付金、国・県支

出金及び一般会計繰入金を財源として、不足が見込まれる医療給付費について7745万7千円を追加し、総額12億8380万9千円とした。

▼平成16年度横芝町介護保険特別会計補正予算

支払基金交付金、国・県支出金及び一般会計繰入金を財源として、不足が見込まれる医療給付費など602万1千円を追加し、総額6億7238万7千円とした。

▼千葉県市町村総合事務組合を組織する地方公共団体の数の減少及び千葉県市町村総合事務組合規約の一部を改正する規約の制定

▼千葉県市町村総合事務組合を組織する地方公共団体の数の減少に伴う財産処分

▼千葉県自治センターを組織する地方公共団体の数の減少
本年2月11日から鴨川市及び天津小湊町が廃止され、新たに鴨川市が設置されること及び2月10日をもって解散する長狭地区衛生組合並びに、柏市との合併に伴い3月27日をもって沼南町が廃止となることに伴う協議事項について、これを可とした。

紹介します 民生委員・児童委員

12月1日付で、民生委員・児童委員が改選され、次の方々が就任されました。
今後の活動に、皆様のご協力をお願いいたします。

氏名	電話	担当地区	氏名	電話	担当地区
吉岡洋子	82-0303	町原、木戸台、小堤	中谷好子	82-3308	宮脇、緑台、四五会、水門ヶ丘、リバーサイド
伊藤礼子	82-1247	寺方、曾根合、於幾、坂田	小川幸子	82-3674	すみれ団地、東ヶ丘
伊藤菊枝	82-4154	取立、長倉、姥山	大熊ミツエ	82-0964	伸和会、青芝会、橋本、栄和会
伊藤みえ子	82-4015	遠山、中台	渡邊美智子	82-0603	南部1の1、1の2、1の3、1の4
勝田榮子	82-3383	牛熊、谷台	古谷光子	82-3720	南部2
田渕通子	82-0859	上町第1、第2、大島団地	平山喜久男	82-5660	鳥喰新田
土屋たつ江	82-3939	上町第3、第4	高埜考子	82-1976	鳥喰上、鳥喰沼
吉川のぶ	82-2346	本町第2、第3、上町第5	市原芳枝	82-3106	鳥喰下
飯田仁男	82-5133	本町第1、第4	浅野一正	82-2645	宮前、屋形荒場、三本松、南
布留川清	82-0941	古川第1、第2	實川辰雄	82-2702	立会、南川岸
宇野弘子	82-0592	古川第3、両国新田	伊藤哲夫	82-3238	道貫、新島新田、本郷、新島荒場、三島
越川光江	82-1306	東町第1	宇都木勇子	82-5119	入間、三軒家、新青、東、桜台
今関勲	82-0373	東町第2、第4	川島豊枝	82-3663	西、関場
折笠英夫	82-3659	東町第3	大木順子	82-0771	主任児童委員
鈴木源策	82-3109	栗山東部、第1、第2	齊藤真理子	82-2727	主任児童委員
若梅芳章	82-3351	栗山第3、第4、新生会、四六会			(任期 H16.12.1～H19.11.30)

民生委員・児童委員

地域住民の社会福祉をすすめるため、地域ごとに配置される民間の奉仕者で、住民の調査、情報提供、相談活動のほか福祉事業への協力活動を行います。

また、子どもの生活環境等を調査し、援助や指導・助言を行います。

主任児童委員

児童福祉を専門に担当します。

もうお使いになりましたか？ 横芝ふれあい券（敬老祝品）

敬老祝品として、75～89歳の方に町からお贈りした「横芝ふれあい券」を、まだお使いになっていない方は、早めにご使用ください。

使用期限
2月20日(日)



母子家庭及び 寡婦の皆さんへ

県の母子福祉推進員制度は、11月30日で廃止となり、その後は、民生委員・児童委員が相談に応じることになりました。

※問い合わせ先

保健福祉課 ☎82-8817

県児童家庭課

☎043-223-2320

一般会計

●歳入	52億2,261万2千円
●歳出	49億3,076万4千円
●収支	2億9,184万8千円

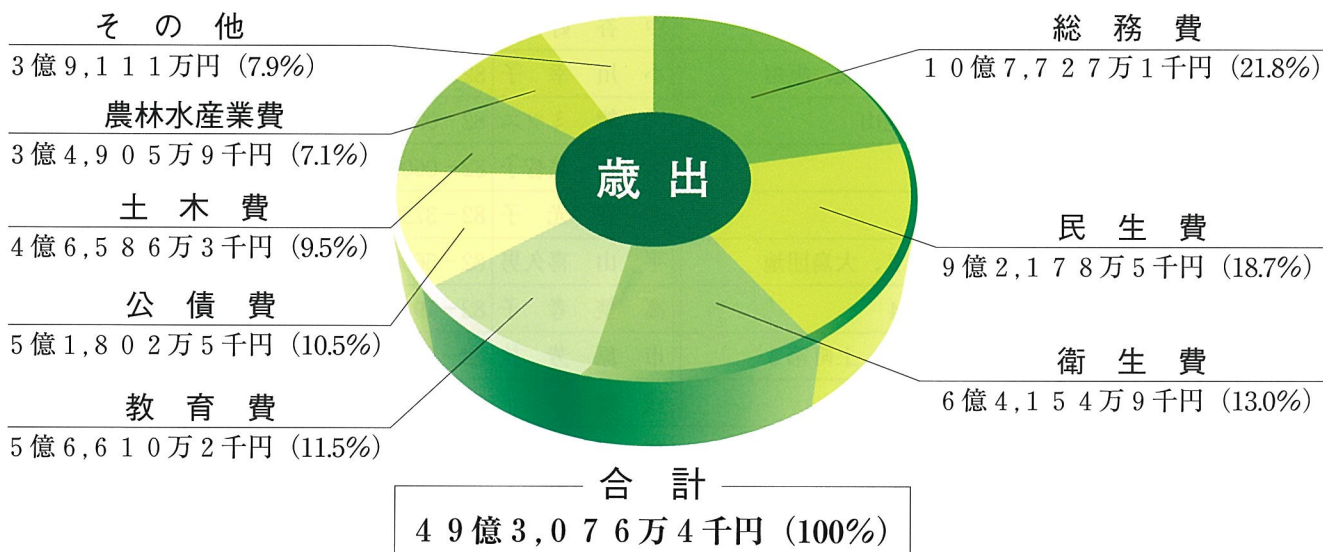

平成15年度に実施した主な事業

◆都市・生活環境の整備

道路改良・維持補修事業	264,960千円
航空機騒音対策事業	230,129千円
廃棄物処理対策事業	210,456千円
広域水道事業	98,095千円
農業集落排水事業会計繰出金	49,502千円
公園等維持管理事業	29,667千円
合併処理浄化槽設置事業	8,952千円
空港シャトルバス運行事業	8,015千円

◆福祉・医療の向上

児童福祉事業	354,836千円
東陽病院組合の運営	149,406千円
介護保険特別会計繰出金	116,036千円
心身障害者福祉事業	89,485千円
国民健康保険特別会計繰出金	80,819千円
老人保健特別会計繰出金	73,993千円
老人福祉事業	48,742千円
老人保健事業	22,436千円
社会福祉事業	15,852千円
乳幼児医療対策事業	10,213千円
予防接種事業	9,093千円
がん検診事業	8,386千円
学童保育事業	8,157千円

◆教育・文化の向上

学校給食事業	78,134千円
学校施設整備事業	43,783千円
情報教育施設整備事業	22,631千円
外国人講師招致事業	9,704千円
公民館活動事業	6,987千円
スポーツ・レクリエーション事業	6,675千円

◆産業の振興

農業生産基盤整備事業	86,731千円
農林業振興対策事業	67,453千円
商工観光対策事業	40,078千円
水産業振興事業	11,554千円

◆消防・防災の強化

消防組合の運営	197,549千円
消防施設整備事業	17,879千円
災害対策事業	3,266千円

◆その他

山武郡市広域行政組合負担金	105,146千円
コミュニティ事業	23,214千円
町内循環バス運行事業	19,161千円
情報化整備事業	5,775千円
住基ネットワークシステム事業	5,212千円

平成15年度決算

12月定例議会において、平成15年度一般会計及び特別会計の決算が認定されました。

一般会計の決算は、皆さんから預かった税金をはじめ地方交付税、国や県からの補助金など歳入総額は52億2,261万2千円となり、一方、支出は49億3,076万4千円で、収支は2億9,184万8千円の黒字となりました。

今月号ではその概要についてお知らせします。

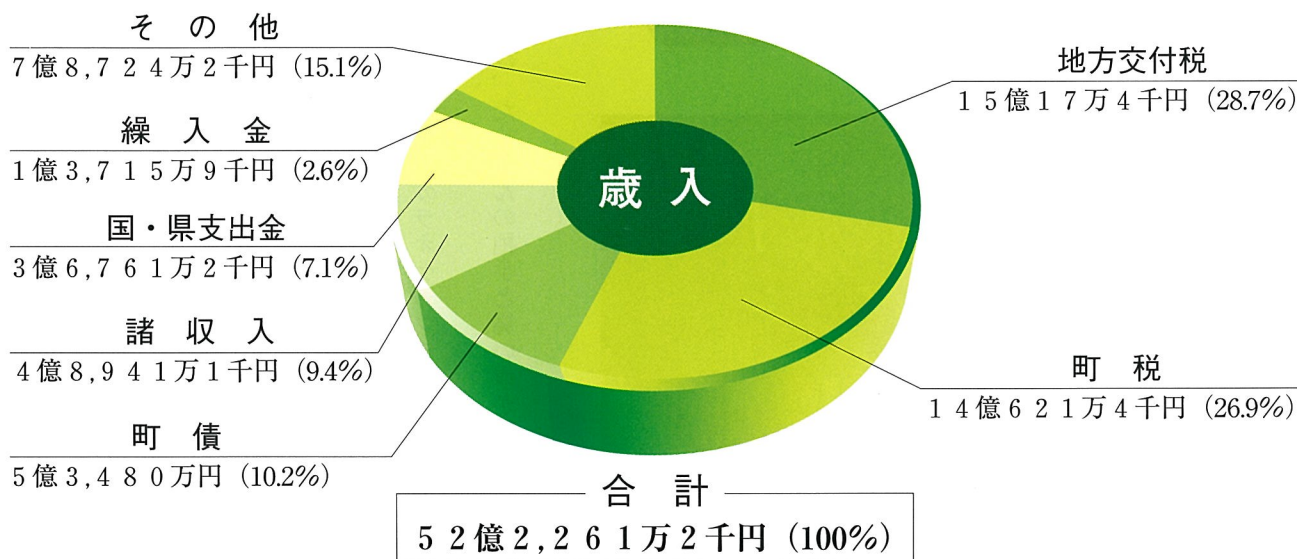

●町税負担金額と使われたお金

一人当たりの町税負担額	9万5,421円
一世帯当たりの町税負担額	27万8,293円
一人当たりの使われたお金	33万4,584円
一世帯当たりの使われたお金	97万5,809円

(平成16年3月31日現在の人口、世帯数により算出)

人口：14,737人
世帯数：5,053世帯

●特別会計

区分	国民健康保険	老人保健	介護保険
歳入	14億4,729万8千円	12億3,683万1千円	6億4,744万9千円
歳出	13億5,163万7千円	12億1,968万0千円	6億2,843万7千円
財政収支	9,566万1千円	1,715万1千円	1,901万2千円
被保険者数	7,857人	2,361人	3,581人
保険給付件数	55,678件	50,140件	8,353件

区分	農業集落排水
歳入	2億6,135万0千円
歳出	2億5,807万4千円
財政収支	327万6千円

●町の財産

・土地	401,743㎡
・建物	42,527㎡
・基金	29億1,439万7千円
・出資金	4億6,803万0千円
・債権	649万6千円
・有価証券	30万円
・町債	41億6,851万1千円



▲おそめ獅子



▲入所者の目でお囃子を披露

獅子舞やフラダンスに拍手々

老人ホーム「坂田苑」慰問

11月28日、鳥喰新田囃子連（代表 嘉瀬 清之）が中心となり養護老人ホーム坂田苑（入所者100名）を慰問されました。
 今回の慰問では、おじいちゃん、おばあちゃんたちにいろいろ楽しんでもらおうと、公民館クラブ「ガーデニア横芝（フラダンス）」のメンバーも応援へと駆けつけ、獅子舞・日本舞踊・カラオケ・フラダンスなどを次から次へと披露。
 入所者が集合した食堂からは、たくさんの拍手と笑い声が聞こえてきました。

みんなの力で町もきれいに 町内一日清掃

今年2回目の「町内一日清掃」が12月5日に実施されました。

毎年5月と12月に行われている「町内一日清掃」。この日は、12月とはおもえないほど気温が上がり風も強い中、朝早くから道路脇の清掃や空き缶拾い、草刈とゴミの片付けなどに汗を流しました。

皆様のご協力により町内がきれいになりました。ありがとうございました。



集められたゴミは約9tになりました。

子供たちも 劇団員

11月25日、「少年芸術教室」が横芝小体育館を会場に開催されました。

この教室は、町内各小学校の児童に豊かな感性を養ってもらおうと行われているものです。今年も、「劇団 め組」の公演で1～3年生には「はだかの王様」、4～6年生には「とししゅん」が上演されました。その後、劇団員の指導で「演劇教室」が行われ子供たちも大いに盛り上がりました。



▲「演劇教室」の一コマ

鋭い気合とともに、繰り広げられる熱戦

町少年剣道大会

「第20回横芝町少年剣道大会」が、12月5日横芝敬愛高等学校を会場に開催され、早朝から選手の鋭い気合とともに、数々の熱戦が繰り広げられました。

この大会は、剣道を通して子供たちの親睦と健全育成を目的として行われ、本年度は、県内25の市町村から68チーム、約350名の少年剣士が参加する大きな大会となりました。

主な結果

中学生団体女子	優勝	横芝中学校
団体男子	第3位	横芝中学校
小学生団体	第3位	横芝町フタバ剣友会
優秀選手	齊藤 まどか	(横芝中2年)



▲左側横芝中

たすきがつなぐ

力と力

11月27日、総武中央ライオンズクラブ主催による「第21回小学校対抗駅伝大会」が、坂田池を周回するコースで開催されました。

大会には、近隣町村から5・6年生31チームが参加。たくさんの方の応援を受け、元気いっぱい走りが見られました。

町内小学校の主な結果

〔総合〕	〔区間賞〕
6年生の部	6年生の部
準優勝 横芝小A	高橋 優里 (横芝小)
5年生の部	伊藤 理保 (横芝小)
優勝 横芝小A	5年生の部
	石川 翔一 (横芝小)
	嘉瀬 剛史 (横芝小)
	小川友里江 (大総小)



▲みんなの力で繋がれた襷はゴールへ!

受賞
おめでとうございます

平成16年度

千葉県口腔保健図画

ポスター展

ポスターの部

〔千葉県知事賞〕



實川 茜
(横芝中2年)



緑十字銅章受賞

多年に亘り交通安全活動に献身的に尽力された者及び永年無事故で他の運転者の模範となる者として、次の方が表彰されました。

【交通安全功労表彰】

宇井 志津子 (牛熊)

【優良運転表彰】

歌代 克夫 (上町2)

町営住宅

入居者募集

◆募集戸数 1 戸

◆募集期限 1月28日(金)

◆住宅の構造 木造・平屋建て・戸建式(居室2・台所・浴室(浴槽は入居者が設置)・トイレ)

◆家賃 入居者の収入に応じて月額4,200円～11,600円

◆入居資格

- ①日本国籍を有する方、または日本国に永住を認められた外国人。
- ②現に同居しまたは同居しようとする親族がある方、または50歳以上の単身者。
- ③現に住宅に困窮していることが明らかな方。
- ④原則として横芝町内に住民登録のうえ、引き続き居住している方。
- ⑤町税を滞納していない方。
- ⑥独立の生計を営み、かつ入居申込者と同等以上の収入を有し、町長が適当と認める連帯保証人がいる方。

◆入居予定日 3月上旬

※問い合わせ先

保健福祉課社会係 ☎82-8816

サラリーマン・年金受給者のための 確定申告書作成相談会

サラリーマン等の方で、平成16年中に多額の医療費を支払った場合やマイホームをローンで取得した方などで、所得税の還付を受けられる方及び年金を受給されている方を対象に、申告書の作成についての相談を次の日程により開催いたします。

期 日	会 場	時 間
2 / 3 (木)	芝山町中央研修所	10:00~12:00
	横芝町中央公民館	13:30~16:00
2 / 4 (金)	松尾町農村環境改善センター	10:00~12:00
		13:30~16:00

■相談会場へは、申告書を自分で作成できるように筆記具と電卓をご持参ください。

■当日は、申告書の收受も行います。

■申告書を提出される際は、勤務先又は社会保険庁等から交付された源泉徴収票(原本)の添付が必要です。

※問い合わせ先 東金税務署 ☎0475-52-3121

確定申告は正しくお早めに!

●確定申告と納税の期限は

所得税・・・2月16日～3月15日
消費税(個人事業者)・・・1月1日～3月31日
贈与税・・・2月1日～3月15日

防災

くわんくわんくわん

非常持ち出し品

いざというときは、ただちに避難しなければならぬこともあります。また災害は、家族全員が一緒にいるときに発生するとは限りません。そんなときに備えて、非常持ち出し品を準備しましょう。家族で非常持ち出し品の準備をすれば、防災意識が高まり必要なものを入れ忘れることもなくなります。

非常持ち出し品

- 〔貴重品〕 現金、権利証書、印鑑等。
- 〔携帯ラジオ〕 予備の電池。
- 〔懐中電灯〕 一人に1つ。予備の電池。
- 〔非常食品〕 水（一人一日3ℓ）、カンパン、缶詰、栄養補助食品等調理せず食べられる物。
- 〔応急医薬品〕 絆創膏、傷薬、包帯、胃腸薬、解熱剤、消毒薬等。
- ◎最低3日程度の食料等を準備しましょう。
- ◎いくつかのリュックサックに入れ、持ち出しやすい所に置いておきましょう。

家族で確認しておこう

- ★家族が離れているときに災害が発生した場合の連絡方法の確認。
- ★万一、避難する事となったときの避難場所の確認。

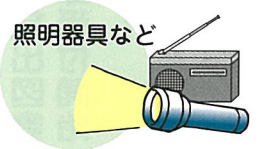
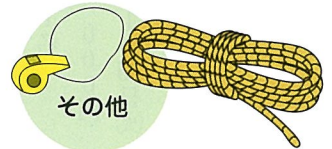

消防自動車を配属

11月27日、町消防団第5分団第7部（町原）に小型動力ポンプ付積載車（水槽付）が配属されました。

町では防災対策の一環として、消防車両の整備を計画的に行っており、今年度は、配属以来17年を経過し老朽化した5分団7部の消防自動車を更新し、消防力の充実を図りました。



▲1,000ℓの水槽付消防車



▲役場駐車場で行われた配属式

家族みんなで防災会議

- 家族一人ひとりの役割分担
- 家屋の危険箇所チェック
- 家具の安全な配置と転倒防止対策
- 非常持ち出し品のチェックと入れ替え・補充
- 災害時の連絡方法や避難場所・避難経路の確認

第56回

横芝町囲碁大会開催

当日受付し、年齢等にかかわらずどなたでも参加できます。

とき 2月6日(日)
午前9時から

場所 町文化会館

参加費 800円

映画鑑賞会(無料)

地球温暖化現象。ついに、その結果が、地球規模の大災害となって、人類に襲いかかる。人知を越えた災害に立ち向かう人間の愛と勇気と感動の物語。

『デイ・アフター・トゥモロー』
・「トウモロロー」

日本語吹替え版

とき 1月22日(土)

時間 午前10時・午後2時

場所 町文化会館

平成16年度

児童・生徒県外派遣
研修生募集

マンダローブ林の中でカヌー体験してみませんか?

とき 3月26日(土)～28日(月)泊3日

研修先 沖縄県西表(イリオモテ)島

応募資格 小学校5年生～中学校3年生(1度参加した人は除きます。)

募集人員 25名

負担金 30,000円程度

申込期間 1月8日(土)～30日(日)

※申込・問い合わせ先

生涯学習課 ☎82-13352

平成17年
横芝町成人式

期日 1月9日(日)

場所 横芝町文化会館

受付 10時～10時30分

式典 10時30分～12時

記念撮影 12時～12時30分

※問い合わせ先

生涯学習課 ☎82-13352

文化会館貸出図書
夜間返却受付開始

夜間返却受付

・2月1日(火)から

・B&G海洋センター夜間

窓口

・火曜日～日曜日の午後5時～午後9時

※月曜日・祝日・年末年始はお休みです。

※問い合わせ先

文化会館 ☎82-13351

臨時職員募集

○勤務先 ふれあい坂田池公園管理センター

○仕事内容 受付事務(夜間受付含)

施設の維持管理

○資格 35歳位までの健康な方(スポーツ経験者)

○勤務日時 毎週火～日曜日(2月1日から)

8時30分～17時15分

○募集人員 1名

○日給 6,000円

○申込期限 1月25日(火)(履歴書持参)

※申込・問い合わせ先

ふれあい坂田池公園管理センター ☎82-7256

第30回
横芝町民駅伝大会

1月23日(日)

中台桜井商店前から横芝海の子供の国前まで

●コース及び中継所通過予定時刻

スタート

10:20(青年・学生)2,380m

10:27(中学生男)1,930m

10:33(成人女子)1,130m

中台桜井商店前

→木戸台入口

→曾根合入口

10:38(一般男・35歳以上)1,650m

10:43(消防)1,400m

10:48(小学生女)1,380m

→大総新道入口手前・テナント

→横芝自動車前

→プラム前・モモヤ駐車場

10:53(中学生女)1,570m

10:58(小学生男)1,460m

11:03(一般男・25歳以上)2,150m

11:10頃

→栗山ファミリーマート

→西集会所

→海保漁村生誕地

→横芝子供の国前ゴール

※道路通行上、ご迷惑をおかけしますが、ご協力をお願いいたします。



普及センターだより

落葉果樹・

受粉樹について

キウイフルーツはオスの樹

(受粉樹)が必要であることは知れ渡っていますが、よく植えられているプラムや梅等も、しっかり実を成らすには受粉樹が必要です。

そこで、品目ごとに代表的な品種の受粉について紹介いたします。

【梅】

一番多く植えられている白加賀は花粉がなく、他の品種の花粉がなければほとんど着果しません。梅は自家結実性が低いので、最低20〜30%の受粉樹を混植します。



【プラム】

ソルダム同士では結実は極めて少なくなってしまうためです。大石中生、太陽等を植えて相互に受粉してください。

受粉用の品種としてハリウッドを植えても良いでしょう。ブルーンについても受粉樹

の必要な品種が多く、混植が必要となります。

自家受粉する品種では、シユガー、ツアー等があります。

【栗】

栗は完全な自家不結実性ではないが、結実率を向上させるため、一品種だけの植栽を避け、複数の品種を混植します。

【リンゴ】

最近庭先にリンゴを植える方が増えていますが、リンゴも受粉樹が必要です。

自家用であれば、つがる・王林・ふじでの相互受粉が可能です。

しかし、病害虫防除が徹底できない場合は、王林やふじなど中〜晩生の品種は、病害虫で落葉しやすく、甘みの薄い果実となりがちです。早生品種の植栽を勧めます。その場合、受粉樹としてアルプス乙女がよいでしょう。

【桃】

ほとんどの品種が自家結実性ですが、花粉を持たない品種、花粉量の少ない品種があ

るので、その場合は他の品種も植えます。

・花粉のない品種

浅間白桃、あきぞら、中津白桃、倉方早生など

川中島白桃は花粉少ない。

【柿】

柿は受粉樹がなくても着果しますが、受粉樹があると生理落果が少なくなり、種が入ることにより実の形が良くなります。

受粉樹として禅寺丸があります。

【キウイフルーツ】

一般的なヘイワードではトムリを受粉樹としますが、最近はやりの黄色のキウイフルーツには開花期が早い孫悟空というオスの受粉樹が良いでしょう。

どの場合も、受粉樹を植え付けるのは落葉時期とします。

山武農林振興センター
 ☎ 0475-54-0226



地域安全ニュース

《110番の日》

110番は、事件・事故等をいち早く警察に知らせるための緊急通報電話です。110番の利用件数は年々増加し、国民の安全な生活には欠かすことのできないものとなっています。毎年1月10日は「110番の日」。万一のとき、すぐに警察の助けが呼べるよう、110番の正しい利用方法を知っておきましょう。

●110番は、緊急電話です。

110番通報のポイント

- ① 事件ですか？事故ですか？
- ② いつですか？
- ③ 場所はどこですか？（今どこにいますか？）
- ④ 犯人は？（特徴、逃走方向など）
- ⑤ 今どんな様子ですか？
- ⑥ あなたの住所・氏名・電話番号は？

※相談・問い合わせ先

成東警察署 ☎ 0475-82-0110
 相談サポートセンター ☎ 043-227-9119
 千葉運転免許センター ☎ 043-274-0110

20歳からスタート! 「国民年金」

成人式を迎えられたみなさん、おめでとうございます。

20歳になると、成人として多くの権利が認められますが、また、同時に新たな責任も加わります。国民年金に加入することもその一つです。

人生80年時代! いま私たちは一番長生きできる国に住んでいます。長生きできることは素晴らしいことですが、それだけ自分の一生を長い目でみた人生のプランニングが大切なものになってきたといえるでしょう。

まだ、「40年も先のことなんて…」と思うかもしれませんが、若いあなたも老年を迎える目がきます。また、長い一生の間にはどんなことが待っているかわかりません。そんな「もしも…」に備えられるのも国民年金です。

国民年金には20歳から60歳になるまですべての人が加入しています。

“20歳になったあなた” 国民年金に加入して大人の仲間入りをしましょう。

文芸

俳句

横芝俳句栗江会

墓参りするや笹鳴き迎へけり
煤拂ひすめば新町生まれける

桑名 大行

柿の木にうれ柿残し笹子待つ
清めたし心と体煤拂ひ

長谷川正子

煤拂ひ大笹両の手仁王立ち
山茶花や荒野の中に紅を添へ

今関満喜子

大佛や鈴なりの僧煤拂ふ
煙突の煤風に舞ふ煤拂ひ

福田 幸子

煤はひて替える柿のすがすがし
遠耳に森の笹鳴きとらえけり

藤代 ゆう

妻居らぬ二年まどめの煤拂ふ
弁慶の振舞ふ如く煤拂ふ

玉虫 栗扇

枋木路や早や柿すだれ家の軒
新潟や余震おびえの年の瀬を

若梅あやめ

煤除けの祖母と佛と神の莫産
一閃の日の射す雲間初日の出

選者 山口 一秋

ひこばえ俳句会 (五選句)

錦秋の重なり合ひし四方の山

浅野 茂子

落葉の城西並木空真青

池田 逸子

一人居の縁側広し冬うらら

伊藤 敬子

野水仙十九折の径のどこまでも

川島 孝夫

ジャンボ機の影を映せり鴨の池

向後 寛

落葉踏みまた落葉踏み奥の院

佐瀬 輝夫

豆叩く姿を囁しぬ冬鶉

布施 和代

下野のはや柿すだれ暮早し

若梅あやめ

横芝に漁村・忠敬天高し

渡部 和秋

短歌

何時よりかうつむき歩きあしならむ

吉岡 信子

声をかけられ友と知りたり

長谷川正子

病室の窓より入り来る朝の日に

宇井 ちい

病める心のはつかに奮ふ

田崎 尚美

公民館の真菰で作りし牛と馬

長谷川正子

幼き頃の七夕思ふ

宇井 ちい

けふもまた孫が話題に上りあつ

田崎 尚美

逢へる術なき女童思へり

佐瀬 初音

晩秋の櫻落葉が道を駆け

萩原 信一

わが足元に螺施を描く

西山満里子

日の沈み夕闇吾を包みくる

西山満里子

雲間より夕つ光は芒穂を
祝福するがに照らしあるなり

八角 三枝

妻の逝き悲しけれども耐へるたり

笑ひ戻る日いつかあるべし

永藤 滋

茶畑の緑の間に白き花

黄の蕊包み咲きてゐにけり

秋葉 悦子

街並の路上にとつかと座りある

女子高生らの傍へ過ぎきつ

芹川 初子

み墓辺に元気でいますと語りつつ

夫に香たく十三回忌

池田 春江

久びさに零余子の飯の炊きあがり

厨にしるく野の香ただよふ

押尾 輝子

病める娘を見舞ふと来たる病院の

あまりに広く道順を問ふ

上総 晴子

長びける秋雨前線にいつかしら

ボットの白菜結球始む

鈴木 やす

ひと日ごと色の深まる柚子の黄が

まず目に入り雨戸あけゆく

選者 斎藤つね子

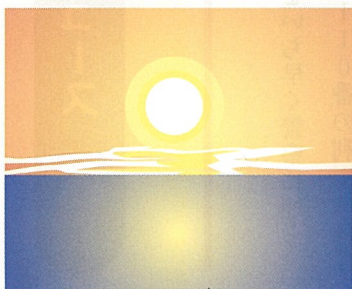

健康ウオッチング

東陽病院 院長 伊藤 文憲

横芝町の皆さん今日は。今回はペット（PET）についてのお話です。「ペット」と言っても犬や猫のことではありません。PETとは「ポジトロン断層撮影法」と呼ばれる新しい検査法です。後に述べる事情から特殊な施設でしか使用できないためその普及が遅れていました。しかし、平成16年10月より近隣の総合病院にPET装置が導入されて検査が可能となりました。

PET検査はX線CTに似た装置で、心臓や脳等の動きを断層画像（縦、横方向とも可能）として描出し、病気の原因や臓器の状態を捉えることが出来ます。検査はポジトロンという陽電子を放出する薬剤（放射性同位元素）を静脈内に投与し、薬が体内を移動し各臓器に集まる様子を、体外からPET装置で撮影します。薬剤を選ぶことにより多くの疾患の診断が可能となります。この際に一番大事な

れる部位のために診断が困難です。消化管等の管腔臓器の早期診断もPETでは困難で、超音波検査やCT検査、内視鏡検査と組み合わせたPET検査が推奨されます。

PET検査では使用する同位元素が放射線を出しますので放射線被曝が起こりますがその量は少量であり、PETとCTを同時に行った場合でも通常の胃X線検査程度です。

PET検査は、てんかんや虚血性心疾患、十種類の癌（肺、乳腺、大腸、頭頸部、脳、脾臓、悪性リンパ腫、転移性肝癌、原発不明癌、悪性黒色腫）では一定の条件を満たす場合に健康保険で受診可能ですが、一回の検査に3割自己負担で2万円位かかります。主治医と良くご相談して下さい。なお、個人の希望によるPET検査は通常のドックの費用に8万円位追加になります。人間ドックなどの申し込みは国保旭中央病院PET画像診断センター（☎63-3333）に直接ご連絡して下さい。

●総合相談日
1月14日(金) 9～12時
※東陽病院 ☎84-1335

屋外広告物の許可申請

景観の維持及び事故を防止するため、屋外広告物を設置する場合には許可が必要になります。

これから広告物の設置を予定されている方、また既に設置されていて手続きが済んでいない方は、相談して下さい。

なお、冠婚葬祭・祭礼等のため一時的に表示したり、自己の住居・事務所等に設置する広告物で合計面積が20㎡以内のもの等については許可の必要はありません。

許可申請に必要な書類

- ① 屋外広告物等表示（設置）許可申請
- ② 付近見取図
- ③ 形状・寸法・材料及び構造に関する図面
- ④ 色彩及び広告面のデザインを示す図面
- ⑤ 設置場所の所有者又は管理者の同意書（他人の所有物に設置する場合）

●高さ4m以上の独立広告物については事前に建築確認申請を提出し、確認を受けることになっています。

●許可申請の手続きには、一定の手数料が必要になります。

※問い合わせ先 建設課管理係 ☎82-8827

「山武地域医療センター構想シンポジウム」

日 時 1月30日(日)14時30分～16時30分
 会 場 東金文化会館
 内 容 山武地域医療センター構想と実現に向けた取組み及びパネル
 ディスカッション
 定 員 850名(申込順)
 申込・問い合わせ先
 〒260-8665 千葉市中央区市場町1番1号
 千葉県病院局経営管理課 ☎043-223-3967 FAX043-225-9330
 E-mail kenbyo@mz.pref.chiba.jp

統計調査にご協力ください 2005年 農林業センサス

農林水産省では、2月1日現在で「2005年農林業センサス」を実施します。
 農林業センサスは、農林業の実態を明らかにし、国や都道府県、市区町村など、各方面にわたり、広く利用できる総合的な統計資料を得るための調査です。全国の農家や林業をはじめ、すべての農林業関係者を対象に行われる『農林業の国勢調査』ともいべきものです。
 皆様のお宅や会社等に調査員が調査に伺いましたら、ご協力をお願いします。

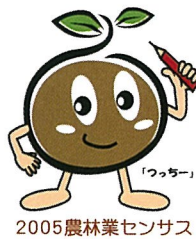

千葉県最低賃金・産業別最低賃金改正のお知らせ

最低賃金件名	金額(円)	発効日	
千葉県最低賃金	678	平成16年10月1日	
産業別最低賃金	調味料製造業	767	平成16年12月25日
	鉄鋼業	795	
	一般機械器具製造業	785	
	電気機械器具・情報通信機械器具・電子部品・デバイス製造業	782	
	精密機械器具製造業	767	
	各種商品小売業	748	
	自動車(新車)小売業	777	

ふれあい坂田池公園スポーツ広場の主な行事

1/9 町フットサル大会 1/15 ふれあいジュニア親睦テニス大会
 2/11 東部地区高校生テニス大会
 ※問い合わせ先 公園管理センター ☎82-7256

お誕生おめでとう

11月21日から12月20日届け出分

氏名	保護者名	地区
いわさき 岩崎 侑歩	智	南
きたざわ 北澤 朋希	浩明	鳥喰新田
つちや 土屋 美咲	宗泰	牛熊
しもむら 下村 友也	晃	東ヶ丘
あさの 浅野 和音	英昭	曾根合
むらい 村井 遥奈	健	南部2
おおぎ 大木 愛斗	喜博	立会
こんどう 近藤 華人	賢	立会

商工会伝言板

消費税税務講習会

消費税法の改正により課税売上高が1千万円を超える事業者の方は新たに課税事業者となりますので、その方々を対象に消費税の講習会を実施します。

★とき 1月26日(水)
午後2時～4時

★場所 町商工会館

★テーマ

『これでスッキリ改正消費税』
 講師 野島暉通税理士事務所
 税理士 野島 暉通

※聴講は無料です。

※問い合わせ先

町商工会 ☎82-0434

議 会

26日 横芝中予備設計業者二次選考審査
 23日 定例町議会1日目
 22日 第9回合併協議会調整会議
 21日 第9回合併協議会
 20日 定例町議会2日目
 19日 例月出納検査
 18日 栗嶋橋改修促進特別委員会
 17日 山武郡町村議会議長会臨時議長会
 16日 及び研修会
 15日 横芝町光町合併住民説明会
 14日 蓮沼村

町 長

1日 横芝町光町合併協議会派遣職員辞令交付式
 母子福祉推進員感謝状・記念品贈呈
 民生委員・児童委員委嘱書交付式
 2日 全国町村長大会
 移動町村会3日
 町剣道大会
 5日 両総土地改良区理事会
 6日 定例町議会1日目
 7日 伊能忠敬研究会設立10周年記念パーティー
 8日 第9回合併協議会調整会議
 9日 社会福祉協議会横芝地区ふれあい食事会
 10日 第9回合併協議会
 11日 定例町議会2日目
 12日 栗嶋橋及び取り付け道路整備計画地元説明会
 13日 栗嶋橋改修促進特別委員会
 14日 歴史地名事典編纂会議
 15日 横芝町光町合併住民説明会
 16日 横芝町光町合併住民説明会



お知らせ

平成17年度生徒募集

【県立東金高等技術専門学校】

- ◎科目 金属技術科 20名
資格 義務教育終了程度の学力のある方（中学卒業見込者を含む）
- ◎科目 ディスプレイ科 10名
メカトロニクス科 15名
資格 高等学校卒業程度の学力のある方（高等学校卒業見込者を含む）
- ▼募集期間 1月5日(水)～31日(月)
- ※問い合わせ先
千葉県立東金高等技術専門学校
☎0475-52-3148

<http://www15.ocn.ne.jp/~tougane/>

【国立館山海上技術学校】

- ▼受験資格 中学卒業以上（卒業見込含む）
- ▼募集定員 40名
- ▼一般入学受付期間
1月7日(金)～2月8日(火)
- ▼受験料 無料
- ※問い合わせ先
国立館山海上技術学校
☎0470-22-1912

<http://www.awa.or.jp/home/seaman/>

【県立旭高等技術専門学校】

- ▼募集科目 NC加工科（コンピュータを使つての機械部品の加工）
- ▼訓練期間 1年間
- ▼募集期間 2月1日(火)～10日(木)

※問い合わせ先 千葉県立旭高等技術専門学校 ☎62-2508

いつでもどこでも学べる放送大学 放送大学学生募集

【教養学部】

- ▼種類 ①全科履修生（大学卒業を目指す）②選科履修生（1年間在学する）③科目履修生（6ヶ月在学する）

【大学院】

- ▼種類 ①修士選科生（1年間在学）②修士科目生（6ヶ月在学）
- ・大学院の①②とも、現職教員の方等の専修免許取得に利用できます。

▼募集期間 2月28日(月)

※問い合わせ・資料請求先
放送大学千葉学習センター
☎043-298-4367

ライフプランセミナー 「経済計画講座」

- ▼とき 2月6日(日)午前10時～
- ▼場所 千葉県教育会館
- ▼募集人員 100名
- ▼内容 テーマ
「健康・生きがいとお金の話」
～これからの家庭経済から
円満相続まで～

※申込・問い合わせ先
千葉県福祉ふれあい財団
☎043-221-7448
<http://www.nenrin.or.jp/chiba/>

シイタケを 栽培してみませんか？

- 『シイタケ栽培教室』
- ▼とき ・1回目 2月6日(日)
JA山武郡市東金経済センター（東金市）

・2回目 2月27日(日)
JA山武郡市本所（成東町）

- ▼内容 椎茸原木への植菌作業
- ▼募集人員 25組（申込順）
- ▼参加費 3,000円

▼申込期間

- 1回目 1月4日(火)～18日(火)
- 2回目 2月1日(火)～15日(火)
- ※申込・問い合わせ先
山武農林振興センター
☎0475-54-1121

思春期の女性の健康 知ってほしい、 大切にしたい思春期の性

- ▼とき 2月5日(土)13時30分～
- ▼場所 山武健康福祉センター
- ▼内容 シンポジウム・相談コーナー・展示コーナー・販売コーナー等
- ▼参加費 無料
- ▼定員 130名（申込順）
- ▼申込期限 1月28日(金)
- ※申込・問い合わせ先
山武健康福祉センター
☎0475-54-0611

青少年のつどい山武地区大会

- ウォークラリー
- ▼とき 3月12日(土)
- ▼場所 東金青年の家
受付午前8時から
- ▼募集クラス・小学生の部・中高校生の部・ファミリーの部
- ※原則3～4人のグループ。
- ▼申込期限 2月13日(日)
- ※申込・問い合わせ先
生涯学習課 ☎82-1351

酉(とり)年のうんちく

酉と言う字は、酉という字に似ていて、家相風水における西方位（西方位）は財を司る方位として知られ、十二支のなかでも鶏が唯一、金気の動物となることから、金運財運は西方位に黄色、あるいは黄色の物を置くと金運に恵まれると言われています。

金鶏伝説のなかで「天上界に住むといわれる黄金の鶏が人間界に降り立ち、財をもたらず」という話があります。

また、酉は「取」に通じ、酉の市の熊手に見られるように、財運を取り込む縁起物として象徴化されています。



くどうまん

Vol.33

平成17年の幕開け、皆さんいかがお過ごしでしょうか？
広報マンとして3年目の新年を迎える訳ですがこれまで様々な行事や各種大会などで多くの市民の皆さんと出会い、その姿にカメラを向けて参りました。

そんな場面でも感じることは、人が目的に向い集中し、取り組む姿はとも輝きファインダー越しからもビシビシと伝わってきます。時として感動さえも覚えます。

そんな輝きを一つでも多く探索し、又、ほんの僅かでも皆さんに伝えることが出来るよう最近チョット鈍ったかなあと思う五感に気を入れ、今年もまた取材へとお邪魔します。

平成17年のテーマ
「輝きを下さい！広報マンに」

HP

『BCG接種の対象年齢・方法が変更されます』

結核予防法の一部改正により、平成17年4月1日からBCG予防接種の対象年齢と方法が次のとおり変わります。

変更前

対象 生後3から48ヶ月

方法 ツベルクリン反応後
陰性児にBCG接種

変更後

対象 生後6ヶ月未満

方法

ツベルクリン反応が廃止
になり、直接BCGを
接種

この改正に伴い、平成17年4月1日現在で6ヶ月以上のお子さんは、BCG接種が任意接種となり、費用が自己負担となります。

また、対象年齢が引き下げられるので、現在対象年齢内（生後3ヶ月から48ヶ月未満）で、まだBCG接種が済んでいないお子さんは、次の日程で、是非受けてください。

接種日	接種名	対象者
1月26日(水)	ツベルクリン	●平成16年4月1日から
1月28日(金)	BCG	平成16年7月31日生まれ
2月23日(水)	ツベルクリン	●平成16年8月1日から
2月25日(金)	BCG	平成16年10月31日生まれ
3月23日(水)	ツベルクリン	●平成16年11月1日から
3月25日(金)	BCG	平成16年11月30日生まれ ●平成13年4月1日生まれ以降でBCG未接種児

BCG接種は乳幼児が万が一結核にかかった場合、重症化を予防するために大切な予防接種です。母子手帳を今一度確認してください。

※問い合わせ先
健康福祉センター「プラム」

☎82-3400

保健師 印東光江

休日当番医 ※時間 9時～17時（東陽病院は8時30分～18時）

とき	内科系	外科系
1 / 1 (土)	日吉台クリニック(東金) ☎0475(53)0510 きみのもりクリニック(大網) ☎0475(70)2366	大総会館診療所(横芝) ☎(80)0181 成東医院(成東) ☎0475(82)2235
1 / 2 (日)	岸本医院(東金) ☎0475(52)4885 斎藤医院(大網) ☎0475(77)2802	あさひ病院(蓮沼) ☎0475(86)3711 松尾クリニック(松尾) ☎(86)6482
1 / 3 (月)	古川医院(古川薄(九十九里)) ☎0475(76)2007 西田医院(東金) ☎0475(53)1393	伊藤医院(成東) ☎0475(82)2508 宇井医院(蓮沼) ☎0475(86)2522
1 / 9 (日)	下谷内科医院(東金) ☎0475(55)6209	東陽病院 ☎(84)1335 鈴木医院(鈴木秀夫(山武)) ☎0475(89)1002
1 / 10 (月)	今井医院(東金) ☎0475(52)0276	東陽病院 ☎(84)1335 宇井医院(蓮沼) ☎0475(86)2522
1 / 16 (日)	西田医院(東金) ☎0475(53)1393	東陽病院 ☎(84)1335 小松医院(山武) ☎0475(89)2166
1 / 23 (日)	福島医院(大網) ☎0475(72)4401	東陽病院 ☎(84)1335 高橋医院(高橋輝久(成東)) ☎0475(82)2450
1 / 30 (日)	いしだ医院(大網) ☎0475(72)1000	東陽病院 ☎(84)1335 鈴木医院(鈴木千里(横芝)) ☎0475(82)0126
2 / 6 (日)	きららのくにみどりが丘クリニック(大網) ☎0475(73)8668	東陽病院 ☎(84)1335 石毛医院(松尾) ☎(86)2160

★都合により変更になる場合があります。問い合わせは、山武郡市広域行政組合消防本部指令課 ☎0475(52)4137へ。



▲校長先生もゴールイン (大総小・マラソン大会)

カメラレポート
このよみ
撮っちゃいました!!



こよみ

1月11日(火)～

2月10日(木)

1/11 (火)	法律相談	(プラム)
13 (木)	すくすく教室 健康相談	(プラム)
14 (金)	3歳児健診	(プラム)
15 (土)	出初式	(横芝中学校)
18 (火)	心配ごと・人権・行政相談	(プラム)
19 (水)	母子相談	(プラム)
20 (木)	2歳児歯科検診	(プラム)
21 (金)	健康講座	(プラム)
23 (日)	町民駅伝大会	(プラム)
26 (水)	ツベルクリン反応検査	(プラム)
28 (金)	BCG	(プラム)
30 (日)	親子太巻き寿司づくり	(文化会館)
2/1 (火)	心配ごと・人権・行政相談 乳児相談	(プラム)
2/2 (水)	町制施行50周年式典	(文化会館)
6 (日)	囲碁大会 子ども会房総かるたとり大会	(文化会館)
8 (火)	法律相談 1歳6ヶ月児健診	(プラム)
10 (木)	すくすく教室 健康相談	(プラム)

※法律相談は、予約が必要です。
社会福祉協議会 ☎82-6545