

よこしば

主な内容

- ・町長年頭のあいさつ P 2~3
- ・平成12年度決算状況 P 6~7
- ・ひろば P 8~9

謹賀新年



町の新しい顔、町内循環バスが発車しました。

(12/1. 横芝駅前広場、関連記事はP 9)



横芝町長 實川堅司郎

年頭のごあいさつ

新しいまちの
土台づくり

明けましておめでとうございます。

町民の皆様には、希望に満ちた輝かしい新春をお迎えることとお慶び申し上げます。

さて、新しい世紀の扉が開かれて2年目、誰もが希望に満ちて待ち望んだ21世紀。それを象徴するかのようには、国を挙げて慶びにわいた新宮様のご誕生。そして今年には、世界中の人々が熱狂する「サッカー・ワールドカップ」の日韓共同開催。日本チームの活躍にのみならずと期待も高まってまいります。しかし、一方では世界を震撼させた「ニューヨーク同時多発テロ」、これに端を発した対テロ戦争。また、国内においても狂牛病や長引く景気の低迷など、暗く出口の見えないものも多く、21世紀はまさに混乱の中でのスタートといえます。

こうした中、町をとりまく状況も一段と厳しさを増し、さらには少子高齢化社会の到来、高度情報化の進展、市町村合併、地方分権の推進等、社会システムの改革に伴う新たな課題も生じています。特に、地方分権が実行段階となった今、これからは各地方自治体が自らの判断で政策決定をし、効率的な行財政運営のもと、個性豊かな魅力あるまちづくりを推進していくことが求められています。

町では、このような情勢を踏まえ「交流と連携、人と自然の共生」を基本理念に「健康と快適な暮らしの公園交流のまち・横芝」を将来像として策定した「横芝町新総合計画」による、新たなまちづくりを進めてまいりたいと考えております。

「馬には乗ってみろ、人には添うてみる」「馬の背をかける」「生き馬の目を抜く」……。馬に関する慣用句や諺は数しれません。馬がいかに人と深くかわってきかたがうかがわれます。馬と聞くと真つ先に競馬を連想される方も多いと思います。馬同士を走り競わせる行事は、「走馬」「競馬」などといって奈良時代から行われており、特に端午の節句（5月5日）の競馬は恒例で、ときの天皇が御覧になった記録も残っているそうです。現在では、競馬といえばサラブレッド。より速く走ることを目的に品種改良を重ねて作り上げられた馬で、「走る芸術品」ともいわれています。さて、馬は人間の願い事にもかわりがあります。そう、絵馬です。その昔、神に祈願してかなえられたとき、神馬とすように馬を献納しました。しかし、貧しい民は馬を納めることができないので、代わりに馬の絵を描いたり、馬の形に作った木片を献じたりしました。それが絵馬の始まりだといわれています。

午年の今年もまた、神社にはたくさん絵馬が献納されることでしょう。一年を健康に無事過ごせますように、そして世界に平和が訪れるよう願わずにはられません。

支	介
干	紹

今年 は 午年

事業的には、昨年は

- ・都市計画事業の推進
 - ・防災行政無線施設の更新整備
 - ・空港と地域を結ぶ空港シャトルバスの運行
 - ・屋形地先の県営湛水防除事業の推進
 - ・IT講習会の開催
 - ・横芝駅トイレの改修事業
- そして、年末になりましたが、12月1日より
- ・町内循環バス、「循環よこしば号」の運行等を計画に基づいて実施してまいりました。

本年は

- ・横芝中学校建設に向けての用地取得事業
 - ・航空機騒音防止対策事業
 - ・栗山川橋梁架設事業
 - ・防災行政無線屋外局整備事業
 - ・中台地区の農業集落排水事業の推進
- 等を引き続き事業の柱として、更には、住民生活に不可欠な道路及び排水整備、バランスのとれた農・工・商の振興、生活環境の整備や福祉事業等、諸事業の推進を図ってまいりたいと考えております。

私は、これからの10年が、新しいまちづくりの土台を築く最も重要な時期と考え、一日一日を大切にし、新総合計画の推進に全力で取り組んでまいり所存でございますので、なお一層のご指導ご協力をお願い申し上げます。

むすびに、町民の皆様の益々のご健勝とご多幸をご祈念申し上げます。

12月定例町議会

定数2人減、横芝町議会議員の定数条例制定

12月6日から21日までの16日間を会期として、12月定例町議会が開催されました。

今議会では、一般職・特別職の給与及び議会議員の報酬関係条例の一部改正並びに一般会計補正予算など6議案が審議され、原案のとおり可決されたほか、議員発議案として提出された町議会の議員定数を2人減し16人とする、横芝町議会議員の定数条例が制定されました。また、5議員に対する辞職勧告決議案は否決されました。

計補正予算

個人住民税の減額を行う

とともに、分担金・負担金、国・県支出金、前年度繰越金等を財源として、共同利用施設整備間接補助金等の空港騒音対策費、乳幼児医療対策、高齢者インフルエンザ予防接種補助金などに充てるため、歳入歳出予算の総額に4,806万5千円を追加し、総額54億7,037万2千円とした。

▼平成13年度横芝町介護保険特別会計補正予算
国・県交付金及び前年度繰越金等を財源として、不足が見込まれる保険給付費及び関連する事務費などに充てるため、歳入歳出予算の総額に7,340万8千円を追加し、総額5億8,260万9千円とした。

◆発議案

▼横芝町議会の議員の定数を定める条例の制定

◆認定
平成12年度一般会計及び4特別会計歳入歳出決算について、決算特別委員会委員長報告のとおりこれを認定した。(詳細は6・7P)

◆議案

▼一般職の職員の給与に関する条例の一部改正
厳しい経済・社会情勢を踏まえ、国家公務員及び県職員の給与改定に準じて、一般職の職員の期末手当の支給率引下げ及び特例一時金の支給等を行うため所要の改正を行った。

▼人権擁護委員の推薦

平成14年2月28日をもって任期満了となる、人権擁護委員の渡邊翼一氏を、引き続き同委員に推薦することに同意した。

▼平成13年度横芝町一般会

地方分権の推進を図るための関係法律の整備等に関する法律が公布され、平成15年1月1日から改正後の地方自治法第91条(市町村議会の議員定数を定めた条項)が施行されることに伴い、旧条例を廃止し、議員定数を2人減し16人とする新たな定数条例を制定した。(この定数は、つぎの一般選挙から適用されます。)

◆請願
ただちにネギ・椎茸などのセーフガード本発動と、狂牛病の被害全面保証、コメの新政策の撤回等を緊急に求める意見書。及び、WTO(世界貿易機関)農業交渉に向けた意見書。を採択した。

▼議員の辞職を求める決議
議員視察研修の問題で5議員に対して出された、議員辞職勧告決議案を否決した。

◆副議長辞任
八角健一氏から出された副議長の辞職願いを許可し、後任として佐藤晴彦氏を選出した。

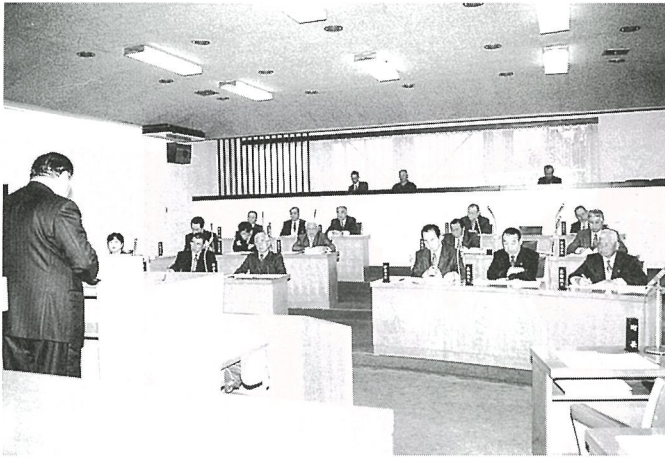

民生・児童委員 主任児童委員 母子福祉推進員

民生・児童委員 主任児童委員

—敬称略—

氏名	電話番号	担当地区
大木 くに江	82-1641	町原・木戸台・小堤
伊藤 礼子	82-1247	寺方・曾根合・於幾・坂田
伊藤 菊枝	82-4154	取立・長倉・姥山
伊藤 みえ子	82-4015	遠山・中台
勝田 榮子	82-3383	牛熊・谷台
早川 一夫	82-0015	上町1・2・大島団地
土屋 たつ江	82-3939	上町3・4
吉川 のぶ	82-2346	上町5・本町2・3
田中 静	82-2062	本町1・4
布留川 清	82-0941	古川1・2
宇野 弘子	82-0592	古川3・両国新田
越川 光江	82-1306	東町1
椎名 むつ子	82-1731	東町2・4
折笠 英夫	82-3659	東町3
若梅 富雄	82-5665	栗山東部・栗山1・2
鶴澤 尹男	82-1723	栗山3・4・新生会
中谷 好子	82-3308	宮脇・緑台・四五会・四六会・リバーサイド・水門ヶ丘
小川 幸子	82-3674	すみれ団地・東ヶ丘
大熊 ミツエ	82-0964	伸和会・青芝会・橋本・榮和会
渡邊 美智子	82-0603	栗山南部1
古谷 光子	82-3720	栗山南部2
平山 喜久男	82-5660	鳥喰新田
高埜 考子	82-2457	鳥喰上・鳥喰沼
押尾 まさ	82-2065	鳥喰下
浅野 一正	82-2645	宮前・屋形荒場・三本松・南
實川 辰雄	82-2702	立会・南川岸
伊藤 哲夫	82-3238	道貫・新島新田・本郷・新島荒場・三島
伊藤 和幸	82-2844	入間・三軒家・新青・東
川島 仁一	82-3776	西・関場
大木 順子	82-0771	主任児童委員
川島 慶子	82-5668	主任児童委員

委員として、母子家庭等の相談相手として、知事と町長が委嘱しているボランティアです。

● 母子福祉推進員

兼ねています。

● 主任児童委員

児童福祉を専門に担当し、民生・児童委員も

助言を行います。

子どもの生活環境等の調査も行い、援助や指導・

福祉事業への協力活動を行います。また、子

どもへの生活環境等の調査も行い、援助や指導・

福祉事業への協力活動を行います。また、子

● 民生・児童委員

今後の活動に、みなさんのご協力をお願いします。

推進員が改選され、次の方々が就任されました。

12月1日付けで、民生・児童委員と母子福祉

母子福祉推進員

—敬称略—

氏名	電話番号	担当地区
伊藤 洋子	82-3627	町原・木戸台・小堤・寺方・曾根合・於幾・坂田・谷台
伊藤 昌子	82-0466	取立・長倉・姥山・遠山・中台・牛熊
内田 克子	82-1056	上町1・2・3・4
石川 志佐子	82-5472	上町5・大島団地
大木 キミ子	82-1389	本町1・2・3・4
鈴木 英子	82-2326	古川・両国新田
古村 英子	82-0857	東町1・2
林 百合子	82-1852	東町3・4
鈴木 豊子	82-3109	栗山東部・栗山1・2・3・4・新生会
渡辺 すみ	82-4586	橋本・伸和会・青芝会・東ヶ丘・すみれ団地
高木 チヨ子	82-2168	宮脇・リバーサイド・四五会・四六会・緑台・榮和会・水門ヶ丘
伊藤 芙美子	82-2743	栗山南部1・2
江波戸 きく	82-1684	鳥喰全域
實川 勝子	82-3093	屋形全域
斎藤 イソ	82-2713	北清水全域・新島全域

平成12年度決算

12月定例町議会において、平成12年度の一般会計及び特別会計の決算が認定されました。

一般会計の決算は、私たちが納めた税金をはじめ地方交付税、国や県からの補助金など歳入総額は52億2,386万7千円となり、一方、歳出は49億9,511万2千円で、収支は2億2,875万5千円の黒字となりました。今月号ではその概要についてお知らせします。

一般会計

歳入 52億2,386万7千円
 歳出 49億9,511万2千円
 収支 2億2,875万5千円

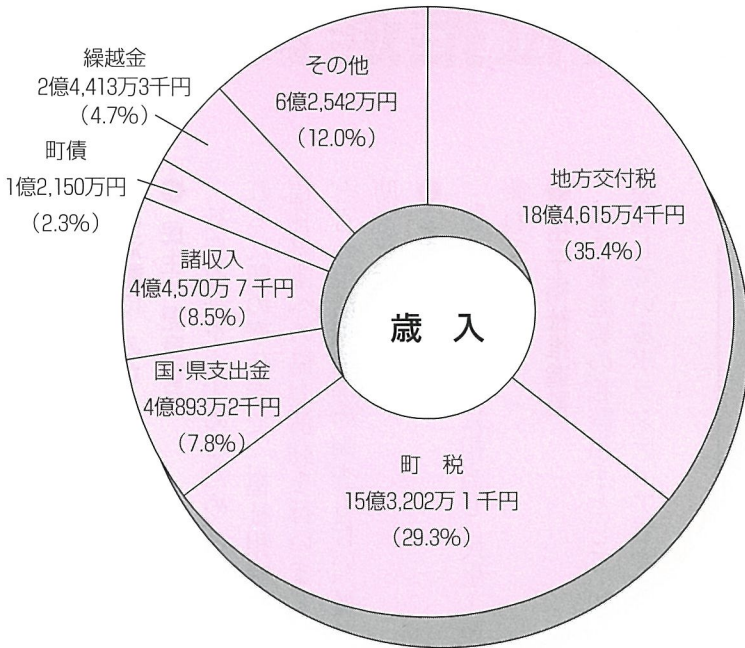

町税負担金額と使われたお金

- ▼一人当たりの町税負担額 10万2,073円
- ▼一世帯当たりの町税負担額 30万8,192円
- ▼一人当たりに使われたお金 33万2,808円
- ▼一世帯当たりに使われたお金 100万4,851円

(平成13年3月31日現在の人口、世帯数により算出)

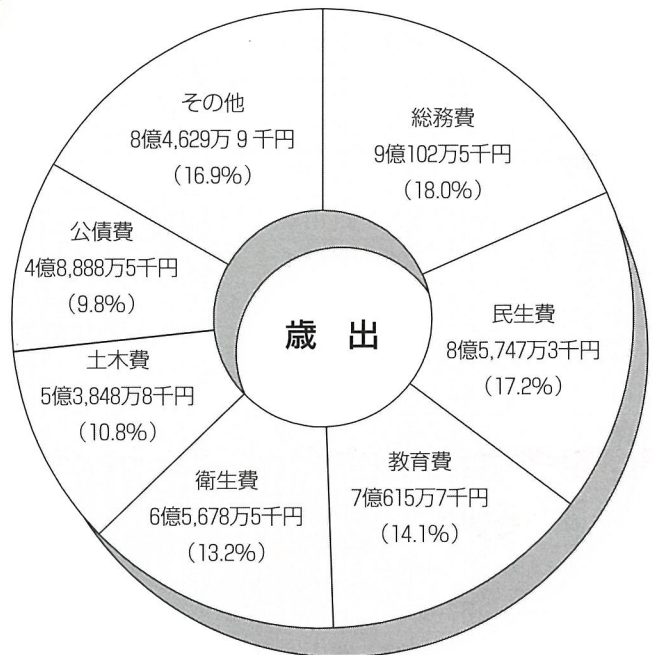

特別会計

町の財産

- 土地 397,076㎡
- 建物 42,240㎡
- 基金債権等 35億7,181万6千円
- 町債 39億1,761万3千円

区分	国民健康保険	老人保健	介護保険	農業集落排水
歳入	12億4,934万8千円	10億9,705万9千円	4億3,699万2千円	歳入 1億5,530万1千円
歳出	11億5,181万7千円	10億6,353万6千円	3億9,688万円	歳出 1億5,292万円
財政収支	9,753万1千円	3,352万3千円	4,011万2千円	財政収支 238万1千円
被保険者数	7,813人	1,895人	3,362人	
保険給付件数	48,390件	43,555件	3,928件	

平成12年度 実施した主な事業

都市環境の整備

- ◆木戸台地区農業集落排水事業 84,982千円
- ◆中台地区農業集落排水事業 41,200千円
- ◆道路改良・維持補修事業 217,217千円
- ◆空港周辺都市計画推進事業 65,309千円
- ◆公園等維持管理事業 28,463千円
- ◆合併処理浄化槽設置事業 9,420千円
- ◆広域水道事業 124,730千円



供用開始された木戸台クリーンセンター

福祉の向上

- ◆児童福祉事業 317,467千円
- ◆老人福祉事業 51,630千円
- ◆介護保険事業 336,322千円
- ◆心身障害者福祉事業 56,520千円
- ◆社会福祉事業 15,562千円



教育・文化の向上

- ◆学校給食事業 84,786千円
- ◆学校施設整備事業 39,052千円
- ◆社会教育施設整備事業 78,673千円
- ◆情報教育施設整備事業 18,638千円
- ◆外国人講師招致事業 5,289千円
- ◆公民館活動事業 5,696千円



産業の振興

- ◆農林業振興対策事業 106,333千円
- ◆農業生産基盤整備事業 103,343千円
- ◆水産業振興事業 12,767千円
- ◆商工観光対策事業 11,356千円



消防・防災の強化

- ◆消防組合の運営 192,268千円
- ◆消防施設整備事業 22,631千円
- ◆防災対策事業 35,090千円



3-5(東町)に
配属されたポンプ自動車

その他

- ◆廃棄物処理対策事業 204,324千円
- ◆東陽病院組合の運営 152,579千円
- ◆航空機騒音対策事業 183,505千円
- ◆山武郡市広域行政組合 90,556千円
- ◆老人保健特別会計繰出金 94,909千円
- ◆国民健康保険特別会計繰出金 59,436千円
- ◆各種疾病予防事業 40,577千円



環境アクアプラント

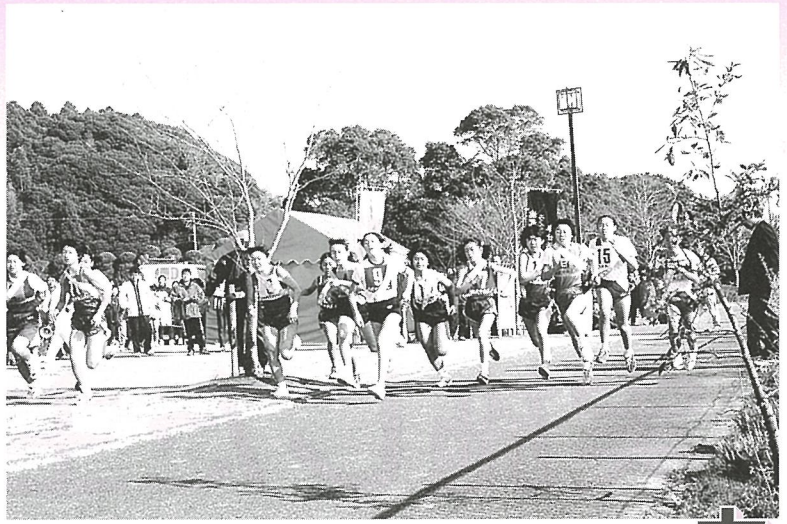

カいっぱいの走り

好天に恵まれた11月24日(土)総武ライオンズクラブ(實川隆会長)主催による「第18回小学校対抗駅伝大会」がふれあい坂田池公園を会場に開催され、近隣町村の小学校5・6年生、32チームが元気に参加しました。レースは、坂田池を周回するコースで行われ、応援に駆け付けたお父さんやお母さんの声援を受け、こどもたちは力いっぱい走りました。

町内小学校の主な成績は次のとおり。

総合

▼5年生の部

第3位 横芝小 A

第5位 大総小

▼6年生の部

第4位 横芝小 A

区間賞

▼5年生の部

第5区 真行寺南美(横芝)

(4分26秒・区間新記録)

チャリティー野球大会

坂田池公園野球場をメイン会場として開催された、第13回チャリティー野球大会は12月2日(日)決勝が行われ、エイティエイツ(東金市)が優勝を飾りました。

近隣を含め31チームが参加したこの大会は、野球愛好家のみなさんが、野球を通じて社会福祉に貢献しようとしているもので、自らペナルティーを決め、その集まったお金を横芝町社会福祉協議会へ寄付しています。



気合の入った好試合

12月9日(日)、町教育委員会主催の「横芝町少年剣道大会」が横芝敬愛高校体育館を会場に開催されました。

剣道を通じて親睦を図り、健康な心身を作ることを目的としたこの大会は、今年で第17回目を数え、近隣市町村から小学生17チーム中学生男女47チームが参加し、気合の入った好試合が展開されました。

なお、横芝中は男女ともに3位入賞と健闘しました。





町が住民のみなさんの要望に応えた、町内循環バス「循環よこしば号」の出発式が、12月1日（土）早朝、JR横芝駅前東側広場で行われました。

出発式では、實川町長が運行までの経緯説明とともに、「町民のみなさんに広く利用され、地域の活性化につながるよう願

「循環よこしば号」出発！



前列左から
愛称命名の井上麗子さん、デザインの伊藤 絢・五木田清香さん。

います」と、あいさつ。また、バスのデザイン・愛称で最優秀賞に輝いたみなさんの表彰が行われました。

バスは定刻の午前7時、くす玉が割られテープカットが行われたあと、たくさんの拍手のなかを出発しました。

アルミ缶で車椅子を

東町長寿会（会員80名、加瀬祐治会長）のみなさんが、「アルミ缶を回収して車椅子を贈ろう」と、元気に活動しています。10万円の車椅子を贈るには、1t以上のアルミ缶が必要だそうですが「塵も積もれば……」。

捨てられたアルミ缶が、みなさんの善意で車椅子にかわります。



おいしくできたよ クリスマスケーキ

「みんなでなかよくクリスマスケーキづくり」を合言葉に、12月8日（土）、横芝町子ども会クリスマスケーキづくり教室が開催されました。

会場となった文化会館の調理室には、エプロンと三角巾を身にまとったチビッコが大集合。さっそく各班ごとに分かれてのケーキづくりに挑戦しました。また、できあがったケーキをその場で試食し、“自分たちの味”に満足していました。

第27回横芝町民駅伝大会

広報よこしば 2002.1.1



1月20日(日) 中台桜井商店前から海保漁村生誕地まで コース及び中継所通過予定時刻

スタート

10:30(一般男・25歳以上)1,700m 10:35(小学生男)1,370m 10:40(中学生男)1,750m 10:45(婦人)600m
中台桜井商店前 → 牛熊入口 → 大総小学校前 → 坂田共同利用 →

10:48(青年・学生)1,650m 10:53(消防)1,400m 10:58(小学生女)1,380m
大総新道入口手前・テナント → 横芝自動車前 → プラム前・モモヤ駐車場 →

11:03(中学生女)1,570m 11:08(一般男・35歳以上)1,460m 11:13頃
栗山ファミリーマート → 西集会所 → 海保漁村生誕地 **ゴール**

※道路通行上、ご迷惑をおかけしますが、ご協力をお願いいたします。



第11回子ども会対抗綱引き大会

3クラスとも上堺チームが優勝

応援団の音が響く海洋センター体育館で11月25日(日)、第11回町子ども会対抗綱引き大会が行われAクラス(小学1～3年生)・Bクラス(小学4～6年生)・オープンクラス(小学生)・のクラス別に分かれ30チーム、242人が参加し力を競い合いました。

平成14年

横芝町成人式

1月14日(月) 町文化会館

受付 10:00～10:30

式典 10:30～11:30

記念撮影 11:30～12:00

※問い合わせ先 生涯学習課 ☎82-1351

少年芸術教室

11月30日(金)、横芝小学校で少年芸術教室が開催されました。日頃、芸術鑑賞に接する機会の少ない児童に公演を提供し、豊かな感性を養ってもらおうと行われているものです。今年も、劇団「愛」の公演で「ミュージカル海賊船のおしばいがはじまるよー!!」「狂言 瓜ぬすびと」が上演され、間近で見る迫力ある演技に見入っていました。



誰でも参加できます

将棋・囲碁大会

将棋大会 1月20日(日)

囲碁大会 2月3日(日)

◆時間 午前9時から

◆場所 町文化会館

◆参加費 800円

—みんなの力できれいな町—

25年目を迎えた町内1日清掃

12月2日(日)、本年度2回目の「町内1日清掃」が各地区一斉に行われました。

昭和52年に始まったこの1日清掃もすっかり地域に定着。早朝から大勢のみなさんが参加し、道路脇の草刈り、側溝清掃や空き缶拾い等に汗を流しました。

今回は特に、現在の世相を反映してか、臨時の集積所には修理すればまだ乗れそうな自転車が数多く運びこまれ、大型トラック2台分にもなりました。

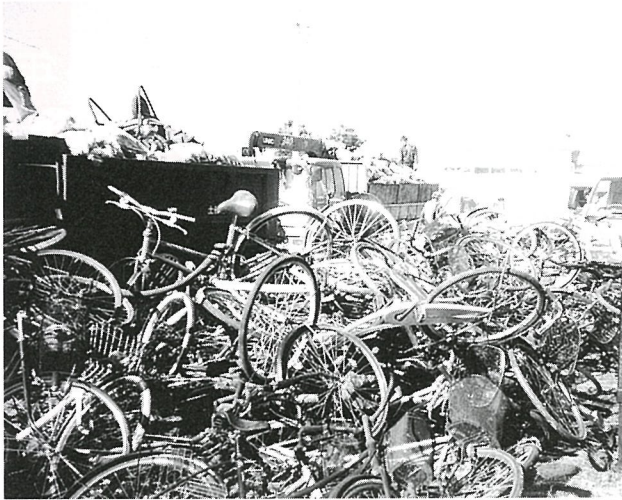

ボランティアで栗山川をきれいに

さわやかな秋晴れとなった11月23日(金)栗山川堤防の清掃が環境ボランティアのみなさんにより行われました。

「ふるさとの美しき栗山川に みんなの親しめる川に」をスローガンに、初めての環境ボランティアには横芝中の3年生25名をはじめ総勢57名が参加。横芝堰から下流約900mにわたって堤防の清掃を行い、1.2tにものぼるゴミを回収しました。



普及センター だより

意欲のある農業者は認定農業者に

農業の急激な担い手不足が深刻化し、意欲のある農業者を育成・確保していくことが重要な課題となっています。

認定制度は、中核的施策として位置づけられ、認定農業者の計画達成に向けて、様々な支援措置(低利資金の融資税制の特例・経営相談・機械導入や農地の利用集積)を講じています。

農業経営を見つめ、家族で将来方向を考える・話し合うチャンス(どの部門が儲かっているか・所得をあげて、給料が払えるように・規模拡大、でも…休日は作業分担は…)が生まれます。

- 認定農業者は農業経営者として幅広く育成していくため、
- ① 性別
 - ② 専業兼業の別
 - ③ 経営規模の大小
 - ④ 営農類型
 - ⑤ 組織形態

市町村ごとに「経営改善計画作成指導会」が開かれており、市町村や農業改良普及センターの職員がお手伝いします。

を問わず認定の対象となります。

認定農家になるために

認定農家になるためには5カ年後を指した、農業経営規模・生産方式・農業従事者の態様の改善など、その目的達成のための経営改善計画を作成します。

- 認定農業者に対する支援措置として
- ① 農用地の利用集積の支援
 - ② 制度資金の融通
 - ③ 割増償却制度などの特典
 - ④ 土地利用型大規模促進事業
 - ⑤ 青色申告や農業者年金特典などがあります。
- ※問い合わせ先

改善計画を作成することで、

町産業振興課 ☎82-8825
山武農業改良普及センター
☎0475-54-0227

年金だより

4月から

国民年金が変わります

平成14年4月から国民年金保険料の取扱いが町から

国に変わることにより、現在、町から送付されている国民年金保険料の納付書は、

国（社会保険庁）から被保険者の皆様に送付されることとなります。

また、現在口座振替によって保険料を納付している方は、振替先が国（社会保険庁）に移行されますが、本人の手続きは必要なく、

納付場所については、13年度の金融機関に加え、全国の金融機関、農協、郵便局などで納付できることとなります。

国の確認については本年2月頃に国（社会保険庁）より本人に通知されることとなります。

口座振替開始の確認については本年2月頃に国（社会保険庁）より本人に通知されることとなります。

口座振替開始の確認については本年2月頃に国（社会保険庁）より本人に通知されることとなります。

口座振替開始の確認については本年2月頃に国（社会保険庁）より本人に通知されることとなります。

口座振替開始の確認については本年2月頃に国（社会保険庁）より本人に通知されることとなります。

口座振替開始の確認については本年2月頃に国（社会保険庁）より本人に通知されることとなります。

口座振替開始の確認については本年2月頃に国（社会保険庁）より本人に通知されることとなります。

口座振替開始の確認については本年2月頃に国（社会保険庁）より本人に通知されることとなります。

口座振替開始の確認については本年2月頃に国（社会保険庁）より本人に通知されることとなります。

口座振替開始の確認については本年2月頃に国（社会保険庁）より本人に通知されることとなります。

口座振替開始の確認については本年2月頃に国（社会保険庁）より本人に通知されることとなります。

口座振替開始の確認については本年2月頃に国（社会保険庁）より本人に通知されることとなります。

口座振替開始の確認については本年2月頃に国（社会保険庁）より本人に通知されることとなります。

口座振替開始の確認については本年2月頃に国（社会保険庁）より本人に通知されることとなります。

口座振替開始の確認については本年2月頃に国（社会保険庁）より本人に通知されることとなります。

口座振替開始の確認については本年2月頃に国（社会保険庁）より本人に通知されることとなります。

口座振替開始の確認については本年2月頃に国（社会保険庁）より本人に通知されることとなります。

口座振替開始の確認については本年2月頃に国（社会保険庁）より本人に通知されることとなります。

口座振替開始の確認については本年2月頃に国（社会保険庁）より本人に通知されることとなります。

口座振替開始の確認については本年2月頃に国（社会保険庁）より本人に通知されることとなります。

口座振替開始の確認については本年2月頃に国（社会保険庁）より本人に通知されることとなります。

口座振替開始の確認については本年2月頃に国（社会保険庁）より本人に通知されることとなります。

口座振替開始の確認については本年2月頃に国（社会保険庁）より本人に通知されることとなります。

口座振替開始の確認については本年2月頃に国（社会保険庁）より本人に通知されることとなります。

口座振替開始の確認については本年2月頃に国（社会保険庁）より本人に通知されることとなります。

口座振替開始の確認については本年2月頃に国（社会保険庁）より本人に通知されることとなります。

口座振替開始の確認については本年2月頃に国（社会保険庁）より本人に通知されることとなります。

口座振替開始の確認については本年2月頃に国（社会保険庁）より本人に通知されることとなります。

口座振替開始の確認については本年2月頃に国（社会保険庁）より本人に通知されることとなります。

口座振替開始の確認については本年2月頃に国（社会保険庁）より本人に通知されることとなります。

口座振替開始の確認については本年2月頃に国（社会保険庁）より本人に通知されることとなります。

口座振替開始の確認については本年2月頃に国（社会保険庁）より本人に通知されることとなります。

口座振替開始の確認については本年2月頃に国（社会保険庁）より本人に通知されることとなります。

口座振替開始の確認については本年2月頃に国（社会保険庁）より本人に通知されることとなります。

口座振替開始の確認については本年2月頃に国（社会保険庁）より本人に通知されることとなります。

口座振替開始の確認については本年2月頃に国（社会保険庁）より本人に通知されることとなります。

口座振替開始の確認については本年2月頃に国（社会保険庁）より本人に通知されることとなります。

口座振替開始の確認については本年2月頃に国（社会保険庁）より本人に通知されることとなります。

口座振替開始の確認については本年2月頃に国（社会保険庁）より本人に通知されることとなります。

口座振替開始の確認については本年2月頃に国（社会保険庁）より本人に通知されることとなります。

口座振替開始の確認については本年2月頃に国（社会保険庁）より本人に通知されることとなります。

20歳からスタート 国民年金

成人を迎えられたみなさん、おめでとうございます。

私たちは今、世界一長生きできる国に住んでいます。これはすばらしいことです。みなさんは20歳を迎えると、成人として多くの権利が認められますが、また同時に義務を課せられます。

国民年金に加入することもその一つです。

「40年も先のことなんて……」とあなたは思うでしょうが、若いあなたも必ず老年を迎える日がきます。

20歳から60歳になるまでの人は、公的年金制度のひとつに加入しなければならず、厚生年金・共済組合に加入していない学生や農業、自営業などの人たちは、加入しなければなりません。

「20歳になったあなた」国民年金に加入して大人の仲間入りをしましょう。

昨年10月からスタートしました

「高齢者円滑入居賃貸住宅の登録・閲覧制度」

賃貸住宅の貸主は、高齢者の方のための賃貸住宅の登録を申請することができ、その登録情報は、都道府県又は都道府県の指定登録機関の窓口やそのホームページで見ることが出来ます。

●「家賃債務保証制度」

登録住宅の貸主、入居を希望する高齢者が利用できる制度です。

【貸主が最初に行なう手続き】

高齢者住居支援センターと基本約定を締結します。

【保証利用希望の際の手続き】

入居申し込みの際に、高齢者住居支援センターに家賃債務保証の申し込みをすると、高齢者住居支援センターが月額家賃6ヶ月を限度に家賃の支払債務を保証します。

その際、月額家賃の35%に相当する額を、2年間の保証料としてお支払いいただきます。

※問い合わせ先

登録・閲覧制度

千葉県都市部住宅課 ☎ 043-2223-3226

家賃債務保証制度

高齢者住居支援センター（財）高齢者住宅財団

☎ 03-3206-5323

ホームページ <http://www.koujuzai.or.jp/>

納付書の取り扱いについて ご注意ください

平成14年4月から、役場庁舎内にある千葉銀行横芝支店派出所では、国民年金保険料の取扱いがでなくなりします。

（ただし、平成13年度国民年金保険料については、4月末日まで取扱います。）

※問い合わせ先

住民課年金係 ☎ 82-8813

健康ウォッチング 東陽病院 副院長 伊藤 文憲

急性肝炎とは

横芝町のみなさんこんにちは。今回は最近では国民病と言われている肝炎についてお知らせします。肝炎とは肝臓のなかで何らかの原因で炎症

が起こり、急性期で治る場合とこじれて慢性になってしまう場合があります。肝臓の場合には慢性化することが多く、特に進行すると肝硬変から悪性腫瘍ができてしまうと言った点が困った問題点です。

肝炎は血液検査のなかでGOTやGPTといった数値が異常を示すことから診断されます。肝炎と少し離れますが、検査値が異常を示し炎症を伴わない肝臓病の代表は脂肪肝です。最近の日本人は栄養過多で肥満の人が多く、糖尿病・高脂血症・痛風などとともに健康診断で最も多く診断されます。脂肪肝は肝細胞に過度に脂肪が蓄積して細胞が壊されて検査値が高くなります。運動や食事療法で改善しますので恐い病気ではありません

が、ほかの慢性疾患との区別が必要です。これには先月号で話した腹部の超音波検査（エコー検査）が最も有効です。

倦怠感・食欲不振・黄疸などで病院を受診し、血液検査をするとGOTやGPTが100以上となる場合は、肝臓が原因の可能性を考えて原因ウイルスの区別やエコーなどの精密検査が必要となります。急性肝炎は、胆管胆石（通常痛みを伴います）を除くと、ウイルスが原因のことが多く、A～F型などが発見されています。D～F型は稀です。

A型ウイルスによる感染は以前は流行性肝炎と呼ばれていましたが、ごく稀に劇症肝炎を起しますが、大半は入院安静にて徐々に肝機能は改善し再発することはありません。原因は食事からの感染で、東南アジアなどの旅行の際の生水や国内では生の魚介類の摂取などによることが報告されています。

B型の肝炎ウイルスは、成人の感染に関してはA型と同

じように稀に劇症化しますが大半は治ります。困ったのは生まれる前後に感染しキャリア状態の人から発病することがあります。この場合は肝機能が改善しても慢性肝炎に進行することがあります。大人の感染原因は血液を介するものまたは性感染症の一つとなっています。新婚旅行の帰りに成田で黄疸が出て自宅に帰る前に入院してしまつというケースもあります。医療関係者など血液に触れる可能性のある人のためにはワクチンができています。

C型肝炎は、B型と同様な経緯で感染しますが、慢性化しやすいのが特徴です。まだワクチンができていません。B型とC型肝炎は以前は輸血後に肝障害を起こす血清肝炎と呼ばれていましたが、現在では感染血液は使用されず新規の発生はほとんどありません。急性ウイルス性肝炎では初期の診断が大切であり、劇症化や慢性化を防ぐためにも、無理をせずに入院して治療することが肝要となります。

無理をせずに入院して治療することが肝要となります。

文芸

俳句

石路咲くや小暗き庭の花あかり 小林 順子

襟巻を編む娘の指のたどたどし //

亡き母の庭掃く音か寒椿 福田 幸子

しぐるるや土間ほの暗き馬籠宿 //

逝きにける愛しき君や石路の花 今関 茂生

老いる身の確かさを知り年惜しむ 玉虫たけし

しぐるるや外燈うるむ無人驛 //

時雨るるや急ぎわけ入る縄のれん //

冬深む鈴の緒を振る文珠堂 戸村 静華

花織にすくい帯や春着とす //

読み終へぬ源氏の君に年惜しむ 山口 一秋

君と逢ひし過去は幻茶のマフラ 選者 山口 一秋

短歌

朝風の立ちてきにしか湖の面をおほひし雲の動きそめあつ 渋谷 静子

色づきし楓一葉も添へられて 会津の友よりきのこ届きぬ 八角 三枝

姑逝きし月命日を忘れず 友は咲かせし菊抱へきぬ 秋葉 悦子

色づきし柿の一葉が蜘蛛の糸に 吊り下がりを風にしたがふ 永藤 滋

毎日を楽しく生きん我は 今朝の日を浴び両の掌合はす 石井 ユク

一位彫り春慶塗りに魅せられて 飛騨高山に盆ひとつ買ふ 佐瀬 初音

息と吾と二人の暮しにいつか馴れ 互に興味持ち日日重ねゆく 池田 春江

造成に削りつがる山肌の 怒りあるらむ赤く光るは 宇井 ちい

水澄める貴船の川をくれなるに 染まりし楓流れゆくなり 吉岡 信子

狂牛病のニュースに買ふ気無くせしか 半額ステーキの売場しげけり 押尾 輝子

舅病みて七年経たり繰り言もいはずに 姑の介護しいます 西山満里子

千年を生きし杉とふ手触れたる 掌より御神木の力移りく 選者 斎藤つね子

より簡単に、より使いやすく 確定申告書が新しくなりました

サラリーマン・年金受給者への説明会

月 日	会 場	時 間
1月28日(月)	松尾町農村環境改善センター	午前の部 10時～12時
29日(火)	横芝町中央公民館	午後の部 1時30分～4時
2月13日(水)	芝山町中央研修所	

農業所得者への説明会

月 日	会 場	時 間
1月30日(水)	横芝町中央公民館	午前の部 10時～12時
31日(木)	松尾町農村環境改善センター	午後の部 1時30分～4時
2月14日(木)	芝山町中央研修所	

※問い合わせ先 東金税務署 ☎0475-52-3121

航空科学博物館のお知らせ

航空カレンダー展

日本はもちろん成田空港に乗り入れている航空会社や飛行機などに関するカレンダーを一堂に展示いたします。

それぞれに特徴があり、写真で航空会社及び航空機の種類などを知っていただき、航空の世界をより身近に感じてください。

▼期 間 1月1日(火)～30日(水)

航空機模型展

自作の航空機模型を応募していただき、その全てを展示させていただきます。

今回から、ジュニア、シニアの部をなくし、すべての方に参加していただけます。

▼募集期間 1月1日(火)～31日(木)

▼展示期間 3月1日(金)～31日(日)

※申込・問い合わせ先 航空科学博物館 ☎0479-78-0557

航空無線通信士 受験直前対策セミナー

航空の資格の中でも難しいとされている航空無線通信士の受験直前に行うセミナーで、無線及び航空専門家を講師に予想問題の紹介、解説を行うものです。

▼と き 1月26日(土)、27日(日)

▼受講料 7,000円

▼募集人員 30人

折り紙飛行機教室

お正月に折り紙で飛行機を作りましょう。よく飛ばすコツも説明します。子供から大人までどなたでも参加できます。

▼期 間 1月1日(火)～3日(木)

こよみ

(1月11日～2月10日)

- 1月11日 あしたばの会 (プラム)
- 12日 出初式 (横芝中)
- 14日 成人式
- 15日 あしたばの会 (プラム)
心配ごと・行政・人権相談 (プラム)
- 16日 母子相談・3歳児健診 (プラム)
- 17日 すくすく教室 (プラム)
- 20日 第27回横芝町民駅伝大会
- 22日 心配ごと・行政・人権相談 (プラム)
- 23日 健康講座 (プラム)
- 24日 健康相談 (プラム)
- 29日 2歳児歯科健診
心配ごと・行政相談 (プラム)
- 30日 乳児健診
- 2月1日 あしたばの会 (プラム)
- 5日 1歳6ヶ月児健診 (プラム)
心配ごと・行政・人権相談 (プラム)

商工会伝言板

新春経済講演会

▼と き 1月21日(月)
午後1時から

▼場 所 町商工会

▼テーマ

【どうなる2002年の景気動向】

▼講 師 國學院大学教授
国民経済研究協会会長
伊木 誠氏

※どなたでも無料で聴講できます。
問い合わせは、町商工会 (82-0434)へ。

14日	12日	11日	10日	9日	7日	6日	4日	3日	2日	1日					
国への成田空港民営化についての要望 東京都	定例町議会2日目 千葉県	県知事及び県議会へ要望 千葉県	横芝地区社会福祉協議会ふれあい食事会 成田市	成田空港圏自治体連絡協議会 成田市	東陽病院運営協議会 東金市	両総土地改良区理事会 東金市	町少年剣道大会 式	母子福祉推進員委嘱書交付式	山武郡保護士会研修会 千葉市	定例町議会1日目 千葉市	県町村会監査 千葉市	民生児童委員委嘱書交付式	まさごクリニック開院式	町内1日清掃	循環よこしば号出発式

町長

町議会の動き

12月

お知らせ

平成14年度訓練生募集 県立旭高等技術専門学校

▼機械加工科

対象…おおむね30歳までの方
募集人員…20名
訓練期間…2年
募集期限…1月31日(木)

▼OA事務科

対象…就職・再就職を希望する方
募集人員…15名
訓練期間…6ヶ月
募集期限…1月31日(木)

※問い合わせ先

千葉県立旭高等技術専門学校
☎0479-62-2508

平成14年度生徒募集 県立東金高等技術専門学校

▼募集科目…ディスプレイ科 20名
メカトロニクス科 若干名

▼資格 高等学校卒業程度の学力のある方

▼期限 1月31日(木)

- ・訓練期間は両科共2年間です。
- ・授業料は無料で各種資格が取得できます。
- ・無料職業紹介事業により就職を斡旋します。
- ・技能者育成資金制度があります。

※申込・問い合わせ先

千葉県立東金高等技術専門学校
☎0475-52-3148
FAX0475-52-3087

平成14年度県政モニター募集

県では、県民のみなさんから県政に関する意見・提言をお聴きしています。

▼資格 平成14年4月以降も引き続き千葉県に居住する予定の満20歳以上の方。ただし、公務員、公職の方及び平成11年度～13年度県政モニター経験者を除く。

▼人員 ・A県政モニターコース
・Bインターネット県政モニターコース
各200名

▼任期 1年

▼応募方法 一人1コースのみ有効
(重複応募は出来ません)

・Aコースは、官製はがきに、①県政モニター希望②氏名(ふりがな)
③性別④生年月日⑤郵便番号・住所⑥電話番号⑦職業⑧募集を何で知ったか⑨県政への関心事(200字程度)を記入し、下記住所まで。
・Bコースは、千葉県ホームページ
(<http://www.pref.chiba.jp/>)上の、募集案内ページから応募してください。

▼期限 1月19日(土)

※ 応募・問い合わせ先
〒283-8501
東金市東新宿1-1-11
山武地域県民センター
☎0475-55-3861

平成14年度消費者モニター募集

公正取引委員会では、消費者行政に一般消費者の意見を反映させ、また、公正取引委員会の仕事に消費者の立場から協力していただくため、消費者モニターを委嘱しています。

▼資格 20歳以上の消費者

▼応募方法 官製はがきに、①住所②

氏名③年齢④電話番号⑤職業⑥各種モニター経験の有無⑦家族構成(続柄、年齢、職業)⑧最寄駅⑨最寄駅までの所要時間⑩応募した理由(100字程度)

▼期限 1月7日(月)から2月8日(金)まで

▼任期 1年

※応募・問い合わせ先

〒100-8987

公正取引委員会 消費者取引課

☎03-3581-1754

ホームページ <http://www.jftc.go.jp>

初級手話教室開催

手話と聴覚障害に対する理解を深めていただくため、初級手話教室を開催します。

▼とき 2月6・13・20・27日
3月6・13日 全6回
午後1時30分～

▼場所 健康福祉センター プラム

▼人員 25名

▼参加費 無料

▼申込期限 1月25日(金)

※申込・問い合わせ先

社会福祉協議会 ☎82-6545

自動車税の税率改正について

自動車税のグリーン化税制

環境に負担の小さい自動車には、その排出ガス性能に応じて現行の税率より13%から50%軽減する一方、一定年数を経過した環境負担の大きい自動車には税率を現行のものより10%重くする自動車税のグリーン化税制が平成14年度から導入されます。

※問い合わせ先

自動車税事務所 ☎043-243-2721

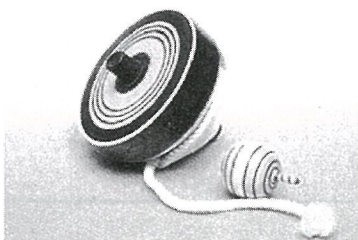

合議会

松尾町

山武郡環境衛生事業振興組

定例町議会 2日目

定例町議会 1日目

循環よこしば号出発式

議 会

御用納め

東金市

行政組合関係市町村長会議

の懇談会 千葉市

知事と空港周辺市町村長と

入札

庁議

合議会

山武郡環境衛生事業振興組

合議会

多古高校後援会役員会

多古町

県土地改良連合会第3回理事會

千葉市

フラムだよ

スパスパ生活とスパッとさよなら

新年を迎え「今年こそ禁煙」と志を新たにしている方も多いと思います。しかし、なかなか実行できないのが禁煙です。

禁煙が実行できないのは、意志が弱いからではなく、ニコチンの持つ強い依存症のためです。何回か挫折しても、あきらめず禁煙にチャレンジすることが大切です。

「禁煙は難しいから節煙し

お誕生おめでとう

11月21日～12月20日届け出分



若林 魁里 ちゃん

強く、優しく、たくましい男の子に育ってほしい。

【母:淑恵さんからのメッセージ】

氏名	保護者	地区
若林 魁里	俊三	北清水西
鈴木 優希	照雄	東町3
齋藤 朱里	寛	上町1
白井 佑規	久也	リバーサイド
小野寺 紗弥	靖	古川
滝口 葵	伸吾	栗山青芝会
勝又 基	明	本町1
高橋 光明	利雄	本町4
実川 琴音	英樹	立会
伊藤 貴徳	英徳	姥山
磯部 伊吹	秀明	鳥喰新田

—敬称略—

よう」と、煙草の本数を減らす方もいますが、本数を減らしても自然と今までどおりニコチンを体内へ取り入れるような吸い方をするため、健康への影響はあまり変わりません。節煙よりやはり、きっぱりやめることです。

禁煙中に、どうしてもタバコを吸いたくなったら、次の事をしてみましょう。

◀ ゆっくり深呼吸する。

◀ 水やお茶を飲む。

◀ 歯を磨く。

◀ 軽い体操をする。

◀ 音楽を聴く。

◀ ガムや昆布をかむ。

◀ タバコをやめると口寂しくなり、あめをなめる方も多のですが、甘い物は体重を増やすことにもなるので避けたほうが良いでしょう。

また、タバコをやめると食事がおいしくなり、食べ過ぎてしまう傾向もあるので禁煙中は食生活にも気を配り、軽い運動もすると良いでしょう。

保健福祉課保健婦 小関 章子

休日当番表

とき	内科系	外科系
1月1日	斎藤医院(大網) 0475⑦2802	松尾クリニック(松尾) ⑥6482 姫島クリニック(成東) 0475⑩1726
1月2日	佐藤医院(東金) 0475③2056 東陽病院④1335	陸岡クリニック(山武) 0475⑧8001 駒込クリニック(大網) 0475⑦8800
1月3日	佐久間医院(大網) 0475②0638	笹本医院(横芝) ③5162 とよだ整形外科(東金) 0475⑤6200
1月6日	みずほクリニック(大網) 0475③6000	花城医院(松尾) ⑥2233 山崎医院(横芝) ③0561
1月13日	はにや内科(大網) 0475⑦1500	高根医院(芝山) ⑦0017 座間泌尿器科医院(東金) 0475③2266
1月14日	岸本医院(東金) 0475③4885 東陽病院④1335	原田医院(芝山) ⑦0056 とし整形外科クリニック(横芝) ③7770
1月20日	錦織医院(大網) 0475⑦0214	伊藤医院(成東) 0475③2508 おおみ泌尿器科(大網) 0475⑦1333
1月27日	うじはらクリニック(大網) 0475③3320	高橋医院(成東) 0475③2450 姫島クリニック(成東) 0475⑩1726
2月3日	おぐらクリニック(東金) 0475⑥9720	鈴木医院(鈴木秀夫)(山武) 0475⑧1002 高根病院(芝山) ⑦1133

◎都合により当番医の変更がある場合があります。

問い合わせは、山武郡市広域行政組合消防本部指令課 ☎0475⑤4137へ。

あ と が き

明けましておめでとうございます。今年も「広報よこしば」をよろしく願います。

さて、お正月はどこの神社仏閣も初詣の人で賑わいますが、みなさんはもう参拝されましたか。私は毎年近くのお寺にお参りし、「家内安全」「無病息災」…等々、百円玉一枚でたくさんの願いをします。更に今年も、子どもが受験なので、「学業成就」も合わせてお願いしようと思っています。

「一年の計は元旦にあり」と申します。気持ちも新たに、神仏の前で祈願し誓いを立てることは大切なことかも知れませんね。

今年一年が、みなさんにとって良い年でありますように。(J)