



Yokoshiba

広報よこしば

2000年
8
No.431

主 な 内 容

- ・ 6月定例議会（一般質問） …… P 2～4
- ・ 介護保険制度 …… P 6～7
- ・ 国保のお知らせ・年金だより …… P 8～9
- ・ ひろば …… P 10～11
- ・ 横芝町のまちづくり …… P 13
- ・ 農振地域除外申請のお知らせ …… P 14
- ・ お知らせ …… P 16～17

“夏だ 花火だ お祭りだ”

祇園祭や地区のお祭り、そして花火大会。照りつける太陽とともに横芝に「あつい夏」がやって来ました。

祇園祭 8月5・6日(土・日)
花火大会 8月 12日(土)

人口と世帯	人	口	14,976 (+20)
	男		7,255 (+8)
	女		7,721 (+12)
	世帯数		4,903 (0)
7月1日現在 ()内は前月比			

論議 会(一般質問)



町内循環バス

問 高齢者をはじめ、通勤・通学の交通手段として、町内循環バスの運行をぜひ実現願いたい。

答 多古・蓮沼・白浜栢田線の現行3路線について廃止代替バスの運行をしており、今後、この3路線の代替バスとの関係あるいは社会福祉協議会が実施し

ている買い物サービス事業との関係等につき調整を図り、空港方面の連絡バスの運行も含め検討してまいりたい。

観光

問 観光資源の発掘とPRについて

答 観光資源の発掘については、「海の子どもの国」の通年型施設への再生、水環境整備事業による遊水池の整備などの海岸観光。ふるさとの川整備事業による栗山川への親水公園・遊歩道の整備等憩いの場の創出。また、文化面においては、国指定の殿塚姫塚をはじめとした遺跡、郷土の偉人などの紹介を行ってまいりたい。

PRについては、これまでも観光パンフレットや文化財マップなどを作成し周知に努めてきたところであるが、心の時代と言われる今日、私たちの住む横芝の歴史と文化のすばらしさを今一度見直し、育て、引き継いでいきたいという考えから、これからも各種の機会を通じ周知紹介に努めてまいりたい。

交通安全対策

問 ①横芝町全体の交通安全対

策の見直しを

②現在予定されている道路計画の進捗状況は

答 ①悲惨な交通事故は後を絶たず、昨年、千葉県における交通死亡者数は全国ワースト2位。当町でも4名の方が死亡するという厳しい状況となっている。瞬時に起こりうる交通事故を未然に防ぐには、交通ルールを守り安全運転に心掛けることが必要であり、今後も警察・安全協会と協力し交通事故防止に努めてまいりたい。また、施設整備についても関係機関と十分協議し早期改良に努めてまいりたい。

②【銚子連絡道】現在、千葉県道路公社により用地買収が進められており、進捗率は全体で62%、当町は32%となっている。また、場合によっては買収済み区間で一部工事に入るといっても聞いている。

【県道横芝下総線バイパス】全長千メートルのうち、本町地区住宅部分4百メートル区間を最優先に用地買収を進めてまいったところであり、関係地権者のご理解により家屋移転される方については来年3月で完了の見込である。残りの部分についても引き続き事業主体である県に協力しながら事業の促進を図ってまいりたい。

【栗山川橋梁整備事業】昨年度



交差点改良された横芝小学校脇十字路

取り付け道路の整備に入り、今年度から橋梁工事に入る予定であり、平成13年度の完成に向けて担当課で準備を進めているところである。

【役場脇国道交差点改良】旧国道から横芝小学校までの区間を改良整備する計画で、今年3月に関係地権者を対象に事業説明会を開催し、現在、調査測量を進めているところである。

主な道路事業の進捗状況は以上のとおりであるが、道路はまちづくりの基盤となる重要な社会資本であるので、今後も各事業の早期整備に努力してまいりたい。

6氏が登壇、12項目に熱い 6月定例町議

健康福祉センター

問 ①浴室増築に係る管理運営計画・施設利用案・維持費について

②浴室の管理運営にあたっては、町民の意見や要望を取り入れ利用者に喜ばれるよう検討すべきではないか

答 ①管理運営計画については、全体的な管理運営に関しては保健福祉課が行い、浴室の管理業務は現在協議中であるが、シルバー人材センター等へ委託をしまいたい。

施設利用については、高齢者を主眼に置いた施設ではあるが、有効利用を考慮し、他の年齢層の利用も検討してまいりたい。



浴室が設置されるプラム

維持費については、週5日運営の想定で消耗品費・光熱水費・管理委託料等で年間300万円程度を見込んでいます。

②介護予防事業という補助事業の中で行っているものであり、この制度を遵守しながら、町民・利用者要望に応えてまいりたい。

通学路

問 中学校建設に伴う国道126号線南側の通学路整備について

答 県道横芝下総線バイパスから南側の道路は、都市計画道路として指定の予定で、中学校が現在検討中の第一候補地（県道横芝下総線バイパス隣接地）に建設されると、この道路が市街地と海岸地域を結ぶ主要な通学路にもなるため、県道横芝下総線バイパスの早期整備と延伸道路の早期事業化を県へ強く要望してまいりたい。

教育問題

問 ①横芝中学校における一連の不祥事及び授業崩壊に対する教育委員会の対応について

②学校教育の荒廃についての問題点、改善策は

答 ①学校現場への協力体制の強化を図るため、毎月行われて

いる教育委員会・校長会・教頭会・町幹部職員の研修会等により連絡を密にしている。また、関係機関との連携についても連絡強化を図り、警察・民生児童委員・青少年相談員・児童相談所等と連携を密にし、今後、このような事故が二度と発生しないよう体制づくりに努めてまいりたい。

また、授業面においては、県教育委員会から専門の教師の派遣を仰ぎ対応しているところであり、安心して授業ができる環境づくりに努力してまいりたい。

②学校教育の荒廃は、当町のみならず全国的なものと受けとめている。当町における先般来の事故については、授業についていけない、学校が楽しくない、ということが要因の一つとして考えられる。また、当町ではスポーツに力をいれているが、勝つためのスポーツではなく元来スポーツの一番の基本である精神面について指導が不足していたのではないかと思われる。

今後は、学習態度などの生活面や基礎的学力の向上、スクールカウンセラーによる心のケア等に重点を置き、さらには学校・家庭・地域社会の連携を密にし教育環境の改善に努めてまいりたい。

町長の政治姿勢

問 首相の「神の国」発言に対する町長の見解は

答 一国の総理の発言に対し、一町長が見解を述べるのは非常に不謹慎であり答弁は差し控えない。

介護保険

問 ①介護サービス、保険料・利用料の減免の状況について

②家族介護慰労金の取扱について

答 ①介護サービスについては、4月以降現在まで、介護保険の執行に関係する手続きは順調に進んでおり、今のところ異議の申立てや苦情等もなく、必要なサービスが着実に提供されているものと判断している。

保険料の減免については、国から示された4項目の減免あるいは徴収猶予基準のほか、独自に一項追加し低所得者に配慮した介護保険条例を制定したところであり、減免・徴収猶予にあたっては担当課はもとより関係各課の意見を取り入れ総合的に判断してまいりたい。また、サービス利用料の軽減については、介護保険制度の運営が始まったばかりであり、順調に推移するまでの期間これを見極め今後の

対応を図ってまいりたい。
 ②この事業は、町が重度の要介護高齢者を介護している低所得家庭へ慰労として金品を贈呈した場合国が補助するもので、町としては国から示された方針に従いこの事業を実施してまいりたい。

児童虐待

問 当町における児童虐待の実情と取り組みについて

答 現在までに児童相談所に依頼して保護した件数は、平成9年が1件、平成10年はゼロであったが、昨年は4件と非常に多くなっており中学生を含む6人の子どもを保護している。児童虐待は複雑な社会環境のなか、大人の育児に対する考え方の問題から起き得るもので、最近は育児ということが理解できない家庭が多くなっているように思われる。

今後は、こうした取り組みのほか育児教室等の中で虐待防止に努めながら、児童の健全育成を図ってまいりたい。

町税

問 地方税法の改正により、従来宅地並み課税されていた農業

用施設用地が、農地並み課税されることとなったが、当町の課税状況は

答 質問の対象となる農用地区域内に建築される農業用施設用地としては、大総ライスセンター及び新島のたばこ乾燥施設等が該当するものと判断しており、農地の評価額に客土分程度の評価額を上乘せして課税及び課税見込みである。

なお、農家の宅地等については、敷地全体の使用状況により総合的に判断しており、小規模住宅用地として価格の六分の一、残りの部分については一般住宅用地として価格の三分の一を合算し、課税標準額を算出して課税しているのが現状である。

乳幼児医療

問 少子化対策、子どもを生み育てやすい環境づくりの観点から、乳幼児医療費負担事業制度の改正を

答 この事業は、県の乳幼児医療対策取扱要領に準じ、町において小学校就学前の子どもを対象に、その家庭の所得状況に応じて負担する医療費の全部または一部を補助するもので、県の取扱要領の改正に伴い昨年4月に町規則を改正し、これまで1歳未満児のみが1日以上以上の入院

と通院が対象となっていたものを、3歳未満まで対象とするように改めたところである。

少子化対策の面からも乳幼児医療の無料化は重要なことであり、質問の趣旨も十分理解するものであるが、改正して間もないところであり当面は現行のまま推移を見守りたい。

容器リサイクル法

問 当町における実情と分別収集の取組みについて

答 ゴミの分別収集については山武郡環境衛生事業振興組合で行っているところであり、従来の4種類から4月からはペットボトル・紙パック・白色トレイ・段ボールを加え8種類に分類し収集を行っている。

4月からの実施ということもあり、分別についての戸惑いやリサイクルについての理解が得られない面もあるので、今後も周知に努めてまいりたい。

以上が、6月定例町議会一般質問の概要です。

入札結果 6月

(単位 円)

工事等の名称	工事等の箇所	契約金額	契約の相手方
町道Ⅱ-13号線道路改良工事(その2)	鳥喰新田地先	2,730,000	(株)行木工務店
町道C-93号線道路排水整備工事	栗山すみれ団地地先	5,460,000	山一土建(株)
町道C-205号線道路舗装新設工事	鳥喰上地先	2,887,500	(株)和建興業
町道C-97号線道路排水流末整備工事	栗山すみれ団地地先	5,197,500	山一土建(株)
町道B-83号線道路排水整備工事	遠山地先	5,355,000	(有)八角工務店
町道Ⅰ-1号線外道路維持工事	姥山地先外	808,500	(有)石坂産業
町道Ⅱ-1号線外道路舗装補修工事	木戸台地先外	8,505,000	古谷建設(株)
町道B-338号線道路舗装新設工事	屋形三本松地先	2,677,500	古谷建設(株)
町道Ⅱ-8号線道路改良工事	両国新田地先	21,210,000	古谷建設(株)
町道Ⅱ-13号線道路改良工事(その1)	鳥喰新田地先	5,460,000	古谷建設(株)
町道Ⅱ-13号線道路改良事業用地測量業務委託	鳥喰沼地先	2,310,000	八紘測量開発(株)
町道Ⅱ-15号線道路改良事業物件移転調査業務委託	栗山宮脇地先	1,785,000	八紘測量開発(株)



イメージ

JR東日本主催 横芝・光・松尾・蓮沼町村民号 お座敷列車『ニューなのはな号』で行く 紅葉の水上温泉と谷川岳の旅

3町1村の共同企画、東日本旅客鉄道(株)の主催による横芝・光・松尾・蓮沼町村民号“お座敷列車『ニューなのはな号』”で行く紅葉の水上温泉と谷川岳の旅が臨時運行されます。

横芝、松尾駅から群馬県高崎駅まで、車中での楽しい語らいのひとときを過ごした後は、バスに乗り換え紅葉の美しい水上温泉郷へ。月夜野びーどろパークやトリックアート美術館など見どころをゆつくりと訪ねてまわります。

秋の行楽シーズン。お座敷列車で行く紅葉の水上温泉と谷川岳の旅に出かけてみませんか。皆様方多数のご参加をお待ちしています。

- 【主催】 東日本旅客鉄道(株)
- 【企画】 横芝町・光町・松尾町・蓮沼町
- 【期日】 10月24日(火)～25日(水)
- 【募集人員】 180人(最少催行人員160人)
- 【費用】 36,500円
- 【受付開始】 8月20日(日)午前9時から

※申し込み・問い合わせは、横芝駅 ☎82-0052へ。

行程

1	横芝駅—松尾駅—大網駅—蘇我駅—大宮駅 8:30頃発 高崎駅—月夜野びーどろパーク—美術館—水上(泊) 12:50頃着 15:30頃着
2	ホテル—谷川岳ロプウェイ—原田農園(りんご狩り・昼食)—高崎駅 8:00頃発 15:00頃発 大宮駅—蘇我駅—大網駅—松尾駅—横芝駅 19:45頃着

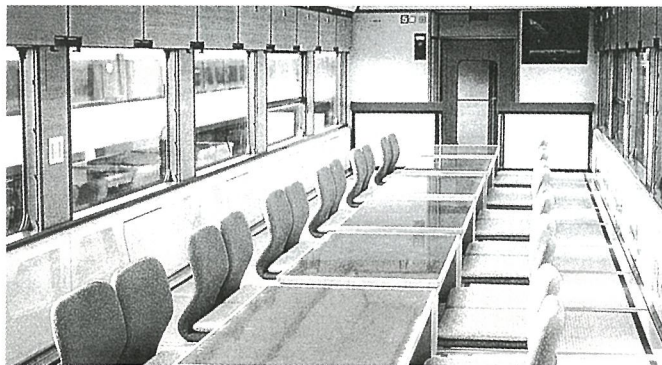

地域安全ニュース

《夏休み中の事件・事故に御用心》

夏休み中、成東警察署管内では、県内外から海や山への観光客が増え、水難事故・交通事故・置きびき・車上狙い・ケンカなどが頻発します。

警察や関係機関では、夏休み中の事件事故を防ぐため、危険箇所や海周辺のパトロールを強化していますが、皆様も日頃から、事故防止や防犯を心掛け、楽しい夏休みを過ごしましょう。

《子供の安全を守るために》

最近、成東警察署管内で「子供が不審な男に声を掛けられた」という情報が多数寄せられています。幸い大事には至っていませんが、誘拐事件や、それ以上の重大な犯罪につながる可能性があります。

- ◆一人では遊ばない
- ◆知らない人についていかない
- ◆誰とどこで遊ぶか話す
- ◆連れていかれそうになったら大きな声で助けを求める

以上のことを普段から子供によく言い聞かせておきましょう。

子供の安全を守るには、子供たちに注意を促すだけでなく、地域の大人たちの警戒の目と心配りが大切です。

各地域に、緊急時に子供が駆け込める「子供110番の家」を設置しています。

声を掛けられたりいたずらを仕掛けるような変質者や痴漢にあつたら、「子供110番の家」に逃げ込むよう、子供に教えてください。又、近所や通学路を一緒に歩いて危険な場所や「子供110番の家」を確かめておきましょう。

成東警察署
☎0475-1821
0110

110番の家
こども



協力 少年センター

成東警察署
管内防犯協会 学警連

家族介護者の 支援について

介護保険のここを教えて

Q & A

Q1

介護保険を使って
介護サービスを受
けるのは、どのよ
うな状態になった
ときですか。

A

①40歳から64歳の人の場合、初老期痴呆や脳血管障害など、老化に伴う病気によって介護が必要になったとき。②65歳以上の場合は、ねたきり、痴呆などで入浴、排泄、食事などの日常生活動作に介護が必要か、または、家事や身支度などの日常生活に支援が必要なときです。

介護が必要かどうかの認定にあたっては、公正を期すため、家族構成や住宅事情などは考慮されず、あくまでご本人のからだの状態によって決まることに注意してください。介護保険制度が始まって4ヶ月、まだまだ制度の内容が知られていないのが実情です。わからないことがありました際は、お気軽に介護保険係（82 - 8818）にご相談ください。

介護保険制度が始まったのが4月ですので、本来であれば4月から保険料の支払いが始まっているのですが、国から特別対策が講ぜられたことで、4月から9月までの6ヶ月間は無料（国が立て替え）、その後1年間は、本来の保険料の2分の1払えばよいことになりました。

これにより、平成12年度の基準となる保険料を計算してみますと、

横芝町の保険料は月額2,205円ですので

基準保険料（月額） 10月～3月 特別対策 12年度（10月～3月）保険料

2,205円 × 6か月 × 1/2 = 6,615円です。

6,615円を基準として

Q2

A

10月から保険料の
支払いが始まると
聞きました。いく
ら払わなければな
らないのですか。

- ① 非課税世帯・老齢福祉年金受給者、生活保護世帯
 $6,615円 \times 2 / 4 = 3,307円$
- ② 非課税世帯
 $6,615円 \times 3 / 4 = 4,961円$
- ③ 本人非課税
 $6,615円 \times 4 / 4 = 6,615円$
- ④ 本人合計所得金額250万円未満
 $6,615円 \times 5 / 4 = 8,268円$
- ⑤ 本人合計所得金額250万円以上
 $6,615円 \times 6 / 4 = 9,922円$

となります。詳しいことは、9月中に本人宛て直接通知されることになっています。

介護サービスを受けている途中でも、サービス計画の変更（見直し）はできます。

たとえば、当初、通所リハビリを週2回やっていたが、本人が外出を嫌がったので週1回にして、代わりに訪問リハビリを週1回入れてもらいたい。家事援助を増やしたい…など。

このような訪問と通所サービスの中で、サービスの種類を変更するのは比較的簡単にできます。ケアマネジャーに申し出れば手続きをしてくれます。また、サービスを続ける場合でも、利用者の希望、からだの状態などに合わせて、新しいサービス計画を作ってくれます。

Q3

すでに介護サービスを受けていますが、途中でサービス計画を変更できますか。

A

Q4

ホームヘルパーが気に入らないときは、すぐに代えてもらえるでしょうか。

A

ヘルパーのサービスや対応が自分に合わなければ、事業者伝えて代えてもらったほうがいいでしょう。

訪問介護サービスを行う事業者は、契約に基づいて利用者の希望をもとに、サービス提供のための訪問介護計画を立てたうえで、適切な介護サービスを行う義務があります。事業者も利用者の希望を尊重してヘルパーを代えてくれるでしょう。代えてほしい理由をはっきり伝えましょう。直接言いにくければ、ケアマネジャーを通じて伝えるのもひとつの方法です。

国民健康保険税率を

改正しました

国保の現状

国民健康保険制度は、加入者の皆さんが保険税を出し合い、お医者さんにかかるときの医療費にあてる支えあいの制度で、私たちの健康生活になくはならないものとなっています。

運営の財源は、皆さんが納める保険税と国などの補助金でまかなわれていますが、医療費は、高齢化や医療技術の高度化などに伴い年々増加しており、増え続ける医療費が国保財政を苦しめているのが現状です。

国保税(医療分)の決め方

国保税は、その年度に予測される医療費から、加入者が病院で支払う一部負担金や国などの補助金を差し引いた額を応能割(各世帯の所得・資産に応じて)と応益割(被保険者1人当たりと1世帯当りの定額)の2つの基準をもとに計算します。

平成9年度、10年度は、皆さんが負担される保険税を少しでも軽くするため、国保財政調整基金(保険給付費の増加により財源が不足したとすのため)に積み立てていたものを取り崩しながら保険税の引き上げをできるだけ抑え、所得割を0.5%ずつ引き上げさせていただきました。しかし、本年度は、医療費負担の増や国保財政調整基金保有額の減少により、平成3年度以降改正を行わなかった応益割保険税を含む改正を行わせていただきました。

介護保険納付金の保険税賦課

平成12年度からは、国民健康保険に加入されている40歳以上65歳未満の方(介護保険の第2号被保険者)は、医療分と介護保険分との合計額を国保の保険税として納付することになり、介護保険分は、本年度の介護保険への納付見込額から国などの補助金を差し引いた額を医療分と同じ応能割と応益割の2つの基準をもとに計算することになります。

保険税の総額とその構成内容

保険税は、皆さんが病気やけがをしたとき、あるいは介護が必要になったとき、お互いに助け合うために支出する大切な費用です。本年度の医療費や介護保険にあてるための必要な保険税は、医療分が4億9,258万円、介護分は4,363万円になります。この総額は、国保運営協議会に諮問したうえ町議会で可決されたもので、下の表のような割合で計算されています。

平成12年度横芝町国民健康保険税率

	応 能		応 益	
	所得割 (前年度の所得)	資産割 (固定資産税額)	均等割 (被保険者1人当たり)	平等割 (1世帯当り)
医療分	5.89/100	38.0/100	17,900円	24,900円
介護分	0.72/100	5.0/100	6,560	4,060



国民年金制度を正しく理解していただくために

Q 少子・高齢化が進むと、受給者が増え、支える世代が少なくなるので年金制度はなくなってしまうと聞いて不安なのですが…

A 国民年金などの公的年金加入者は国において約7千万人、受給者は延べ3千6百万人、平成9年度中に支払った年金額は34兆円を超えています。この大規模な年金制度は、国民の生活の基盤として国が責任を持って運営しています。心配されている少子高齢社会でも充分に対応できるように、給付(年金)と負担(保険料)のバランスをとりながら運営されていきますから、制度が崩壊してしまうようなことはありません。長期にわたる老後生活、「年金がなかったら…」と考えてみてください。あなたは何を頼りに生活しますか? もはや年金のない社会に戻りはできません。年金制度を守っていくために皆さんのご理解とご協力をお願いします。

Q もらえる年金額が少なくなるといいうわさを聞いたので、保険料を納めたくないのですが…

A 公的年金は、個人だけでは対応できない老後の所得確保を社会全体の支え合いで行うためにあります。もし、自分で老後に備えようと思っても、実際には何歳まで生きるかわかりませんので、どれだけの貯蓄(預金や個人年金)が必要なのかを正確に計算することはできません。あなたが納める保険料は、今の受給世代を支えると同時に、あなたが将来、年金を受けるための権利を積み立てているといえます。公的年金には、国庫負担や物価スライド制があり、何十年後も基礎年金の権利を確実に保証するので安心です。



表の医療分と介護分の合計額179,400円が本年度の保険税額となり、保険税の通知は各世帯主宛に通知します。

世帯主が国保に加入していない場合でも、家族の中に国保に加入している人がいれば、保険税は世帯主が納めることとなります。



保険税を理由もなく 滞納しつづけると

特別な理由もなく保険税を滞納し続け、納付相談にも応じない場合には、保険証を返していただくこともあります。そして保険証の代わりに「被保険者資格証明書」を交付し、これで診療を受けていただきます。

この場合、病院で支払う医療費は全額負担となり、あとで申請に基づき国保が基準とする医療費の7割が支給されることとなります。

なお、本年度からは、保険税の各納期限から厚生省令で定める期間（1年間）が経過しても特別な理由もなく保険税を滞納している世帯に対しては、義務的に被保険者証の返還及び資格証明書の交付を行うこととされましたので、納期は必ず守るようにしてください。

保険税の計算例自営業の場合

世帯の被保険者数 4人（うち40歳以上65歳未満2人）
前年の所得額 100万円
固定資産税額 5万円

〔医療分〕

- (1) 平等割（1世帯24,900円）
24,900円×1世帯=24,900円
- (2) 均等割（被保険者1人につき17,900円）
17,900円×4人=71,600円
- (3) 所得割（基礎控除330,000円）
(1,000,000円-330,000円)×5.89/100=39,463円
- (4) 資産割
50,000円×38/100=19,000円

医療分年間保険税額

- (1)+(2)+(3)+(4)=154,900円(100円未満切り捨て)
- ※保険税の1世帯限度額は「53万円」です。

〔介護分〕

- (5) 平等割（1世帯4,060円）
4,060円×1世帯=4,060円
- (6) 均等割（被保険者1人につき6,560円）
6,560円×2人=13,120円
- (7) 所得割（基礎控除330,000円）
(1,000,000円-330,000円)×0.72/100=4,824円
- (8) 資産割
50,000円×5.0/100=2,500円

介護分年間保険税額

- (5)+(6)+(7)+(8)=24,500円(100円未満切り捨て)

※保険税の1世帯限度額は「7万円」です。

同じ世帯の40～65歳未満の人以外の所得などは、介護分の計算に影響しません。

“家庭でできる

食中毒予防対策6つのポイント”

- (1) 買い物をするとき
・魚、肉、野菜など生鮮食品は、新鮮な物を購入しましょう。
- (2) 保存するとき
・冷蔵や冷凍の必要な食品は、持ち帰ったらすぐに冷蔵庫や冷凍庫に入れましょう。
- (3) 下準備のとき
・下処理する前に、魚及び肉などの食材を扱った後には、必ず手を洗いましょ。
- (4) 調理のとき
・野菜、果物は流水でよく洗いましょ。
- (5) 調理の前には、必ず手を洗いましょ。
- (6) 調理済みの食品は、中心部の温度が75以上を目安に十分加熱しましょ。
- (7) 食事の前には、まず手を洗いましょ。
- (8) 調理済みの食品は、室温に放置せず早めに食べましょ。
- (9) 食べ残しがあるとき
・調理してから時間が経ち過ぎたと思ったら思い切って捨てましょ。

◆特に海や山などの行楽地で食べる「お弁当やおにぎり」は、必ず当日に調理し、食べるまでは直射日光を避けるなどして保管し、温度管理に注意しましょ。さらに、なるべく早めに食べ、食べ残しを時間を置いて食べることは避けましょ。



“夏本番”

海のつどい大会

ひるば



うつつらしい梅雨が明けた7月20日「海の日」、真夏の太陽が照りつける屋
形海岸で恒例の「海のつどい大会」が開催されました。
会場では、地曳網や宝探し、カヌー体験など盛り沢山の催しが行われ、夏休
みを楽しむ親子の歓声が響き渡りました。

海岸清掃・安全祈願祭

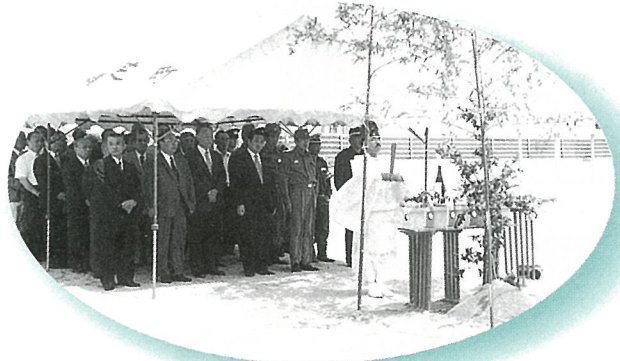

海水浴シーズンを目前に控えた7月6日、町ボラ
ンティア連絡協議会や婦人会、船主、ペンション民
宿組合、町建設協会の皆さんにより海岸清掃が行わ
れました。

また、7月13日には、實川町長、石井観光協会
長をはじめ多数の関係者出席のもと海岸安全祈願祭
が行われ、今シーズンの無事を祈りました。



句碑「稲架のつづぎに」建立

当町北清水出身の俳人、伊藤
白潮さんの句碑が故郷の地、九
十九里浜（マリニピア栗山川）
に建立され、7月16日除幕式が
行われました。

句碑に刻まれた「稲架のつづ
きに母ありひびく海もあり」は、
ふるさと恋い、母恋いを詠んだ
一句で、文字通り、ひびく海を
望む九十九里浜の一角に句碑が
建立されました。今後、文化の
モニュメントとして永く継承さ
れることでしょう。

山武消防ポンプ操法大会

7月2日(日)蓮沼海浜公園駐車場を会場に、第22回山武消防ポンプ操法大会が開催されました。

当町からは第5分団第7部(町原)が小型ポンプ操法の部に出場し、2ヶ月にも及んだ厳しい訓練の成果を披露しました。

選手氏名

—敬称略—

指揮者 伊藤和美
1番員 諏訪友紀
2番員 川島知之

3番員 伊東昌宏
補助員 菅澤 操



元気はつらつ

—第30回子ども会対抗球技大会—

スポーツを楽しみながら、体力の向上と健全育成を推進することを目的とした、「子ども会対抗球技大会」が7月2日(日)に開催されました。

競技は、男子がソフトボール、女子はミニバスケットボールが行われ、各チーム元気はつらつのプレーを繰り広げました。

主な結果は次のとおり。

【ソフトボール】

優勝 大総A
準優勝 古川

【ミニバスケットボール】

優勝 栗山
準優勝 大総B
第3位 鳥喰A
第3位 上塚A



横芝町民卓球大会

6月25日(日)海洋センター体育館を会場に横芝町民卓球大会が開催され、ブロック対抗による団体・個人戦が行われました。主な結果は次のとおり。

【団体】

優勝 2ブロック(取立・長倉・姥山・遠山)

準優勝 8ブロック(鳥喰)

第3位 4ブロック(上町)

【個人】()内はブロック

男子 ()内はブロック

優勝 貞松雅人(7)

準優勝 小川俊幸(7)

女子

優勝 川島優子(10)

準優勝 伊藤澄香(10)

小学生男子

優勝 椎名昭斗(2)

準優勝 宇井裕貴(3)

小学生女子

優勝 浅野由佳(13)

準優勝 小川麻衣(2)



優勝した2ブロックの皆さん

生涯学習学級・講座の受講者募集



中央公民館では、生涯学習の一環として、本年度も「寿学級」及び城西国際大学の講師を迎え「公開講座」を開設します。

受講者は、原則として、全日程を受講できることを希望します。受講希望者は8月25日（金）までに、町文化会館 ☎82-1351へ申し込みください。

なお、「寿学級」の受講については、老人クラブの会員になっている方は、貴地区の老人クラブ会長さんへ申し込んでください。

【城西国際大学公開講座】

- ◆開催場所 町文化会館
- ◆時 間 午後2時～3時30分
- ◆対 象 18歳以上の社会人
- ◆募集人員 50名
- ◆開催回数 6回
- ◆受講料 無料



【寿学級】

- ◆開催場所 町文化会館
- ◆時 間 午後1時30分から
- ◆対 象 60歳以上の方
- ◆開催回数 5回

第1回	開催日 演 題 講 師	9月16日（土） 「少年非行の諸問題と家庭裁判所」 人文学部教授 柳瀬 隆次
第2回	開催日 演 題 講 師	9月30日（土） 「遺伝情報—現代生活とバイオテクノロジー—」 経営情報学部教授 深沢 茂樹
第3回	開催日 演 題 講 師	10月14日（土） 「女性の結婚観と家族の変容」 人文学部助教授 魚住 明代
第4回	開催日 演 題 講 師	10月28日（土） 高齢先進国にみる女性—女性と高齢者福祉— 人文学部助教授 増子 勝義
第5回	開催日 演 題 講 師	11月11日（土） 「日本語による自己表現」 人文学部教授 石野 博史
第6回	開催日 演 題 講 師	11月25日（土） 「外国人講師から見た日本人」 人文学部教授 R. Jared Lubarsky

『さわやかハートちば
クルーズセミナー』研修生募集

千葉県教育委員会では、時代を担う青年が社会に貢献できる豊かな国際性を身につけ、リーダーとしての資質を研くことを目的として、中国へ派遣する研修事業を行っています。また、本年度は青年層の研修に加え異年齢層の方々にも参加していただき船上で交流を深めていただきます。

- ◆期 間 12月3日（日）～11日（月）
 - ◆派遣先 中国
 - ◆募集人員 400人
 - ※申込期限 9月8日（金）
- 応募要件など詳しくは、町文化会館生涯学習課 ☎82-1352へ。

第1回	開催日 内 容 講 師	9月21日（木） 交通安全教室（腹話術と人形劇を交えて） 千葉県交通安全教育推進員 浪川 弘子
第2回	開催日 内 容 講 師	10月19日（木） 介護保険にお世話にならない明るい老後 千葉県生涯大学講師 松井 安俊
第3回	開催日 内 容 講 師	12月中旬 年忘れことぶき祭（芸能鑑賞等） 未定
第4回	開催日 内 容 講 師	平成13年2月中旬 講演会他 未定
第5回	開催日 内 容 場 所	平成13年3月中旬 社会見学 未定

前回は、都市計画道路について説明しました。
今回は、土地区画整理事業について説明します。

総合的なまちづくりの方法＝【土地区画整理事業】

まちづくりの方法には、大きく分けて、部分的な方法と総合的な方法との2つの方法があります。

部分的な方法とは、道路、公園、下水道などの整備を個別に行っていく方法です。部分的に、少しずつ整備が行われるため、まちづくりの計画が完成するには時間がかかり、それぞれの施設がバラバラに整備されるため、不効率的で、全体としてまとまりのある生活環境はなかなか築くことはできません。

総合的な方法とは、宅地、道路、公園、下水道などの整備を一体的に行っていく方法です。部分的な方法とは異なり、各施設を同時にしかも総合的に整備できるため、まとまりのある町を形成することができ、たいへん効率的な方法といえます。

総合的な方法の代表的なものが土地区画整理事業です。

土地区画整理事業では、宅地の利用増進を図るための宅地の整形と、道路・公園・下水道等の公共施設の整備を同時に行い、住環境の整った暮らしやすいまちを計画的につくることができます。

土地区画整理事業では、土地の使い勝手が良くなった度合いに応じて公平に土地を出し合い（これを減歩といいます）、公共施設の用地や事業費に充てるための売却用地（これを保留地といいます）とすることで事業を進めます。このように土地区画整理事業は、総合的なまちづくりを行うための優れた事業手法です。

シリーズ「まちづくり」
横芝町のまちづくり
No.27

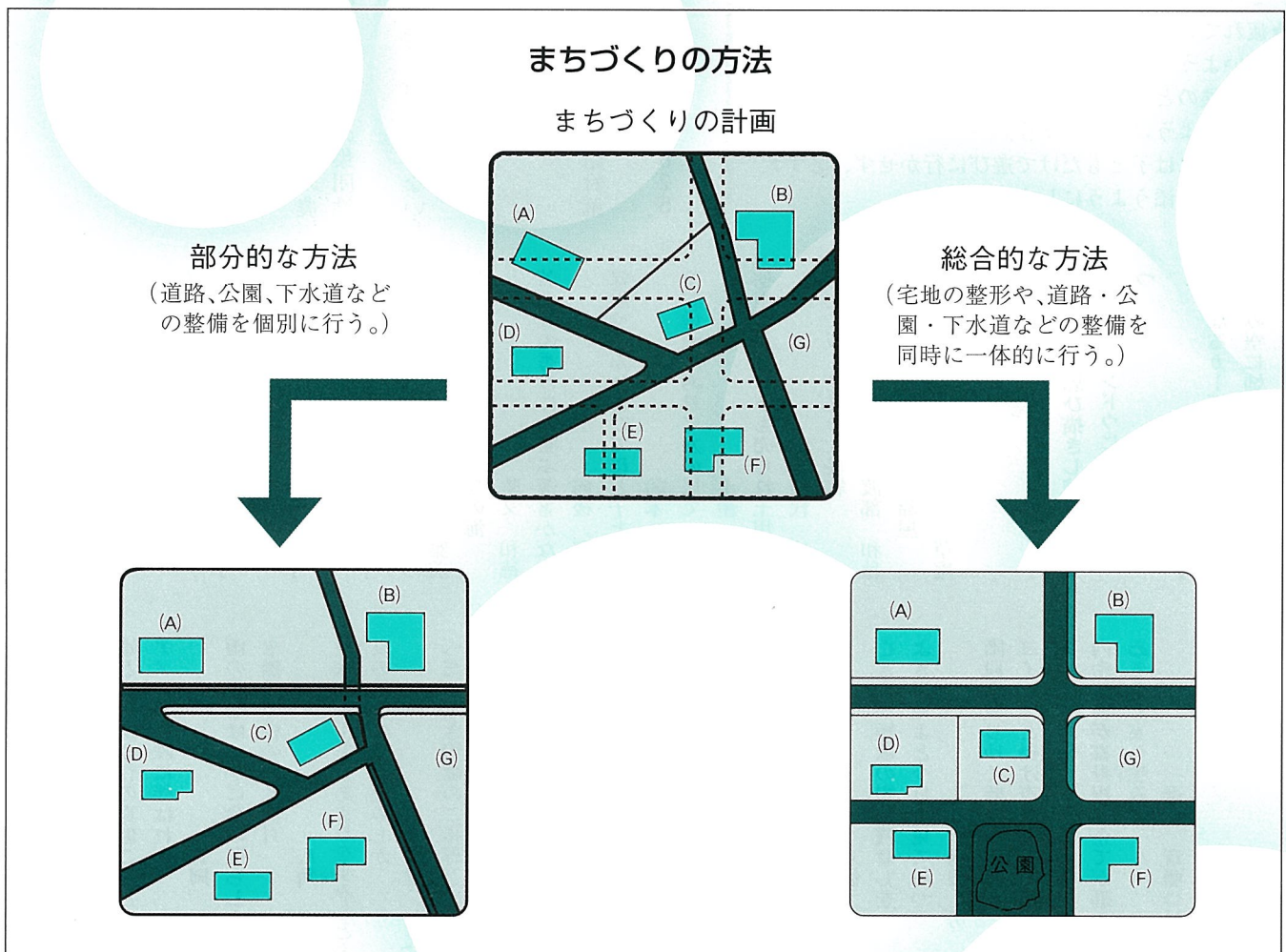

『農業振興地域除外申請の 受付開始は9月から...』

農業振興地域整備計画については、県より特別管理地域の指定を受け、全体見直しを進めて参りましたが、この程、県の認可を得、見直し作業が完了しましたので、今後、整備計画変更の凍結期間を経て、第1回目の除外申請を9月から11月末までの期間で受け付けます。

なお、農業振興地域内の農地を、農地以外の目的に利用する場合は、必ず農業振興地域の除外手続きが必要です。除外の対象となる農地は、次の4つの要件をすべて満たす必要があります。

- ① 農用地区域外に代替えできる土地がないこと。
- ② 可能な限り農用地区域内の周辺部の土地であり、かつ変更後の農用地区域内に与える利用上の支障が軽微であり、農用地の集団性が保たれ、土地利用の混在が生じないこと。
- ③ 農用地区域内の土地改良施設の機能に支障を及ぼすおそれがないこと。
- ④ 土地改良事業等の区域内にある土地にあつては、当該事業完了後の翌年から8年を経過している土地であること。

また、今回受け付ける除外申請は、平成13年3月の県土地利用対策連絡会の取り扱いとなります。

問い合わせ先：産業振興課農林水産係 ☎ 822-8825

《除外要件》

**全国町村教育長会
会長表彰受賞**

6月2日に行われた総会において、横芝町教育長 越川 浩一さんが、永年にわたり地方教育行政の充実強化に尽くし、教育の振興に貢献されたとして、表彰されました。

成東警察署から

《水難事故に注意しましょう》

夏の到来とともに、海水浴やサーフィン・ボート遊びなど水に親しむ機会が多くなり、水難事故の発生が心配されます。

警察では、海水浴場や危険な場所へのパトロールを強化しています。皆様も次のことに心掛け、事故のない楽しい夏を過ごしましょう。

- ★「危険区域（赤旗）」と表示された場所には絶対に立入らないようにしましょう。
- ★海水浴は、町が海水浴場と指定し、監視員を置いた安全な場所で行い、ルールとマナーを守りましょう。
- ★疲れているときやお酒を飲んだときは、海に入らないようにしましょう。
- ★悪天候のときは、無理な遊泳やサーフィンなどをしないようにしましょう。
- ★海や川には子どもだけで遊びに行かせず、必ず大人が付き添うようにしましょう。

文芸

俳句

ちぎり絵に夢ふくります星祭

浅野 茂子

あれこれと鏡に映す夏帽子

伊藤 敬子

紫陽花や通り過ぎたる駅いくつ

池田 逸子

紫陽花や明月院の丸き窓

岡田 雅美

足で脱ぐズボンの前は夏の海

勝又 和徳

若き娘の香りにむせぶ薄暑かな

向後 寛

緑陰や肌ふれ合ひて母と子と

鈴木 繁子

冷奴地酒がありて友の居て

土屋 栗水

朝市にどじょうも売られ土用入れ

藤代 ゆう

飼主に似し老猫の大屋寝

渡部 和秋

さまざまな音色吊して風鈴屋

選者 鈴木 草庵

短歌

贈りたしと思ひ描きし腕時計

ショウウィンドウに待ちかまへみつ

形見なるカーディガンを着る

秋葉 悦子

吾をみ空に姉の見給ひますや

池田 春江

丹那トンネル越えれば見ゆる
ふる里を新幹線の窓に待ちあつ

西山満里子

婿と娘に親孝行の真似ごとと

アメリカ大陸に伴はれ来つ

吉岡 信子

雨の香をはつかに含み照らしめつ

水無月の夜の白き満月

八角 三枝

生家へと十キロあまりを歩みしとふ

友の惚けのまた進みしか

掛川 友代

へだてなき短歌のご指導と感謝状

読みゆくに師は涙したまふ

渋谷 静子

降雹に柿の若葉は千切れ落ち

庭にちりばふ畳敷くがに

鈴木 やす

道の辺の小草も種を残さんと

実を結びあつ地に貼りつきて

萩原 信一

風吹きて柿の若葉を揺らすとき

その木の下に光をこぼす

永藤 滋

亡き夫が短歌の掛軸残せしを

よき形見よと今日も見てあつ

向後 房

階段を登りゆく時けふもまた

ヨイショと掛け声口にしてあつ

石井 ユク

内密に吾が喜寿祝ふ企てが進み

ゐるらし友ら嘖みて

選者 斎藤つね子

健康ウオッチング

院外処方せんの発行くかかりつけ薬局く

医療が大きく変化しようとしている現在、その中の一つとして医薬分業というものがあります。医師は診断と治療、薬のことは薬剤師、医と薬を分けて仕事をしていこうとするやり方です。具体的にどうということと申しますと、東陽病院の外來診察を受けていた時、病院は院外処方せんというものを発行させていただき、患者さん(代理の方でもいいんですが)に院外処方せんを町の調剤薬局へもっていったというやり方です。

現在は、東陽病院で外來診察を受けていただいた場合は、薬は全て東陽病院の薬局からもらっていたというやり方です。これは一見便利なのですが、患者さんに薬局を選んでいただくということができませんでした。院外処方せんになれば、自分で選ぶことができます。病院を選ぶことは以前から行われていますが、薬局を選ぶことは出来ませんでした。医療の主役は患者さんであることを考え、今後、益々複雑になっていく薬のことを考えますと、医薬分業ということとは必要なことと考えております。

近隣の病院ではすでに院外処方せんを発行している病院も多数あり、ご存じの方も多いと思います。この傾向は国の強力な指導もあり、益々進むものと考えております。そういった状況のなかで東陽病院としても平成12年10月をもって院外処方せんを発行させていただきたいと考えております。

何故、院外処方せんを発行するかと言いますと、患者さんが“かかりつけ医”をもつように“かかりつけ薬局”を持って戴きたいのです。かかりつけ薬局は患者さんが医師からもらった薬をすべて管理することができます。

例えば、2か所以上の医療機関からもらった薬でも同じ薬局に処方せんを持っていけば重複投薬や薬の飲み合わせなどを調べることができ、薬の待ち時間もかからず早く薬をもらうことができます。

薬の飲み合わせには、効果が予想した以上に強くなってしまう場合や反対に効果が弱くなってしまう場合の2通りがあります。強くなってしまうことが考えられる場合として、一つには市販されている薬のなかには病院と同じ成分の薬が多くあるということです(量が違ったりしますが)。同じ成分のものが重複して服用されれば当然、薬の効果は強くなります。強くなったからといって早く治るも

東陽病院 院長 大原啓介
東陽病院薬剤科長 石田慎一

のではなく、副作用ばかりが強くなってしまうこともあります。

また、例えば“痛い”ということを経験してしまったり、他病院や他の科でも同じことを患者さんは言われることがあります。患者さんにとっては苦しみの痛みなものですから当然のことなのですが、2種類の痛み止めが処方されてしまうことにもなりかねません。痛み止めの薬は名前が違っても効果は同じというものがたくさんあります。この場合も効果が強く出てしまったり胃腸障害という副作用が出てしまったりということがあります。

もう一つは2種類以上の薬が体のなかで一方の薬を強くしてしまう場合があるということです。薬の飲み合わせといっているのは一般に、この事を言っています。少し以前の事になりますが、抗ガン剤と帯状疱疹に使用される薬を一緒に服用して不幸にも亡くなる方がありました。当時は大変大きく扱われ、社会を騒がせた事件でした。この2種類の薬の飲み合わせは一方の薬が強くなるという典型的な例です。

また最近、セイヨウオトギリソウと薬の飲み合わせが悪いことが分り、新聞等に発表されました。この場合は薬の効果が弱くなってしまう場合なのですが、「セイヨウオトギリソウが含まれた健康食品は取らないこと」と発表されました。弱くなるのだから害はないとのんびり考える人もおられるかと思いますが、例えば、何年も同じ薬を飲んでいた方が、急にセイヨウオトギリソウの入った健康食品を飲み始めたこと、たまたま、医師からもらった薬がセイヨウオトギリソウと飲み合わせの悪い薬であった場合、医師は診察したときに効果が弱くなっていると勘違いして薬を増やすことも考えられます。

このように単純に飲み合わせと言っても色々なことが考えられます。これらのことを防いでいくには第一に患者さん自身が薬に関心をもっていたり、第二に気軽に相談することができる“かかりつけ薬局”を作っていたり、と考える必要があります。

今回は薬の飲み合わせということから、かかりつけ薬局の重要性を説明させていただきましたが、次回はいままでと薬のもらい方がどう違ってくるのかを説明させていただきます。予定です。

受賞おめでとう

ごぞいます

成東町のぎくプラザで開催された、成東交通安全協会総会(6月29日)に於いて、交通安全・交通事故防止に積極的に努力した者、常に交通法規を守り安全運転を心がけ、他の運転者の模範となる者として、当町から次の方々が表彰されました。

— 敬称略 —

《交通安全功労者》

木戸台 大木 和子

《優良運転者》

鳥喰下 押尾 照一

鳥喰沼 市原 一男

寺方 瀬理 光子

関場 伊藤 由江

牛熊 宇井 昭雄

寺方 瀬理 典子

新青 伊藤 英一

宮前 永野 好子

上町4 浅野 茂子

東 早川 玲子

立会 實川 實

鳥喰上 田邊 秀雄

東ヶ丘 鹿島 和作

三軒家 石井 房子

《交通安全優良団体》

真砂老人クラブ

その他

平成12年度 千葉県職員採用試験

- ・初級試験
 - 一般行政職……………15名程度
 - 電気職……………2名程度
- ・市町村立学校事務職…8名程度
- ・資格免許職試験
 - 管理栄養士……………3名程度
 - 臨床検査技師……………8名程度
 - 栄養士……………23名程度
 - 診療放射線技師………3名程度
- ・警察事務職……………14名程度

- ▼受付期間 8月15日(火)～30日(水)
- ▼第1次試験日 9月24日(日)
- ▼第2次試験日 10月下旬
- ▼最終合格発表 11月下旬
- ※問い合わせは、千葉県人事委員会
☎043-223-3713へ。

航空科学博物館のお知らせ

- ◎時間延長
- ▼とき 8月毎週土曜日及び13日(日)～15日(火)の開館時間を20時まで延長します。
- ▼内容 離着陸する航空機、滑走路など、成田空港の夜景をぜひお楽しみください。

- ◎初心者のための航空教室
航空業界へ進みたい方、航空知識を

寄付

「社会福祉事業に役立ててください」と長倉の吉川義男さんから 5,984円
横芝町サンライズチャリティカラオケさんから 33,820円の寄付がありました。ありがとうございました。

深めたい方などを対象に、航空の歴史、飛行の原理など、シミュレーターによる操縦体験、飛行機のエンジン運転実習などを行います。

- ▼とき 8月26(土)・27日(日)2日間
午前10時～午後4時30分
- ▼対象 高校生以上
- ▼人数 20名
- ▼参加費 7,000円
- ▼申込期限 8月20日(日)
- ※申し込み・問い合わせは、航空科学博物館 ☎78-0557へ。

屋形海岸ビーチクリーン

毎月最終日曜日の午前10時、屋形海岸栗山川河口側、階段前に集合して、海岸のゴミ拾いを行っています。軍手などは、各自で準備して下さい。皆さんの参加をお待ちしています。
※問い合わせ先は、トレジャーサーフ(海宝商会) ☎82-0210へ。



関係関東電気保安協会

相談室
9月
健康福祉センター「プラム」

	相談日	時間
健康相談	13、28日	午後1時30分～3時
母子相談	20日	午前10時～11時30分
心配ごと行政相談	5、12、19、26日	午後1時30分～4時
人権相談	12、19、26日	

※心配ごと相談日の19日は、司法書士による専門相談を行いません。

商工会伝言板

商工貯蓄共済制度

商工貯蓄共済制度は、貯蓄・融資・生命保険が三位一体となった商工業者のための共済制度です。
加入は、随時で一口2,000円です。
※詳しくは、町商工会 ☎82-0434へ。

心の健康市民講座のお知らせ

- ▼とき 8月14日(月)午後1時30分～
- ▼会場 山武保健所
- ▼講演 「心を育てる」
- ▼講師 松井 衛 先生(成東町助役)
- ※申し込み・問い合わせは、山武保健所疾病対策課 ☎0475-54-0611へ。

ガーデンパーティ(出会いの広場)参加者募集のお知らせ

- ▼とき 9月9日(土)14時30分～
- ▼場所 ラディソンホテル
- ▼募集人数 男女各4人
- ▼参加資格 20歳以上の独身(男性は町内在住)
- ▼参加費 男3,000円・女2,000円
- ▼募集期間 8月25日(金)
(人数になり次第締切り)
- ※問い合わせは、山武郡市農業後継者等結婚相談員連絡協議会事務局役場産業振興課 ☎82-8826へ。

- 18日 山武・東総地域広域幹線道路
- 17日 伊藤白潮句碑除幕式
- 16日 社会を明るくする運動パレード
- 15日 町消防団本部役員研修旅行(16日)
- 14日 県町村会職員表彰式
- 13日 海水浴場安全折願祭
- 12日 栗山川づくり懇談会
- 11日 郡町村会定例会(14日)
- 10日 納税組合長会研修旅行
- 9日 騒音対策委員会地区部会
- 8日 国保連合会理事会
- 7日 東総地区市町村圏事務組合首長会議
- 6日 山武郡医療協議会総会
- 5日 夏期観光安全対策本部会議
- 4日 海岸清掃(屋形)
- 3日 高谷川東部工区代議員会
- 2日 県市町村事務組合連絡協議会
- 1日 県B&Gスポーツ大会

町長

町議会の動き
7月



講習会

甲種防火管理講習会

- ▼と き 9月21日(木)・22日(金)
午前9時30分～午後5時
- ▼会 場 東金文化会館
- ▼受付期間 8月14日(月)～25日(金)
- ▼受講料 4,500円
- ※申し込み・問い合わせは、山武郡市
広域行政組合消防本部予防課
☎0475-52-8754へ。

募 集

平成12年度訓練生 (10月入校生)

- ▼対 象 転職・再就職を希望する方
- ▼科 目 O A事務科
- ▼定員・期間 15名・6か月
- ▼選考内容 適性検査・面接
- ▼入校時期 10月2日(月)
- ▼募集期間 8月1日(火)～31日(木)
- ▼選考日 9月14日(木)
- ※問い合わせは、千葉県立旭高等技術
専門学校☎0479-62-2508へ。

自 衛 官

- ▼募集種目 ◎航空学生…資格 高卒
(見込)～21歳未満の男女 1次試験 9
月23日(土) ◎一般曹候補学生…資格
高卒(見込)～24歳未満の男女 1次試
験 9月16日(土)午後 ◎曹候補士…

資格 高卒(見込)～27歳未満の男女 1
次試験 9月16日(土)午前
▼受付期間 8月7日(月)～9月8日(金)
なお、2等陸・海・空士…資格 18歳
以上～27歳未満の男女の募集について
は、年間通して受付しています。
※問い合わせは、自衛隊千葉地方連絡
部成田募集事務所☎0476-22-6275へ。

催 し 物

WOODフェスティバル

- 木工教室
- ▼と き 8月26日(土) 午後1:30～
- ▼場 所 千葉県木材市場協同組合東
金市山田800番地(季美の森 山田イ
ンター近く)
- ▼内 容 木工教室、端材無料サービ
ス(限定・先着順)、ガーデニング材等の
展示即売
- ▼主 催 千葉県木材市場協同組合
- ※問い合わせは、千葉県木材市場
事業部☎0475-55-6161へ。

福祉のしごと 就職フェア・inちば

千葉県福祉人材センターでは、社会
福祉施設等へ就職を希望する方を対象
に、各施設職員による個別面談を実施
します。仕事の内容などお気軽にご相
談ください。

- ▼と き 9月9日(土)
12時30分～15時30分
- ▼場 所 幕張メッセ国際会議場
2階コンベンションホール
- ※問い合わせは、千葉県福祉人材セン
ター☎043-248-1294へ。

実践学習会

- ▼と き 8月26日(土)～30日(水)
- ▼場 所 千葉県社会福祉センター
- ▼実 習 県内の社会福祉施設
- ▼定 員 50名(定員になり次第締切)
- ▼対 象 主に学生、非自発的離職者
で社会福祉施設へ就職希望している方
※申し込み・問い合わせは、千葉県福
祉人材センター☎043-248-1294へ。



国勢調査

平成12年10月1日(日)

9月下旬から調査員がおうかがいたします。

ふれあい坂田池公園

8月

スポーツ広場の主な行事

- 20日 山武郡市民大会 テニスコート
- 山武郡市民大会 陸上競技場
- ※問い合わせは、公園管理センター(☎82-7256)へ。

議 会

- 27日 飯岡一宮線バイパス建設促
進期成同盟会総会 成東町
- 19日 山武郡町協議会議員研修会
全員協議会 成東町
- 13日 海水浴場安全祈願祭 東金市
- 11日 騒音対策委員会地区部会
山武地域医療協議会総会 東金市
- 10日 山武地域医療協議会総会 東金市
- 6日 研修会(7日) 静岡県
山武郡町協議会議長会三役
山武郡市民大会 蓮沼村
- 2日 山武消防ポンプ操法大会
蓮沼村
- 28日 第12回千葉県反核平和の火
り 九十九里町
- 27日 飯岡一宮線バイパス建設促
進期成同盟会総会 千葉市
- 26日 県国保連合会総会 千葉市
- 21日 郡市中学校総合体育大会
郡市中学校総会 千葉市
- 20日 屋形海水浴場開設
町議会全員協議会 成東町
- 19日 山武郡町協議会議員研修会
推進協議会 成東町
- 中台区農業集落排水事業
協議会
- 栗山川漁港利用関係者連絡
望活動 東京都
- 路網整備促進期成同盟会要

フラムだより

防ごう！食中毒

夏は、特に食中毒の起きやすい季節です。正しい認識をもち、予防対策を実行しましょう。

細菌性食中毒の主なもの

◎サルモネラ……主に鶏卵や鶏に付着。加熱は有効です。
◎腸炎ビブリオ……海産魚介類に付着。真水に弱いので水道水でよく洗いましょ。60度30分、100度2〜3分は加熱をしましよ。増殖スピードが速いため、調理後は時間をあけずに食べるようにしましよ。調理中、器具や食器への二次汚染にも注意しましよ。

◎黄色ブドウ球菌……人の傷など化膿した部分に特に多く付着。菌が増殖する時に作られる毒素

は、耐熱性が強く100度30分の加熱でも消えません。手に傷がある時はビニール手袋（ポリエチレン製）の使用などで予防しましよ。

◎腸管出血性大腸菌O157……強い感染力と毒素をもちます。



トイレの取っ手などを介して人から人へと感染することもあります。中心温度75度1分で殺菌と言われますが、100度以上の加熱はさらに安心です。

食中毒菌が増殖していても、味・臭い・色などに変化がないため、汚染されているかどうか外見から判断はできません。食中毒はどこでも起こる可能性があることを前提に、次の3つを守る事が大切です。

①食中毒菌を付けない……食材、調理器具、手などをよく洗いましよ。肉や魚は、それぞれ別のビニール袋等に入れ、水分や血液が他の食品に付かないようにしましよ。

②食中毒菌を増やさない……食品を室温で長く放置しないようにしましよ。

③殺菌する……十分に加熱しましよ。

また、抵抗力が落ちていると、食中毒を起こしやすいので、生活全般にも気をつけましょ。保健福祉課栄養士 古谷 留美

お誕生おめでとう

6月20日～7月21日届け出分



小高 翔梧ちゃん

いつまでもお兄ちゃんと仲良く、
丈夫で元気な子に育ってほしいと思います。
【母：房恵さん談】

氏名	保護者	地区
小高 翔梧	功 博	道 貫
小川 樹	賢 治	上 町 3
伊藤 礼 捺	秀 和	鳥喰新田
伊藤 礼 乃	眞 次	中 台
戸村 剛	智	坂 田
長沼 蘭	弘 巳	本 町 1
早川 知 華	晃 治	東 町 3
高野 拓 実	実	緑 台
伊藤 大 翔	秀 和	屋形荒場
大木 優 輝	好 夫	鳥喰新田

休日当番表

とき	内科系	外科系
8月6日	岸本医院(東金) 0475②4885 よしみ医院(成東) 0475②8676	古川医院(成東) 0475②2202
8月13日	佐久間医院(大網) 0475②0638 岩崎医院(松尾) ②2217	座間泌尿器科医院(東金) 0475②2266
8月20日	斎藤医院(大網) 0475⑦2802 小高医院(横芝) ②6368	斎藤クリニック(東金) 0475③1110
8月27日	錦織医院(大網) 0475②0214 松尾クリニック(松尾) ②6482	東金整形外科(東金) 0475③8002
9月3日	みずほ台クリニック(大網) 0475③6000 笹本医院(横芝) ②5162	駒込クリニック(大網) 0475②8800

◎都合により当番医の変更がある場合があります。
◎問い合わせは、消防本部指令課②0475②4137へ。
◎東陽病院は、8月27日が当番医になっております。
◎診療時間は9時から17時です。事前に電話連絡(☎841335)をお願いします。

8月のこよみ

31日 喀痰問診マザーズクラス (プラム)

2日 1歳6か月児健診 (プラム)

5日 祇園祭 囲碁大会 (プラム)

6日 健康相談 (プラム)

9日 すぐすく教室 (プラム)

12日 花火大会 (プラム)

16日 母子相談 (プラム)

22日 郡市民体育大会 (プラム)

23日 子どもの会リーダー研修会 (プラム)

24日 あしたばの会 (プラム)

29日 健康相談マザーズクラス (プラム)

くとうてん

夏本番、プロ野球パナントレースも折り返し地点を過ぎ、依然として熱い戦いが続いています。ビール片手にテレビ観戦という方も多いのでは。小生の職場にも熱烈なプロ野球ファンの方がいます。その日の勝敗に一喜一憂。このところ、ご最良チームの調子はすこぶる快調、本人もご機嫌の様子。職場環境のためにもこの好調が続くことを願う一人です。ちなみに小生もG党。(J)