



Yokoshiba

広報よこしば

2000年
4
No.427

主 な 内 容

- ・介護保険制度 …………… P 2・P 3
- ・3月定例町議会 …………… P 4・P 5
- ・平成12年度予算と主な事業 …… P 6～P 9
- ・ひろば …………… P 14・P 15
- ・横芝町のまちづくり …………… P 16
- ・お知らせ …………… P 20・P 21

“災害に強い地域づくり”を目指し

救急車や消防車のサイレンが鳴り響き、緊張感が高まる中を銀ガッパに身を包み泡消火を行なう消防団員のみなさん。

3月5日(日)、横芝海の子どもの国駐車場で行われた『航空機災害合同訓練』では、山武郡内5町1村の消防団員や消防署職員が“災害に強い地域づくり”を目指し、一致協力して消火作業にあたりました。

(関連記事は12ページ)

人口と世帯	人	口	15,030 (+16)
	男		7,284 (+10)
	女		7,746 (+6)
	世帯数		4,883 (+8)
3月1日現在 ()内は前月比			

介護保険が始まりました

40歳以上の方は、自動的に介護保険に加入します。

《介護保険に加入する方》

対象者	区分	保険料の負担
65歳以上の方	第1号被保険者	年金から天引きで町が徴収します。 (年金が年額18万円未満の方は、個別に納付することになります)
40歳以上65歳未満の医療保険加入者	第2号被保険者	医療保険料と併せて納付することになります。

《介護保険のサービスを利用できる方》

- ・65歳以上の高齢者で、介護や支援が必要な方。
- ・40～64歳の方で、特定疾病（加齢が原因とされる病気）が原因で介護や支援が必要となった場合。

人口の高齢化が急速に進み、寝たきりや痴ほうなどで介護を必要とする高齢者が年々増加しています。その一方で、少子化の進行や核家族化等により高齢者を介護する機能が低下しています。このような社会的要因を背景に、「介護保険制度」は高齢者が介護を必要としたときに、安心して介護が受けられるよう社会全体で支える仕組みとして、四月一日からスタートします。

保 険 料

2号被保険者(40～64歳の方)

現在、加入している健康保険や国民健康保険などの医療保険料に介護分が上乘せになり、そのうちの半分は事業主や国が負担することになります。

保険料は、所得や資産などによってそれぞれの医療保険者が賦課することになるため、額は人によって異なります。

1号被保険者(65歳以上の方)

基準額：2,205円(月額)

年金から天引きで町が徴収します。(年金が年額18万円未満の方は、個別に納付することになります)

3月号でもお知らせしたとおり、平成12年4月から9月までは徴収されません。

平成12年10月から平成13年9月までは半額が徴収されます。

本人や家族の所得によって5段階に設定されます。

1号被保険者保険料の段階

・生活保護受給者 ・町民税世帯非課税で老齢福祉年金受給者	基準額×0.5
・町民税世帯非課税	基準額×0.75
・町民税本人非課税	基準額×1
・町民税本人課税で合計所得金額250万円未満	基準額×1.25
・町民税本人課税で合計所得金額250万円以上	基準額×1.5

【問い合わせ先】

横芝町役場保健福祉課 介護保険係

電話 (82) 8818 直通

《介護保険で利用できるサービス》

＝居宅サービス＝

- 訪問介護
(ホームヘルプサービス)
- 訪問入浴介護
- 訪問看護
- 訪問リハビリテーション
- 居宅療養管理指導
- 日帰り介護(通所介護・デイサービス)
- 日帰りリハビリテーション
(通所リハビリテーション)
- 短期入所生活介護(ショートステイ)
- 短期入所療養介護
- 痴呆対応型共同生活介護
(グループホーム)
- 特定施設入所者生活介護
- 福祉用具貸与
- 住宅改修
- 介護支援サービス(居宅介護支援)

＝施設サービス＝

- 特別養護老人ホーム入所
- 介護老人保健施設入所
- 療養型病床群等への入所

※ 利用したサービス費用の1割は自己負担になります。

《介護保険を利用するための手続き》

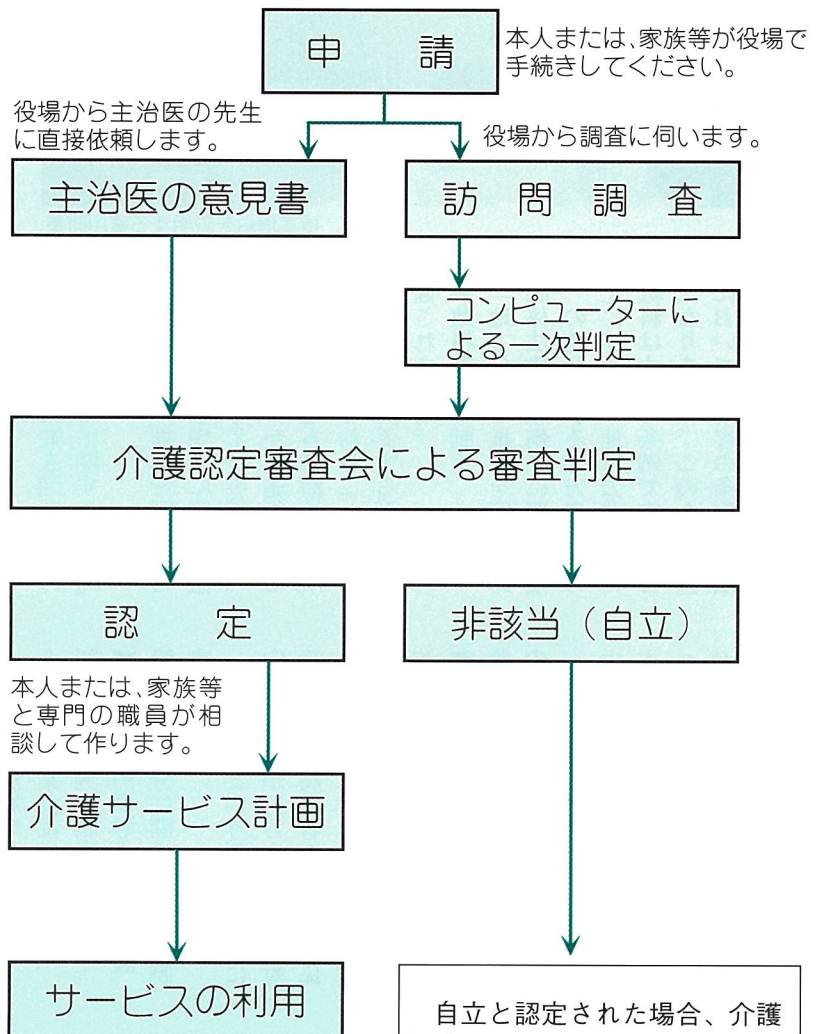

要介護度と利用できるサービスの上限
居宅介護

	状態の目安	給付限度額(月額)
要支援	日常生活は可能だが、一部介護を必要とする。	61,500円
要介護1	日常生活に一部介護を必要とする。立ち上りに支えを必要とする。	165,800円
要介護2	排泄や食事に一部介助が必要。自力歩行が困難。	194,800円
要介護3	排泄、入浴、着替えなどに介助が必要。自力歩行が困難。いくつかの問題行動や理解の低下がみられる。	267,500円
要介護4	食事や排泄、入浴、着替えなどに全般的な介助が必要。多くの問題行動や全般的な理解の低下がみられる。	306,000円
要介護5	生活全般にわたり、全面的な介助が必要。排泄や食事がほとんどできない。	358,300円

施設介護	特別養護老人ホーム	325,000円(月額平均)
	老人保健施設	354,000円(月額平均)
	療養型病床群等	431,000円(月額平均)

※ 現金が支給されることはありません。

自立と認定された場合、介護保険のサービスは利用できませんが、町が行う次のようなサービスを利用することができますので、ご相談ください。

- ・ 訪問介護
(ホームヘルプサービス)
- ・ 短期入所生活介護
(ショートステイ)
- ・ 通所介護
(デイサービス)

【問い合わせ先】
横芝町役場保健福祉課 福祉係
電話 (82) 8817 直通

3月定例町議会

介護保険条例の制定や

平成12年度予算など25議案が可決

3月2日から24日までの23日間を会期として、3月定例町議会が開かれました。

今議会では、条例の制定や一部改正、新年度予算など25議案が審議され、いずれも原案どおり可決承認されました。
(一般質問については、来月号に掲載します)



提案理由を説明する賞川町長

▼地方分権の推進を図るための関係条例の整備に関する条例の制定

「地方分権の推進を図るための関係法律の整備等に関する法律」が平成11年7月に公布され、今年の4月1日から施行されることになり、地方自治法など475の法律が改正されることに伴って、これらに関する町条例が整備されました。

▼手数料条例の制定

「地方分権の推進を図るための関係法律の整備等に関する法律」の施行による地方自治法の改正に伴って、地方公共団体の手数料はすべて条例で定めることになりました。このため、当町においても既存の条例及び法令等に基づいて定められていた町手数料規則が廃止され、新た

▼介護保険条例の制定

に条例が制定されました。今年の4月1日から施行される介護保険の実施にあたり、保険料率、保険料納期及び保険料に関する特別対策関連事項等、介護保険事業計画に基づいて、新たに町条例が制定されました。

▼介護保険円滑導入基金の設置、管理及び処分に関する条例の制定

介護保険という新しい制度に向け、政府が打ち出した特別対策のうち、高齢者の保険料に係る特別措置に対応するために、国庫交付金を受け入れるための基金が設置されました。

▼介護保険給付費準備基金の設置、管理及び処分に関する条例の制定

介護保険の運営については、中期財政運営期間の3年間を基本期間として財政上の均衡を保つよう配慮しているところですが、特殊な状況下によって保険給付費の急激な高騰を招くことも考えられ、このような予期し

ない給付費の上昇が直接保険料額に影響を及ぼすことのないよう、財政調整の機能を持たせた基金が設置されました。

▼ホームヘルパー派遣手数料徴収条例の一部改正

町が独自で派遣するホームヘルパーについて、介護保険制度との均衡を考慮し、派遣手数料が改正されました。

▼農業集落排水処理施設条例の制定

平成8年度から継続事業として実施してきた木戸台地区農業集落排水処理施設が間もなく完成し、平成12年度から供用を開始できる見込みとなったため、この事業の円滑な推進と施設の適正な維持管理を行なうために新たに町条例が制定されました。

▼印鑑条例の一部改正

民法の一部改正によって、禁治産者の制度が成年後見制度に改められたことに伴い、町条例の一部が改正されました。

▼国民健康保険条例の一部改正

国民健康保険法の一部を改正

する法律が、今年の4月1日から施行されることに伴い、町条例の一部が改正されました。

▼国民健康保険税条例の一部改正

介護保険法の成立によって、医療保険者が介護納付金を納付することとされたことに伴い、地方税法の一部が改正され、介護保険の第2号被保険者に対し、従来の国保税と合算して介護納付金課税額を賦課、徴収することになったため、町条例の一部が改正されました。

▼共同利用施設の設置及び管理に関する条例の一部改正

横芝町文化会館の開館時間を、利用者の利便性を考慮して、現在より30分延長し午後10までに、町条例の一部が改正されました。

▼B&G海洋センターの設置及び管理に関する条例の一部改正

横芝町B&G海洋センターの開館時間を、利用者の利便性を考慮して、現在より30分延長し午後10までに、町条例の一部が改正されました。

▼千葉県市町村総合事務組合を組織する地方公共団体の数の増減並びに同組合の共同処理する事務の変更及び規約の一部を改正する規約制定に関する協議

千葉県市町村総合事務組合の組織団体に、千葉市ほか7団体を加えることと、千葉県印旛と

畜場組合ほか2団体を除くことの協議事項が承認されました。

また同時に、同組合の共同処理する事務に公平委員会に関する事務を加えること並びに組合規約の変更についての協議事項が承認されました。

▼千葉県市町村公平委員会の共同設置の廃止に関する協議

前述の規約制定に関する協議に伴い、今年の3月31日をもって千葉県市町村公平委員会の共同設置が廃止されることが承認されました。

▼山武郡広域行政組合規約の変更に関する協議

介護保険法の施行に伴い、山武郡広域行政組合が運営するデイサービスセンター利用者に対する介護サービスを図るため、居宅介護支援事業を新たに実施するにあたって、組合規約に定める共同処理する事務に「介護保険法に基づく居宅介護支援事業に関すること」を加えることについての協議事項が承認されました。

▼固定資産評価審査委員会委員

の選任

平成12年3月17日をもって任期満了となる固定資産評価審査委員会委員の川島五郎さん(本郷)並びに伊藤日吉さん(小堤)が、引き続き同委員として選任されました。

▼平成11年度一般会計補正予算

歳入歳出予算の総額に2,544万2千円を追加し、予算総額を54億2,192万1千円としました。

歳入では、地方消費税交付金、地方交付税、国庫支出金、町有地売却収入、前年度繰越金及び町債が増額された一方、町税、自動車取得税交付金、分担金及び負担金、県支出金及び財政調整基金繰入金が増額されました。

歳出では、介護保険事業実施に伴う特別対策のうち高齢者の保険料軽減分の基金積立て、担い手育成基盤整備事業負担金及び横芝中学校建設基金積立金等が増額されましたが、老人ホーム入所措置費、私立保育園委託料、広域農道市町村単独事業用地購入費及び栗山川漁港単事業負担金が増額されるなど、年度末となり各事業の見通しがついてきたことよって所要の更正が行われました。

▼平成11年度国民健康保険特別

会計補正予算議定

不足が見込まれる一般療養給

付費、退職療養給付費及び老人保健拠出金等に充てるため、国庫支出金、療養給付費交付金及び前年度繰越金等を財源に3,162万3千円を追加し、予算総額が11億5,452万4千円となりました。

▼平成11年度農業集落排水事業特別会計補正予算議定

年度末を迎え、管路工事委託費等に見通しがついてきたことから、これらの経費を不足が見込まれる上水道移設工事費負担金に充てようと、歳入歳出予算の総額を変更せずに歳出科目の更正のみが行われました。

▼平成12年度一般会計予算議定

将来に向けてのまちづくりの指針となる新総合計画の策定や都市計画事業の推進、周辺住民の利便性の向上と地域活性化を図るための栗山川橋梁架設事業、新たな航空機騒音障害防止対策事業、上堺会館の空調機器機能回復事業、防災行政無線親局の更新整備事業が実施されるほか、横芝中学校の建設財源確保のための基金への積立て等が行われる予定です。予算総額については、前年度に実施した第2保育所及び文化会館の空調和設備機能回復事業の完了、また、介護保険事業実施に伴う特別会計の創設による老人保護措置費等の介護保険特別会計への移行等により、前年度当初予算に比べ

1.2パーセント減の52億4,800万円が計上されました。(詳細については6〜9ページをご覧ください)

▼平成12年度国民健康保険特別会計予算議定

老人保健拠出金の一部が介護保険に移行することから減額となりましたが、新たに介護保険納付金が計上されたこと、また、不足が見込まれる医療費等の財源として財政調整基金5,000万円を取崩して計上したことによって、予算総額は、前年度当初予算に比べ7.2パーセント増の11億9,972万4千円となりました。

▼平成12年度老人保健特別会計予算議定

支払基金をはじめ、国・県及び町それぞれの負担割合によって、前年度当初予算に比べ25.9パーセント減の9億7,651万円が計上されました。減額となった主な理由としては、歳出の大半を占める医療諸費の一部が、介護保険へ移行されたことによるものです。

▼平成12年度農業集落排水事業特別会計予算議定

平成8年度から継続している木戸台地区農業集落排水事業の実施及びその供用開始に伴う施設の維持管理、並びに平成11年度から新たに実施される中台地区農業集落排水事業に充てられた

め、県支出金や町債、一般会計繰入金等を財源に1億7,193万8千円が計上されました。

▼平成12年度介護保険特別会計予算議定

介護保険という新たな制度を実施するにあたり、保険給付費、介護認定調査や審査会に要する経費、痴ほう性老人対策としてのグループホーム建設補助、また、介護給付費準備基金積立金等に充てるため、国庫負担金、介護保険円滑導入基金繰入金、県負担金及び町一般会計からの繰入金を財源に5億1,186万円が計上されました。

▼平成11年度一般会計補正予算議定(追加議案)

介護保険予防拠点整備事業として国庫補助金を財源に、健康福祉センター「プラム」内に浴室等の整備が行われることになったほか、主要地方道飯岡一宮線道路改良事業用地として、山武土木事務所から町有地提供の要請があったため、当該用地を千葉県へ譲渡することになり、その土地代金については将来の横芝中学校建設資金として基金積立てを行いました。このよう

なことから、歳入歳出予算の総額に5,996万3千円を追加し、予算総額を54億8,188万4千円としました。

※ 今議会で可決承認された議案の概要は以上のとおりです。

平成12年度一般会計予算 52億 4,800万円スタート

3月定例町議会で平成12年度の予算審議が行われ、特別会計を含めた予算総額81億 803万2千円が可決されました。このうち一般会計予算は、前年度において実施した第二保育所及び文化会館の空調設備機能回復事業の完了、また、介護保険事業実施による特別会計の創設（老人保護措置費等の介護保険特別会計への移行）等により前年度当初予算に比べ1.9%減の52億 4,800万円となりました。

今月号では、今年度を実施される主な事業と予算の概要についてお知らせいたします。

歳入

町税については、個人町民税が景気の低迷による所得の伸び悩みや恒久減税の影響により、前年度予算に比べ減となっております。また、法人町民税についても、景気の低迷状態が続いていることから法人所得が減少傾向にあり、前年度予算に比べ減となっております。固定資産税については、評価替えに伴う負担調整による増や新築家屋が増えたこと等により若干の増額を見込んでおり、たばこ税についても若干の増収が見込まれています。町税全体では、景気の低迷の影響を受け前年度に比べ1.5パーセント減の15億4,428万8千円が計上されました。

また、町税とともに歳入の大きな柱となる地方交付税は、し尿・ゴミ処理場の建設に係る起債償還費の算入や、個人町民税、法人町民税等の減収によって、前年度に比べ5.0パーセント増の16億7,500万円が計上されました。このほか、国・県支出金、財政調整基金繰入金、空港周辺対策交付金、町債（借入金）、前年度繰越金などが各事業を推進するための貴重な財源として活用されることになります。

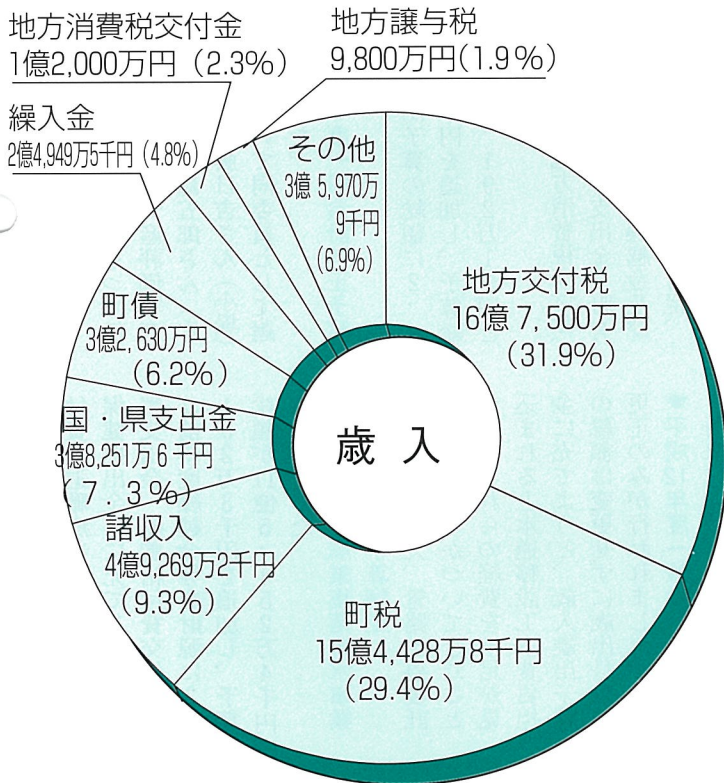

歳出

将来に向けてのまちづくりの指針となる新総合計画の策定や都市計画事業の推進、周辺住民の利便性の向上と地域活性化を図るための栗山川橋梁架設事業、新たな航空機騒音障害防止対策事業、上堺会館の空調機器機能回復事業、防災行政無線親局の更新整備事業が実施されるほか、町の基幹産業である農業振興策としての広域営農団地農道整備事業及び北清水地区の土地改良事業への助成、さらには横芝中学校の建設財源確保のための基金への積立てなど、基本構想の第三次基本計画の各分野における諸施策の推進を図るべく予算編成がなされました。

歳出予算の内訳は次項のとおりです。

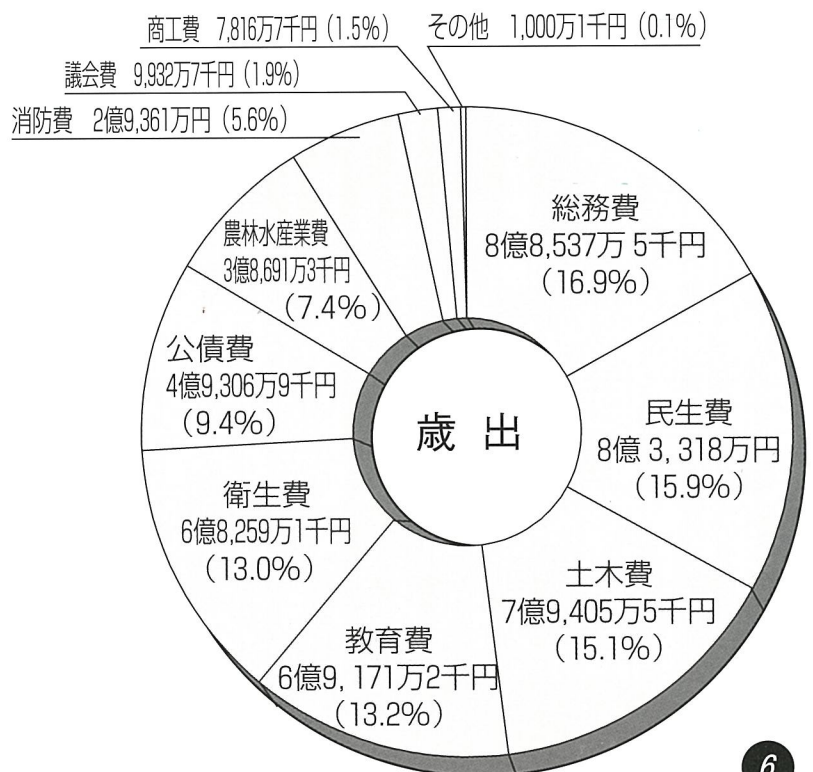

平成12年度一般会計歳出予算の内訳

<p>議会費</p> <p>9,932万7千円</p>  <p>議会の活動に要する経費で、主として議員の報酬や費用弁償などです。</p>	<p>総務費</p> <p>8億8,537万5千円</p>  <p>町の一般的な管理事務や空港騒音対策事業のほか、広報紙の発行、選挙、徴税、戸籍事務、交通安全対策費などです。</p>	<p>民生費</p> <p>8億3,318万円</p>  <p>社会福祉、高齢者、身体障害者福祉など、お年寄りや身体に障害のあるみなさんが、一定水準の生活と生きがいのある社会生活を保障するのに必要な経費です。児童福祉費などもこの中に含まれます。</p>	<p>衛生費</p> <p>6億8,259万1千円</p>  <p>環境衛生組合・水道企業団・東陽病院等の負担金のほか、各種疾病予防、環境美化対策など町民のみなさんの健康づくりや生活環境整備の充実を図るための経費です。</p>
<p>農林水産業費</p> <p>3億8,691万3千円</p>  <p>農業近代化のための基盤整備、農道・排水路工事や漁港整備工事負担金、森林の枝打ち補助金など農業をはじめ、漁業、林業にかかる経費です。</p>	<p>商工費</p> <p>7,816万7千円</p>  <p>中小企業振興融資資金貸付金、商工会補助金、花火大会補助金、海岸観光事業などの経費です。</p>	<p>土木費</p> <p>7億9,405万5千円</p>  <p>都市計画の策定並びに道路の舗装・改良・補修など、生活環境の整備をするための経費です。</p>	<p>消防費</p> <p>2億9,361万円</p>  <p>消防組合負担金や消防防災施設の整備など町民の生命や財産を火災や地震、津波などの災害から守るための経費です。</p>
<p>教育費</p> <p>6億9,171万2千円</p>  <p>小・中学校の教育施設や社会教育、保健体育、公民館事業など、児童・生徒の健全育成と町民文化の高揚を図るための経費です。</p>	<p>公債費</p> <p>4億9,306万9千円</p>  <p>一定の公共事業を行うときに、資金を国などから借入れることがあります、その借入金を返済するための経費です。</p>	<p>その他</p> <p>1,000万1千円</p> <p>予算外の支出など、緊急のとき補充する予備費等です。</p>	<p>みどり</p>  <p>町民一人ひとりの健康で心豊かな生活を願う</p>

特別会計予算

	予 算 額	増 減 率
国民健康保険	11億9,972万4千円	7.2%増
老人保健	9億7,651万円	25.9%減
農業集落排水事業	1億7,193万8千円	52.6%減
介護保険	5億1,186万円	皆増

主な事業

を計上

円で、国民健康保険や老人保健、別会計を合わせた総予算額は 8 1

地域特性を基盤とした活力あふれる産業の『まち』
4億 5,658万円

《主な事業と予算額》

農業の振興

- ★農業集落排水事業 1億7,194万円
 - ★広域営農団地農道整備事業 4,869万円
 - ★県営土地改良事業（北清水ほ場） 1,500万円
 - ★千葉の園芸施設化促進事業補助金 1,451万円
 - ★県営かんがい排水事業負担金 1,377万円
 - ★水田営農確立対策事業促進奨励金 1,073万円
 - ★土地改良施設維持管理適性化事業 960万円
 - ★新農業構造改善事業運営補助金 874万円
 - ★植物防疫協会補助金 850万円
- #### 漁業の振興
- ★栗山川漁港整備事業負担金 1,550万円
- #### 商工業の振興
- ★中小企業振興融資資金貸付事業 5,064万円
- #### 観光の振興
- ★花火大会等観光協会補助育成事業 808万円



スポーツやレクリエーションは健康で心豊かな生活には欠かせないもの

安全で快適な暮らしやすい『まち』
8億 2,697万円

《主な事業と予算額》

生活排水処理事業

- ★合併処理浄化槽設置補助事業 1,482万円
- #### 廃棄物・ゴミ・し尿処理事業
- ★ゴミ処理事業（山武郡環境衛生事業振興組合負担金） 2億 79万円
 - ★し尿処理事業（山武郡市広域行政組合負担金） 1,826万円
 - ★廃棄物処理対策事業等 735万円
- #### 上水道整備事業
- ★山武郡市広域水道企業団及び九十九里地域水道企業団負担金 1億2,513万円

墓地・火葬場整備事業

- ★火葬場運営事業（山武郡市広域行政組合負担金） 670万円
- #### 航空機騒音対策事業
- ★住宅防音工事補助事業 7,130万円
 - ★航空機騒音障害防止対策事業補助 3,465万円
 - ★空調機器設置事業 3,121万円
- #### （財）成田空港周辺地域共生財団基金出捐金
- 2,000万円
- #### ★防音家屋空調施設維持管理補助金
- 811万円

防災・消防対策事業

- ★消防組合運営事業（八日市場市外三町消防組合負担金） 1億9,793万円
 - ★防災行政無線更新整備事業 3,600万円
 - ★消防施設整備事業 2,355万円
- #### 交通安全・防犯対策事業
- ★カーブミラー及び犯灯設置事業 450万円
 - ★チャイルドシート購入補助事業 350万円



災害に強い町づくりを目指し



平成12年度の

介護保険事業に 5億1,186万円

平成12年度の一般会計予算は、前項のとおり52億4,800万
農業集落排水事業、そして今年度から新たに実施される介護保険特
億803万2千円となりました。

ここでは、今年度を実施される主な事業についてお知らせします。

健康で心豊かな
ゆとりある
『まち』
33億6,219万円

《主な事業と予算額》

地域ぐるみ福祉の推進

- ★社会福祉協議会活動助成事業 1,556万円
- ★地域ぐるみ福祉ネットワーク事業 524万円

児童福祉事業

- ★児童保育事業 2億8,955万円
- ★児童手当等支給事業 1,684万円

高齢者福祉事業

- ★老人保健事業 9億7,651万円
- ★介護保険事業 5億1,186万円
- ★老人ホーム等入所措置事業 1,684万円
- ★敬老事業 1,155万円
- ★老人デイサービス事業 903万円

心身障害者福祉事業

- ★更生援護施設入所措置事業 2,540万円
- ★重度心身障害者医療給付事業 1,200万円
- ★福祉作業所運営事業 772万円

健康の保持・増進事業

- ★各種検診・予防接種事業 4,590万円
- ★保健福祉センター運営事業 1,636万円

医療体制の確保・充実事業

- ★組合立東陽病院運営負担金 1億5,695万円

国民健康保健事業

- ★国民健康保健事業 11億9,972万円

豊かな人間性あふ
れる教育文化の
『まち』
3億3,151万円

《主な事業と予算額》

学校教育の充実

- ★中学校建設推進事業 1億 295万円
- ★学校給食事業 6,922万円
- ★学校施設整備事業 2,617万円
- ★コンピューター導入事業 1,881万円

社会教育の推進

- ★上堺会館空調機器更新事業 4,079万円

★公民館活動事業

1,117万円

社会体育の充実

- ★体育施設管理事業 2,391万円
- ★各種スポーツ・レクリエーション事業 855万円

地域活動を支え魅
力ある空間を創造
する『まち』
5億3,413万円

《主な事業と予算額》

総合交通体系の整備

- ★栗山川橋梁架設事業 2億4,000万円
- ★道路改良事業 7,600万円
- ★道路排水整備工事 2,700万円
- ★県単工事負担金 2,607万円
- ★道路用地購入・補償費 1,850万円
- ★道路舗装補修工事 1,500万円
- ★道路舗装新設工事 800万円
- ★生活バス路線維持工事 400万円

合理的な土地利用の推進

- ★都市計画原案等策定事業 8,550万円

河川・海岸整備事業

- ★栗山川改修工事促進事業等 345万円



周辺住民の方々の利便性の向上と地域活性化を図るため
横芝塚付近に新たな橋梁が架る予定です

『木戸台クリーンセンター』が完成

―農業集落排水事業―

木戸台、町原、小堤、牛熊、谷台の5集落を対象に、地域に適した生活排水処理施設の整備を図ろうと、平成8年5月から事業に着手した「木戸台地区農業集落排水事業」の管路施設工事と汚水処理施設工事がこのほど完了しました。
 今後は、6月の供用開始を目指しながら、宅内工事を推進してまいります。
 完成した処理施設「木戸台クリーンセンター」の概要は次のとおりです。

処理施設の概要

- ◆ 建築場所
木戸台字滝ノ下一・一六一―
- ◆ 床面積
280.07㎡
(1階 244.79㎡)
(2階 35.28㎡)
- ◆ 構造
鉄筋コンクリート造り
- ◆ 処理対象人口
940人(木戸台、町原、谷台、牛熊、小堤)
- ◆ 計画汚水量
254㎡/日
- ◆ 処理方式
回分式活性汚泥方式

※ 「農業集落排水事業」に関するお問い合わせは、役場都市整備課
 (☎8218820)へ。

寄付

「社会福祉事業に役立ててください」と町保健福祉課へ次のとおり寄付がありました。

- ・ショッピングモール・サビア横芝 100,294円
 - ・昭和電工労働組合千葉支部 30,000円
- ありがとうございました。

表彰

- ★ 2月15日、千葉県自治会館大ホールで開催された千葉県農業研究会営農改善実績発表大会において、元町農業振興会長の若梅喜作(栗山東部)さんが平成11年度農業研究会活動功労賞を受賞されました。
- ★ 3月24日、千葉市青葉の森芸術文化ホールで開催された千葉県消防大会で、町消防団本部付分団長の横堀 明(南川岸)さんが、日本消防協会長績章を受賞されました。
- ★ 去る2月18日、鳥喰上において発生した建物火災の際に、家の中に取り残されたお年寄りをいち早く助け出した功績により、関口 實さんと大木正信さんに八日市場市外三町消防組合消防長から感謝状が贈られました。



古谷消防長から感謝状を受ける大木さん(左)と関口さん

『蓮沼循環バス』

運行ルートが一部変更

横芝町と蓮沼村が、共同で千葉交通株式会社へ委託運行している『蓮沼循環バス』の運行ルートと時間帯が4月1日から一部変更になり、主要地方道横芝上堺線(旧飛行場内道路)を経由するルートが新たに加わりました。
 なお、停留所並びに時刻等については、先に回覧されたチラシをご覧ください。

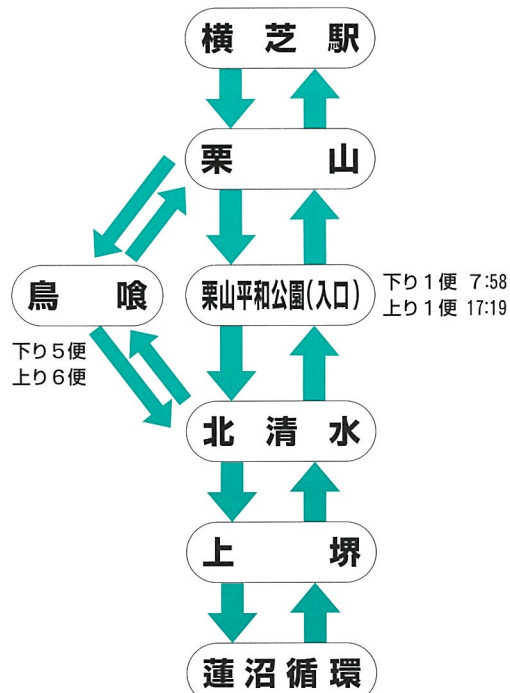

※ 詳しくは、役場企画財政課
 (☎8218823)へお問い合わせください。

ご存じですか? 「退職者医療制度」

会社などを退職し、国保に加入して年金を受給している方は、老人保健に該当するまで退職者医療制度で医療を受けることになります。

◆対象となる人は・・・

1. 国民健康保険に加入している人
2. 年金を受給している人
(厚生年金や各共済年金の老齢(退職)年金を受給している人で、加入期間が20年以上または、40才以後10年以上ある人)
3. 老人保健法の適用を受けていない人

以上の条件にあてはまる人とその家族が対象になります。

◆自己負担の割合は・・・

退職被保険者本人	= 入院・通院	→	2 割
扶 養 家 族	= 入 院	→	2 割
	通 院	→	3 割

◆届け出は・・・

年金の受給権が発生した日から適用となりますので、年金証書を受け取ってから14日以内に届けてください。
「国民健康保険退職被保険者証」が交付されます。

◆必要なものは・・・

- ・年金証書
- ・印かん
- ・保険証

◆特例療養費の支給・・・

退職者医療制度に該当する方が、「年金証書」が届いていないため、やむをえず一般被保険者証で診療を受けたとき、申請すると差額分(本人1割、扶養親族は入院のみ1割)があとで支給されます。

※ 詳しくは、役場住民課国保係へ。 ☎ 8 2 - 8 8 1 4 (国保係直通)

平成12年度横芝町農作業別標準賃金

平成12年度の横芝町農作業別標準賃金が次のとおり設定されましたのでお知らせいたします。

作業内容	賃 金	適 用
畑 作 業 一 般 (男・女)	7,000 円	1日当たり賃金、実労働時間は8時間 賄回数は2回、但し賄評価額は含まない
水 田 耕 起 (トラクター)	5,500 円	10a当たり オペレーター付賃作業料金
水 田 代 か き (トラクター)	6,100 円	10a当たり仕上げまで オペレーター付賃作業料金 (ドライブハロー使用の場合)
育 苗	780 円	1箱当たり、稚苗(硬化苗)、種もみ代含む
機 械 田 植	6,700 円	10a当たり、苗費は含まない
コンバイン刈取	17,500 円	10a当たり 補助者賃金、刎運搬費は含まない
刎 運 搬	900 円	10a当たり、コンテナ使用張込みまで
乾燥から調整	2,700 円	1俵当たり、水分25%を基準
刈取から調整	37,000 円	10a当たり
も み す り	600 円	1俵当たり
畦 塗 り	30 円	1m当たり

※ この賃金は、30a区画のは場を想定した標準賃金ですので、は場条件等により当事者間において適宜調整をしてください。

4月9日に 一号線の“桜まつり”

町観光協会と町商工会の共催による一号線用水路沿いの“桜まつり”が次のとおり開催されます。

みなさん、ご家族お揃いでぜひお出かけください。

と き 平成12年4月9日(日)

(午前10時～午後3時)

と ころ サビア社員駐車場

内 容 ・お餅の無料配布・フリーマーケット・カラオケ・小学生対象
○×クイズ等

※ ○×クイズの景品には、今話題の『ソニープレステーション2』を2台など、豪華景品を用意しています。

なお、雨天の場合は中止といたします。



航空機災害を想定し

五町一村で合同訓練

3月5日の日曜日、横芝海のこともの国駐車場を会場に“航空機災害”を想定した合同訓練が行われました。

この訓練は、成田空港周辺の飛行機の航路直下にあたる山武郡内五町一村が合同で行なったもので、各町村の消防団員を中心に山武郡市消防組合や八日市場外三町消防組合職員、医療機関や空港公団職員など約300名が参加。消防ポンプ車、化学車、救助工作車、



化学車による泡消火



担架で負傷者を救護所へ

小型医療車など車両23台を使って実践しながらの訓練を行いました。訓練は、『着陸体制のB747型機にトラブルが発生、緊急着陸したが機体が炎上し負傷者多数』という想定で始まりました。救急車のサイレンが鳴り響き、緊張感が高まる中、現場に設置された仮救護所には「けが」の程度を表したカードを掲げた仮患者者が次々と担架で運び込まれ、任務にあたったみなさんは、重傷者から軽傷者までてきぱきと応急処置、そして病院へと搬送して行きました。また、炎上した機体を想定しての消火活動には、化学車などによる泡消火が行われ、来賓や見学者のみなさんも真剣なまなざしでその作業を見守っていました。

成田空港は、年間十三万便、一日三百七十便が離着陸しており、横芝町の上空は一日百八十五便が飛び交っています。今後、平行暫定滑走路が完成する二〇〇二年には、年間二〇万便、一日の離着陸数は、五百四十六便になる予定だそうです。

訓練終了後、實川町長は「航空機災害はあってはならないが、万が一に備えた訓練ができ心強く感じました。みなさん大変ご苦労様でした」と講評を行っていました。

八日市場市外三町消防組合管内 小中学生防火ポスター作品展入賞者

八日市場市外三町消防組合では、春の全国火災予防運動の一環として、毎年、管内の小中学校から防火ポスターを募集しています。23回目となった今回は、管内の24の小・中学校から4,351点の応募があり、厳正なる審査の結果、当町からは次のみなさんが入賞しました。

—敬称略—

〔小学生の部〕

最優秀賞	石川 美穂	(横芝小3年)
消防組合長賞	鈴木 恵里	(横芝小4年)
消防組合長賞	早川知恵美	(横芝小6年)
危険物安全協会長賞	西谷みゆき	(大総小5年)
危険物安全協会長賞	鈴木 直人	(横芝小1年)
危険物安全協会長賞	平山 温子	(上堺小6年)

〔中学生の部〕

危険物安全協会長賞	郡山 勇	(横芝中2年)
金賞	田村 和子	(横芝中2年)

※ 同消防組合管内では、防火ポスターの応募を始めた昭和53年当時には、火災原因の約10パーセント占めていた『子どもの火遊び』による火災が、現在は半減し5パーセント以下になりました。

212(北清水)に 最新鋭のポンプ自動車 が配属

3月9日、横芝町消防団第2分団第2部(北清水)に、最新鋭のポンプ自動車が配属されました。

町では、古くなった消防車両を新しくすることにより、火災などの被害を最小限に防ごうと、毎年、計画的に消防車両の整備を行っており、今年度は、17年間が経過した第2分団第2部のポンプ自動車を1,260万円で更新しました。

来年度は、東町のポンプ自動車が更新される予定です。



消防団員と臨む第2分団第2部のみなさん



新たに配属されたCD-1型ポンプ自動車

平成12年度 山武郡市広域行政組合予算の状況

一般会計予算の財政状況を公表します。

一般会計予算は、38億7167万円を計上しました。

これは前年度に比較し1億3779万9千円(3.69%)の増額となっており、新たに介護認定審査会業務を実施するほか、第3次山武郡市広域市町村計画(平成13年度～平成22年度)の策定等の事業が含まれております。

予算総額 3,871,670千円

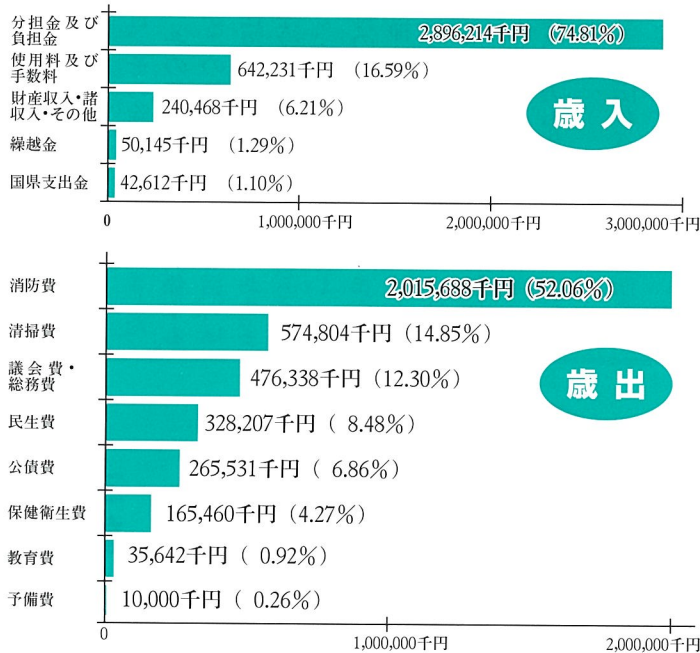

山武郡環境衛生事業振興組合

山武郡環境衛生事業振興組合では、横芝町、山武町、芝山町、蓮沼村、松尾町から出るごみの処理やりサイクルをおこなっています。

平成12年度予算14億5,446万1千円

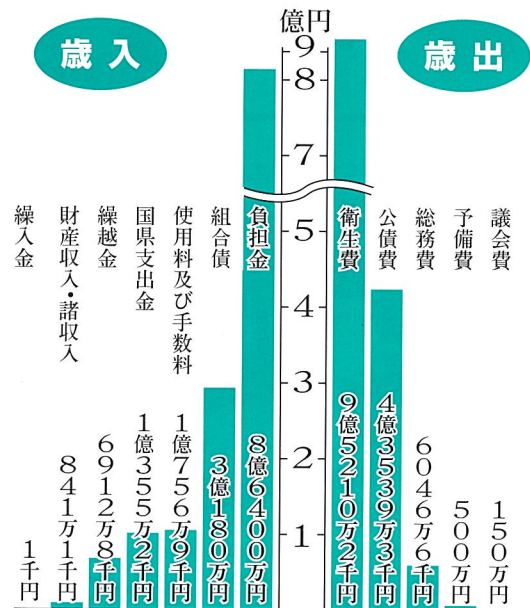

歳出の主な事業

- ★排ガス高度処理施設整備工事 4億2000万円
- ★ゴミ処理施設年次整備工事 1億1662万1千円

ご利用ください！山武保健所の健康相談

問合せ先：山武保健所 ☎ 0475-54-0611
※予約制

事業名	実施日	受付時間	備考
一般健康相談 (一般健康診断)	第1・3水曜日	9:00~10:30	血圧測定、エックス線検査、尿検査、血液検査、心電図等の健康診断
事業所検診※	奇数月第2水曜日 毎月第4水曜日	9:00~10:30	労働安全衛生法に基づく事業所検診
未熟児等健康相談※	第2水曜日 第4金曜日	13:00~14:00	医師、保健婦、栄養士等による乳幼児の健康相談
療育相談※	奇数月第1火曜日	13:45~15:15	運動発達、四肢障害等の心配のある児に対する診察・相談
ことばの相談 (ことばの巡回相談)※	第2金曜日	10:30~15:00	言語療法士、保健婦によることばの相談
精神保健福祉相談※	保健所 巡回	第1・3火曜日 第2水曜日 第4木曜日	心の悩み等、専門医による指導
HIV抗体検査 (エイズ検査)	第1・3水曜日	11:00~11:30	検査及び相談は、無料、匿名で実施なお、8月及び12月に夜間検査を実施予定
水質検査※	毎週月曜日	9:00~11:00	飲料水(必須項目等)・プール水の検査。なお、飲料水全項目検査については、予約の上、別途受付。
腸内細菌検査 (検便)	毎週火曜日	9:00~11:00	赤痢、腸チフス、寄生虫卵等の検査

よこしば

於幾地先の栗山川沿いで『舟付場記念碑』の除幕式



このほど「古代舟の舟着場」と言い伝わる於幾地区の栗山川沿いに、「舟付場記念碑」が建立され、3月3日、その除幕式が行われました。

この記念碑は、その昔「光孝天皇に關係する姫君を乗せた舟がこの地に漂着した」と言い伝わる『粟嶋宮』伝説にちなみ、同地区にお住まいの『粟嶋宮』守役小関喜保さんなど有志の方々が建立したもので、白みかげ石で高さ約1・2メートル。“舟付の由来”が刻まれています。

『粟嶋宮』の祭神は、和歌山の淡島明神の分霊で「少彦名神」。江戸中期から、毎年3月3日には「針供養」が行なわれるなど女人信仰が広まっており、このようなことから、除幕式には、地区役員の奥さん方も出席して除幕が行われました。

今後、昔から言い伝わるこのような伝説を大切に、後世にまで伝えていってほしいと思います。



於幾地先に建立された『舟付場記念碑』

「大きくなって、帰って来いよ！」

サケの帰る川 “栗山川”



子どもたちにも、栗山川の環境問題を考え、毎年行われているサケの放流

「大きくなって、帰って来いよ！」と声を掛けながらサケの稚魚を放す子どもたち。

今年も、サケの稚魚の放流が3月13日、栗山川横芝堰で行われ、横芝小・大総小の5年生と、東陽小（光町）の3年生に見送られ、約6万尾が旅立っていきました。

水産資源の確保と栗山川の環境美化運動の一環として「きれいな川にしか棲めない」と言われているサケの稚魚を放流し“サケの回帰できる川”にしようと、昭和51年からこの『サケの稚魚の放流』が行われています。

子どもたちの手から放されたサケの稚魚が、3、4年後“母なる川栗山川”に元気な姿を見せてくれる時、きれいな川でありたいですね。

“卒業・卒園式”に彩りを

青少年相談員が春の花を植栽

町内の各小中学校の卒業式、保育所・幼稚園の卒園式を前にした3月5日の日曜日、町青少年相談員連絡協議会（勝又洋一会長）のみなさんが、式に彩りを添えようと春の花“パンジー”と“ジュリアン”を植栽しました。

文化会館駐車場でプランタ

町内の各小中学校の卒業式、保育所・幼稚園の卒園式を前にした3月5日の日曜日、町青少年相談員連絡協議会（勝又洋一会長）のみなさんが、式に彩りを添えようと春の花“パンジー”と“ジュリアン”を植栽しました。

これらのはは『卒業・卒園式』はもちろん、4月の『入学・入園式』頃まできれいに咲いているそうので、緊張した新入生の心をきつとなくしますことでしょうか。



青少年相談員 子どもたちが心なごもよう



思い出多き学びやをあとに

3月10日、横芝中学校で平成11年度卒業証書授与式が行われ、179人の3年生がそれぞれ卒業証書を受け取りました。

この日、式もクライマックスを迎えると卒業生一同が体育館舞台上に設置されたひな壇に並び、在校生と対面して送辞受け、その後、全校生徒による最後の合唱。歌とともによみがえってくる思い出、そして卒業の喜びに胸いっぱい卒業生は、4月からの新しい生活に向けて歩みだしました。また、3月17日には、大総、横芝、上堺の各小学校で卒業式が行われ、144人の児童が6年間の思い出を胸に学びやをあとにしました。

婦人会のみなさんが『坂田苑』演芸慰問

横芝婦人会が、3月1日(水)に養護老人ホーム「坂田苑」への演芸慰問を行いました。今年、元会員もお孫さんをつれて、参加してくれました。おじいちゃん、おばあちゃんも小さい子どもの愛らしいしぐさに話しかけたり、頭をなでたりしてとても楽しそうでした。唄いながらのリハビリ体操の時、子どもたちの動きに合わせて、みんなで一緒に手を動かしてくれました。優雅な日本舞踊をみたり、小さい子どもたちもふれあい楽しい時を過ごしました。そして、また来年会うことを約束して帰路につきました。



“栗山川の自然と恵みを未来永劫に” 第4回栗山川シンポジウム開催

3月26日(日)、横芝町文化会館で“栗山川の自然と恵みを未来永劫に”をテーマにした『第4回栗山川シンポジウム』が開催され、横芝町・光町の栗山川の環境問題などに関心のある方々約250名が出席しました。今回は親しみやすい川づくりのPRを推進するために、横芝町・光町共同でロゴマークの愛称が決まり、入賞者の表彰が行われました。



最優秀賞を受けるみなさん

とによって、川との関わりについて理解を深めていってほしいと話されました。

最後に、千葉工業大学教授の高橋教授が座長となった意見交換が行われ、会場からは将来の川づくりの要望や質問など、予定時間を過ぎても熱心な意見が交わされ次回集うことを約束して会を閉じました。

ロゴマーク愛称入賞者

— 敬称略 —

- 最優秀賞
- 小川 直美(上町2)
- 若梅 春奈(宮前)
- 大木 敏江(栗山2)
- 鈴木 寿一(光町)
- 平野 和美(光町)



会場では熱心な意見が交わされました

新年度になりました！
 今年度も“シリーズ：横芝町のまちづくり”では、町が平成12年度末の決定に向けて作業を進めている『都市計画』やその関連事項について、わかりやすくご案内していきたいと思ひます。
 今回は、『都市計画』についてです。

まちづくりのルール＝【都市計画】

まちには、大勢の人が集まり、働き、学び、遊び、そして生活しています。もし、誰かが自分の都合だけで生活したり、仕事をしたりすると、他の人の生活や仕事に迷惑をかけたり、全体から見ると不都合な場合が起こってしまいます。

例えば、住宅地の真ん中に自分の土地だからといって大きな店や工場を建てる人がいたらどうでしょうか。周りの住宅では陽が当たらなくなり、静かな住宅地だったところが、お店や工場に出入りする人や車で騒がしくなり、道路も車であふれることになりかねません。また、農地の中に住宅が点在するようなことになると、田畑に生活雑排水が流れ込んだり、農業用の大型機械が使い難くなったりして、営農に支障が出てしまいます。

そこで、土地の使い方や建物の建て方にルールが必要になってきます。自分だけでなく、そこに暮らすみなさんが快適な生活を送れるようにルールを定め、それをお互いに守っていかねばなりません。



また、まちで生活し、働いていく上で、道路、公園、下水道などの都市の骨格となる公共施設は欠かせないものです。例えば、住宅地といっても、建物の建つ敷地だけが有ればよいのではなく、道路などの公共施設があつてはじめてそこで暮らせるのです。

こうしたみんなに共通に必要な施設は、まちの中の住宅などの分布、人や物の流れ、他の都市との関係などを考えて、あらかじめ計画を立てておき、それに従つて整備を進めていく必要があります。

さらに、新しい市街地をつくったり、古くなった市街地をつくり直すためにも、まち全体の中でその地区の役割などを考えて、計画的に進めていくことが大切です。その時に、優良な農地を保全することや、都市の中の貴重な自然をみんなで守るようにすることも必要です。

このような土地の使い方や建物の建て方についてのルールをはじめ、まちづくりに必要な多くのことがらを、相互の関係を考えながら定めるのが『都市計画』なのです。

『都市計画』は、町の総合計画や横芝町都市計画マスタープランに基づいて計画され、その中身は、大きくは「土地利用に関する計画」「都市施設に関する計画」「市街地開発事業に関する計画」に分かれています。

心をつなぐ「まち」
 シリーズー横芝町のまちづくりー
 No.23

都 市 計 画

土地利用に関する計画

用途地域、建ぺい率、容積率など、土地利用について規制・誘導するための計画。

都市施設に関する計画

道路、公園、下水道などの施設について定める計画。今回の都市計画では、都市計画道路について定める予定です。

市街地開発事業に関する計画

土地区画整理事業などについて定める計画。今回の都市計画では、特に定めません。

横芝町総合計画

横芝町都市計画マスタープラン
 (都市計画に関する基本的な方針)

長生・山武地方拠点都市地域基本計画等本町に関連する広域的計画

保険料の納付は便利で有利な前納を！

国民年金保険料を前もって一度に納付できる前納制度があります。前納しますと、毎月納める手間が省け、納め忘れもなく安心です。さらに、保険料の割引もありお得です。

平成13年3月までの保険料を前納する場合の割引額は下表のとおりです。

当月分から平成13年3月分までの保険料を前納する場合の割引額

前納する月	12年4月	12年5月	12年6月	12年7月	12年8月	12年9月
前納額(円)	155,750	143,090	130,370	117,590	104,760	91,870
割引額(円)	3,850	3,210	2,630	2,110	1,640	1,230

前納する月	12年10月	12年11月	12年12月	13年1月	13年2月
前納額(円)	78,920	65,910	52,850	39,720	26,540
割引額(円)	880	590	350	180	60

※ この他6ヵ月分をまとめて納めることもできます。前納を希望する方は、役場住民課年金係（☎82-8813）へ申し出てください。



4月からの国民年金保険料

月額13,300円に据え置き!!

国民年金保険料額は、国民年金制度が始まった昭和36年から平成10年度まで段階的に引き上げられてきました。しかしながら、現在の経済状況などから、平成11年度からは引き上げが見送られており、平成12年度についても、昨年、一昨年と同額の13,300円に据え置かれました。

県庁国民年金課 移転のご案内

平成12年4月1日から、これまで千葉県で取り扱っていた国民年金の事務が、国（社会保険庁）で直接行うことになりました。

このため、千葉県庁国民年金課は県の組織を離れ「千葉社会保険事務局」として、事務所を移転して業務を行います。また、県内6か所の社会保険事務所のうち、佐原社会保険所の名称が「千葉社会保険事務局佐原事務所」となりました。なお、業務内容や所在地・電話番号に変更はありません。（その他の社会保険事務所は今ままでお通りです）

●《千葉社会保険事務局》

〒260-8608

千葉市中央区弁天町2-10-13
 大宗北口ビル4階

☎ 043-207-8814
 〔JR千葉駅北口より徒歩3分〕

“犬を飼っている方”

「登録と注射」を忘れずに!!

平成12年度の畜犬登録と狂犬病予防注射が、4月23日から28日（26日は除く）までの間に実施されますので、犬を飼っている方は必ず受けるようにしましょう。

なお、時間や場所、手数料など詳しいことについては、先に配布された日程表をご覧ください。

注意事項

- ◆登録は生涯に一度ですが、狂犬病予防注射は毎年一回受けることになっています。
- ◆会場では「新たに登録をして注射を受ける方」と「既に登録済みで注射を受ける方」の手続きしかできません。「登録」のみをされる方は、住民課環境衛生係で手続きをしてください。
- ◆他の市町村から転入した方は、犬を飼っている旨をあらかじめ届け出してください。（届け出がない場合は、当日注射は受けられません）
- ◆鑑札を紛失した時や登録内容に変更が生じた場合、犬が死亡した場合は、届け出してください。

※ 詳しくは、住民課環境衛生係（☎82-8815）へ。



犬はつないで 正しく飼いましょう

最近、犬の放し飼いによる苦情が多く寄せられています。あなたの愛犬が、迷犬（野犬）などにならぬよう次のことを必ずしましょう。

- ▼飼犬は、鎖などにつなぐかオリに入れて飼いましょう。
- ▼しつけをしましょう。
- ▼散歩中のフンの後始末をしましょう。
- ▼繁殖制限に努めましょう。
- ▼犬の登録、狂犬病の予防注射は必ず受けましょう。

飼えなくなった犬や猫は町で収集を行っています

収集日 毎週水曜日
 収集場所 役場裏駐車場
 収集時間 午後2時30分まで
 （必ず印鑑を持参してください）



東陽病院内科医師

鈴木健士

健康ウォッチング

横芝町のみなさんこんにちは。今回は、急病の時にも頼りになる救急隊の方々についてお話ししたいと思います。

みなさんや御家族の人が急病になったり、事故に遭ってけがをした時などに最も頼りになりお世話になるのが救急隊のみなさんです。消防署では24時間体制で救急車がスタンバイしており、救急要請があればすぐに救急車が出動し、同時に要請の内容から受け入れ病院を探し始めます。救急隊到着後、必要があれば受け入れ病院に状態を報告し、病院へ搬送してくれれます。ここで注意してほしいのは、消防署は

最初の救急要請の電話で得た情報から受け入れ病院を探し始めるので、その情報が重要な意味を持つということです。軽症だと思っていいたら思いのほか重傷で、結局もつと設備の整った病院に再度搬送となった、ということもあります。誰でも急病やけがの時には気

救急隊の方々について

が動転していると思いますが、意識の状態、呼吸の状態、けがの場所、出血の状態などをお伝えください。それと持病のある方の場合はその病気とかがりつけの医療機関をお知らせください。「いつも病院に行っているのは知っているけど何の病気がは知らない」という方も多いようです。急病の時のために、病名は本人はもちろん、御家族の方も是非知っておいてください。

それと車を運転する全てのみなさんにお願ひがあります。私も患者さんの搬送で時々救急車に乗るのですが、その時いつも感じるの道はなかなか譲ってくれない方が意外に多いということです。

同一方向の車線でなかなか脇に寄ってくれなかつたり、対向車線の車は全くそのまま走り去る車も多いのです。対向車線は関係ないだろうと思われる方もいるかも知れませんが、対向車に避けていただかないと同一方向の車を追い抜くことは危なく出来ません。もちろんすぐに車

を脇に寄せて止めてくれるかたも大勢います。しかし、稀にはその停止している車を救急車の前で追い越していく車も悲しいことにはいるのです。ドライバーの方も、もし自分や御家族が救急車に乗る側になることもあると考えれば、そんなことはしないと断言できません。

健康な時に一番忘れていることが健康です。救急車に乗ることなく過ごせれば、それが一番の幸せですが、みなさんの健康を陰で支えてくれるのが救急隊のみなさんです。いつも懸命に町民の皆さんのために働いている救急隊の方々へのご理解と、みなさんのご協力をお願いいたします。

東陽病院では、妊娠・分娩が安心してできるよう「母親学級」を開催します。

日時 4月28日
午後2時～4時

場所 東陽病院2階
産婦人科外来

対象 制限はありません。

公民館コーナー

拳 極 太 体験入学者募集

期日 5月14日から毎週日曜日
午前10時～ 全10回
会場 町文化会館集會室
対象 興味のある方どなたでも
申込 4月30日(日)までに文化会館
(☎82-1351)へお申し込みください。

第29回婦人バドミントン大会

一線の弧を描くシャトル。「バシュ!バシュ!」と鳴り響く海洋センター体育館で、3月5日(日)第29回婦人バドミントン大会が開催され、白熱したすばらしい試合が展開されました。

試合の主な結果

優勝 海保 ともゑ・斉藤 澄子ペア
準優勝 松田 喜代子・江波戸朝子ペア
第三位 平沢 町子 ・上森 浩枝ペア



第23回横芝町婦人バレーボール大会

「いくわよ!」熱戦とともに開始された第23回横芝町婦人バレーボール大会が、3月12日(日)海洋センター体育館で行われました。

みなさん、日頃の練習成果をコートの上で存分に発揮し、白熱した試合を繰り広げていました。

試合の主な結果

優勝 横芝クラブ
準優勝 中台ママ
第三位 本町古川チーム



普及センター

だより

特技を生かした直売で

頑張る女性農業者

1. 直売活動

近年、女性農業者達の活躍はめざましく、いきいきと活動する姿は、輝いています。

自分達の生産した野菜について消費者の声を聞きたいと、直接販売する直売所や朝市に参加する女性が増えています。山武郡市内の直売所は女性が運営管理しているところが8ヶ所で、開設日も毎日、週2回、毎週日曜日といろいろです。

また、朝市は6町村で開催され、ほとんどが毎週日曜日の朝7時～8時ごろに行われて賑わっています。

新鮮・安心・おいしい旬の野菜を自信を持って消費者に提供するために、栽培の勉強会に行ったり、低農薬での栽培に努力しています。「私が作りました」と氏名、電話番号を書いたメッセージを袋に入れているところもあります。「おいしかったよ」

2. 加工活動

長年の生活改善グループ活動を生かして農産加工品づくりに

と声をかけられる反面、苦情を言えるという事で「作り手がわかると安心して買える」と消費者から好評でした。

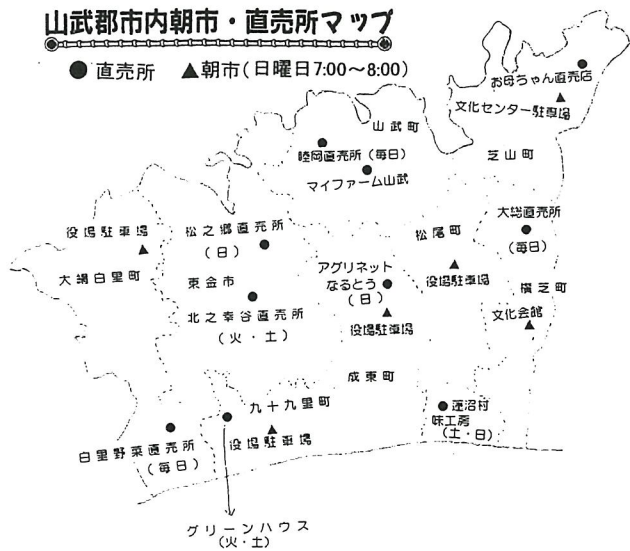

取り組み、直売所・朝市等で加工品を販売しています。味噌、漬物、赤飯、餅、巻き寿司、ケーキや野菜を使ったお菓子等多彩です。各々、営業許可を取り、衛生面に充分配慮して販売しています。

生産者であり、消費者である女性農業者ならではの感性で、直売・加工活動に取り組み輪がさらに広がることを期待しています。

※問い合わせは、山武農業改良普及センター(☎047515410227)へ。

文芸

俳句

両の手に溢る思ひや福の豆

浅野 茂子

手につたふ根張りの強き冬の草

伊藤 敬子

鼻赤くよき声したる年男

岡田 雅美

日輪が冬の地平を燃やしけり

向後 寛

竹林に日矢差し来る霜の朝

鈴木 繁子

宿の傘時雨を振って返しけり

土屋 栗水

春立つや懸軸替へる山水画

藤代 ゆう

春の燈に嫁ぐ娘の眼の潤みけり

渡部 和秋

不足なき日々の暮らしや福寿草

選者 鈴木 草庵

短歌

金箔を貼らむと構ふ詩絵師のピン

セットの先かすかに震ふ

佐瀬 初音

杉の穂の弾けむばかりに膨らむを

花粉情報に映してゐたり

秋葉 悦子

飼犬の訴へるやうな目に負けて寒

風の道を散歩に出ずる

八角 三枝

冬の夜の剣の稽古は冷たさを痛し
と伝ふわが足裏に

西山満里子

保温マット外して今朝みる君子蘭

苔ほのかに朱をおびきつ

鈴木 やす

年毎に伸びゆく梅は軒を越え空に

真白き花を咲かせり

押尾 輝子

生徒らは先生囲み楽しげに語りつ

つゆく学校園に

石井 ユク

病む友のいか程力になり得しや黙

し帰りに水雨の中を

吉岡 信子

降りやまぬままに暮れゆき点す灯

に光となれり軒の雫は

萩原 信一

総の地を雲は柔らに包みぬて草木

育む春雨降らす

永藤 滋

厳寒をアロイ健気に花咲かせ病む

吾が部屋に生氣くれたり

土屋 栗水

愛唱歌うたふひとりに皆も和し世

代にかよふ友と旅ゆく

選者 斎藤つね子



4月1日からチャイルドシート着用が義務化



乳児用
(0~9か月程度)



幼児用
(4か月~4歳程度)



学童用
(4~10歳程度)

※適用年齢はあくまで目安で、子どもの体格や製品によって異なります。

町では、チャイルドシート購入に対し助成金制度を実施しています。

詳しくは、総務課広報防災係(☎82-8803)まで、お問い合わせください。

その他

ソーラーシステム相談センター

ソーラーシステムの購入や取り付け後のクレーム問題など、消費者の様々な質問にお答えし、太陽エネルギーに関する情報を提供する公的な相談窓口です。

※問い合わせは、(社)ソーラーシステム振興協会相談センター(☎0120-515-594)へ。

人口動態調査にご協力を

厚生省では、人口動態調査を毎年実施しています。この調査は、みなさんからの出生、死亡、死産、婚姻及び離婚の各届書をもとに、出生や死亡の状況などを調べるものですが、国勢調査の行われる年には、届書に職業の記入、また、死亡届には併せて産業の記入もしていただきます。

▼調査期間 平成13年3月31日まで

▼調査対象者 出生・死亡・死産・婚姻・離婚届を出される方々

※問い合わせは、県庁健康福祉政策課(☎043-223-2607)へ。

「伊能忠敬物語」ビデオ映写会

とき 5月6日(土)午後1時30分~
場所 町文化会館

入場 無料

※昨年12月に舞台化された「伊能忠敬物語」のビデオ映写会が文化会館で開催されます。このビデオ映写会には、横芝町出身の俳優座研究生で、物語の中ではポン太役で出演している佐藤小百合さんが訪れ、お話をしてくれる予定です。

問い合わせは町文化会館(☎82-1351)へ。



相談室

5月

健康福祉センター「プラム」

	相談日	時間
健康相談	10、24日	午後1時30分 ~午後3時
母子相談	17日	午前10時 ~午前11時30分
心配ごと行政相談	2、9、16、23、30日	午後1時30分 ~午後4時
人権相談	2、9、16、23日	

航空科学博物館のお知らせ

◎世界の航空切手展

▼とき 4月1日(土)~30日(日)

▼内容 国内外の航空に関する切手と航空郵便に関する展示を行います。

◎航空機スケッチ大会

▼募集期間 5月31日(水)まで

▼参加対象 保育・幼稚園児、小学生

▼内容 博物館の建物や展示物、空港などをスケッチしてください。(画用紙は、来館時にお渡しします)

◎エコエアポートコーナー

新しい展示物がお目見えします。環に優しい空港を目指す成田空港を実験装置、Q&Aなどにより、誰にでもわかりやすく説明し、展示します。

※問い合わせは、航空科学博物館(☎78-0557)へ。

商工会伝言板

商工貯蓄共済制度

商工貯蓄共済制度は、貯蓄・融資・生命保険が三位一体となった商工業者のための共済制度です。

加入は、随時で一口2,000円。

※くわしいことは、町商工会(☎82-0434)へお問い合わせください。

- | | | |
|-----|------------------|-----|
| 24日 | 東陽病院議会議 | 光町 |
| 22日 | 東陽病院正副管理者会議 | |
| 21日 | 農家組合長会議 | |
| | 農業振興会総会 | |
| 18日 | 会 | 東金市 |
| 17日 | 山武合併研究会住民決起大会 | |
| | 町内各小学校卒業式 | |
| | ルフ大会 | |
| 16日 | 町老人クラブグラウンドゴルフ大会 | |
| 14日 | 3月定例町議会(第3日) | |
| 10日 | 3月定例町議会(第4日) | |
| | 横芝中学校卒業式 | |
| 9日 | 消防ポンプ自動車配属式 | |
| 7日 | 3月定例町議会(第2日) | |
| 6日 | 芝山鉄道延伸連絡協議会 | |
| 5日 | 都市計画審議会 | |
| 3日 | 航空機災害に伴う合同訓練 | |
| 2日 | 横芝敬愛高等学校卒業式 | |
| 1日 | 3月定例町議会(第1日) | |
| | 成田空港圏自治体連絡協議会 | 成田市 |

町長

町と議会の動き

3月



募集

坂田苑臨時職員

- ▼募集人員 若干名
- ▼応募資格 介助員として高齢者の介護を手伝っていただける方で40歳までの方(出来ればホームヘルパー研修課程終了者)
- ▼採用期間 平成12年5月～平成13年3月
- ▼勤務時間 午前9時から午後12時
※希望される方は、4月21日までに履歴書を持参してください。詳しくは、坂田苑デイサービスセンター横芝町坂田池210-1(☎0475-82-0320)へ。

日本育英会奨学生

- 現在中学3年生(盲・聾・養護学校中等部を含む)で、高校又は高等専門学校へ進学予定の生徒を対象に、進学後の奨学金貸付希望者を募集します。
- ▼募集人数 学力・家計が日本育英会の推薦基準に合致する人は、全員利用できます。
 - ▼返済方法 卒業後、約11年以内の月賦で返済。大学等へ進学する人は返済を猶予する。
 - ▼申込み先 平成12年4月より、中学校の先生へ。
※貸付月額など詳しいことは、日本育英会千葉県支部(☎043-224-5301)へ問い合わせください。

国税専門官採用試験

- ▼申込受付期間 ①郵送申込 4月4日(火)～5月11日(木)当日消印有効②窓口申込 5月1日(月)～11日(木)
- ▼試験日 第一次試験 6月17日(土)
- ▼受験資格 昭和48年4月2日～昭和54年4月1日生まれ
- ▼試験の程度 大学卒業程度
※問い合わせは、東京国税局人事第二課試験担当係(☎03-3216-6811)国税庁ホームページアドレス(<http://www.nta.go.jp>採用案内)へ。

千葉県みどりの祭典「みどりの体験行事」参加者

- ▼行事名・定員 ①式典・記念植樹50人②みどりの体験ウオーク・記念植樹500人③みどりの観察会・記念植樹50人④サンブスギ巨樹探訪ツアー・記念植樹40人
- ▼とき・集合場所 4月29日(土)①午前9時45分さんぶの森公園ふれあい広場②と③午前10時さんぶの森公園ふれあい広場④午前8時30分JR千葉駅前
- ▼参加費用 無料
- ▼申込方法 はがきまたはFAXで、応募者全員の郵便番号、住所、氏名、年齢、電話番号を明記の上、申し込む。

- ▼申込締切 4月14日(金)消印有効。申込多数の場合抽選。
- ※申込・問い合わせは、〒260-8667(住所省略)県庁みどり推進課(☎043-223-3684・FAX043-224-4108)へ。

催し物

地域親睦茶会

- ▼とき 4月16日(日)午前10時～午後3時(入場)
- ▼場所 東金市文化会館
- ▼内容 お茶が初めての方でも体験できます。茶席の和菓子の製作実演や飾り菓子・工芸作品の展示などがあります。
※問い合わせは、秋山宗伴(☎0475-82-5875)へ。

『看護の日』行事

- ▼とき 5月13日(土)午前10時～午後1時
- ▼場所 東金サンピア1階ステージコート
- ▼内容 健康・介護相談、血圧測定、看護学校進路相談、介護用品展示等。
※問い合わせは、千葉県看護協会山武地区部会(東金市健康センター 石橋☎0475-50-4471)へ。

ふれあい坂田池公園 4月 スポーツ広場の主な行事

9日(・11日)	春季高校野球千葉県予選大会	野球場
16日	山武郡市中学校大会	テニスコート
21日(22日・23日)	高校関東大会ブロック予選	テニスコート
29日	春季中学校大会	野球場
	高校男子ブロック練習会	テニスコート
	高校女子ブロック練習会	テニスコート

※問い合わせは、公園管理センター(☎82-7256)

議会

26日	評議員会議	成田市
24日	東陽病院議会	光町
21日	農業振興会総会	
17日	町内各小学校卒業式	
16日	3月定例町議会(第4日)	
14日	3月定例町議会(第3日)	
10日	横芝中学校卒業式	
9日	3月定例町議会(第2日)	
7日	芝山鉄道運営協議会	
3日	横芝敬愛高等学校卒業式	
2日	3月定例町議会(第1日)	
30日	新東京国際空港騒音対策委員会	成田市
29日	環境衛生組合関係町村会議	松尾町
28日	総務連絡協議会臨時総会	
27日	理事会	成田市
26日	成田空港周辺地域共生財団教職員辞令交付式	
26日	栗山川シンポジウム	
25日	フタバ保育園卒園式	
	町内各保育所卒園式	

フラムだより



年度始めて、気ぜわしくもありますが、新しいスタートです。健康な毎日が送れるように、あなたの食生活習慣を見直していきましょう。

今、マスコミでは、様々な食品を取り上げ、その健康効果、調理法、組み合わせ、「毎日これ位食べればよい」等、いろいろと情報が流れています。

個々の食品は、それぞれ良い栄養成分を持っていますので、いくつかの食品に、極端にこだわるのはよくありません。調理法等に役立つ情報を参考にし、日々の献立に取り入れ、バランスの良い食事をするのが大切です。そこで、いくつか食生活習慣を見直す観点をあげてみま

お誕生おめでとう

2月21日～3月20日届け出分

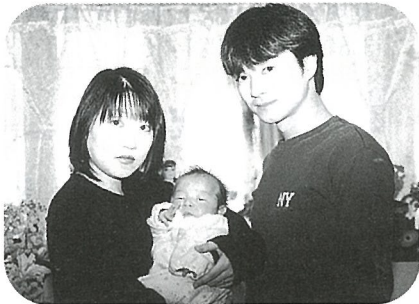

眞行寺 海斗くん

健康で心のやさしい子に育ってほしいと思います。

【母：美雪さん談】

氏名	保護者	地区
眞行寺 海斗	茂	本町 2
緑川 拓海	俊明	南部 2
伊藤 翔汰	勝伸	新青
渡邊 愛	宏志	すみれ団地
内田 唯	正臣	鳥喰新田
藤原 健	正勝	鳥喰新田
青野 恋	真	栗山 1
土屋 直	守	上町 5
高山 留	英	立会 2
高寺 智	健	東町 2
加瀬 智	文	栗山 3
錦 織	幸	南部 1-3

健やかな毎日と食事



①楽しい雰囲気の中で味わって食事をしていますか。
②三食に主食（ご飯・パン・麺等）主菜（肉・魚・卵・大豆製品等）副菜（野菜・海藻・きのこ等）を揃えていますか。この時、旬の素材を取り入れるなどして、多種類の食品が取れるよう工夫していますか。
③朝・昼・夕食を規則正しく取っていますか。

保健福祉課栄養士 古谷 留美

④腹八分目を心がけていますか。無理な減量はしていませんか。
⑤脂肪や塩分の取りすぎに注意し、薄味を心がけていますか。
⑥食物繊維（根菜類・海藻・きのこ等）やカルシウム（牛乳・乳製品・小魚・海藻・大豆製品等）を積極的に取るようにしていますか。
⑦お酒・甘いジュース類等を飲み過ぎていませんか。いかがでしたか。この他、普段から意識して身体を動かすこと、心身疲労の兆しに注意して早目に休養をとることなども大事です。健康は、病気になって初めてその有難さが分かります。まずは、良い生活習慣を身につけて、健康な体をつくり、元気に過ごしましょう。

休日当番表

とき	内科系	外科系
4月2日	佐久間医院(大網白里町) 0475②0638 あきば病院(蓮沼村) 0475⑥3711	田波整形外科(東金市) 0475⑨2828
4月9日	斎藤医院(大網白里町) 0475⑦2802 鈴木医院(横芝町) ②0126	高根病院(芝山町) ⑦1133
4月16日	錦織医院(大網白里町) 0475②0214 石毛医院(松尾町) ⑥2160	成東医院(成東町) 0475②2235
4月23日	みづほ台クリニック(大網白里町) 0475③6000 吉田クリニック(成東町) 0475②0481	日向台クリニック(山武町) 0475⑥1491
4月29日 (祝)	はにや内科(大網白里町) 0475①1500 よしみ医院(成東町) 0475②8676	古川医院(成東町) 0475②2202
4月30日	うじはらクリニック(大網白里町) 0475③3320 岩崎医院(松尾町) ⑥8817	てらし整形外科(大網白里町) 0475②7500

◎都合により当番医の変更がある場合があります。お問い合わせは、消防本部指令課 ☎0475524137へ。
◎東陽病院は、4月29日が当番医になっていきます。診療時間は9時から17時です。事前に電話連絡をお願いします。

4月のこよみ

3日	灰回収	21日	ツ判定・BCG(大総小)
4日	フタバ保育園入園式	23日	ツ判定・BCG(大総小)
4日	町立保育所入所式	23日	射(28日)
4日	1歳6カ月児健診	24日	乳児健診
6日	中学校入学式	26日	ツベルクリン(横芝小)
6日	町内各小学校入学式	28日	あしたの会(プラム)
7日	ポリオ	28日	ツ判定・BCG(横芝小)
9日	一号線桜まつり		
11日	すくすく教室(プラム)		
12日	ツベルクリン(横芝中)		
14日	ツ判定・BCG(横芝中)		
19日	ツベルクリン(大総小)		

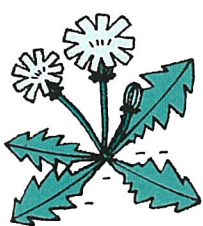

4月1日から生涯学習課の事務室が文化会館(☎82-1351)へ移りました。なお、今までの電話番号82-8831は、選挙管理委員会(総務課取扱)への直通となりました。